



ΕΛΛΗΝΙΚΗ ΔΗΜΟΚΡΑΤΙΑ
ΠΕΡΙΦΕΡΕΙΑ ΑΤΤΙΚΗΣ
Γενική Δ/ση Εσωτερικής Λειτουργίας
Δ/ση Ανθρώπινου Δυναμικού
Τμήμα Συλλογικών Οργάνων και Επιτροπών
Γραμματεία Περιφερειακού Συμβουλίου Αττικής
 Ταχ.Δ/ση : Λεωφ. Συγγρού 15-17
 Ταχ. Κωδ. : 117 43 Αθήνα
 Τηλ.: 213-2063532, 213-2063718, 213-2063775
 fax : 213 2063533
 e-mail : ssona@patt.gov.gr

Συνεδρίαση 16^η

ΑΠΟΦΑΣΗ υπ' αριθμ. 146/2015

Σήμερα 14/05/2015 ημέρα Πέμπτη και ώρα 15:30 συνήλθαν σε τακτική συνεδρίαση που πραγματοποιήθηκε στο αμφιθέατρο του Υπουργείου Οικονομίας, Υποδομών, Ναυτιλίας και Τουρισμού (Αναστάσεως 2 και Τσιγάντε, Παπάγου-Χολαργού), τα μέλη του Περιφερειακού Συμβουλίου της Περιφέρειας Αττικής κατόπιν της υπ' αριθμ. πρωτ. οικ. 94344/8-5-2015 πρόσκλησης του Προέδρου κ. Θεόδωρου Σχινά, που κοινοποιήθηκε νόμιμα στις 8-5-2015 στην Περιφερειάρχη Αττικής, σε καθένα από τους Αντιπεριφερειάρχες καθώς και σε καθένα από τους Περιφερειακούς Συμβούλους.

Θέμα 3^ο

Έγκριση Σχεδίου Ολοκληρωμένης Αστικής Παρέμβασης (Σ.Ο.Α.Π.) Δυτικής Αθήνας.

Διαπιστώθηκε η απαρτία, με ογδόντα ένα (81) παρόντων Περιφερειακών Συμβούλων κατά την έναρξη της συνεδρίασης ενώ οι παρόντες και απόντες στη συζήτηση του συγκεκριμένου θέματος έχουν ως εξής:

Παρόντες:

Η Περιφερειάρχη Αττικής κα Δούρου Ρένα.

Οι Αντιπεριφερειάρχες Αττικής κ.κ. Καπάτης Χρήστος, Καραμέρος Γεώργιος, Τζόκας Σπυρίδων, Γαβρίλης Γεώργιος, Χατζηπέρος Παναγιώτης (Τάκης), Φιλίππου Πέτρος, Βασιλείου Ιωάννης.

Ο Πρόεδρος κ. Σχινάς Θεόδωρος

Ο Αντιπρόεδρος κ. Δαμάσκος Χαράλαμπος (Χάρης)

Η Γραμματέας κ. Βρύνα Φωτεινή

Τα μέλη του Π.Σ. κ.κ.:

Αγγελονίδη Χρηστίνα, Αγγελόπουλος Θεόδωρος, Αδαμοπούλου – Κουτσογιάννη

Αικατερίνη, Αθανασιάδης Παναγιώτης, Αλεβιζόπουλος Γεώργιος, Αλεξίου Αθανάσιος, Αναγνωστόπουλος Αθανάσιος (Νάσος), Αναλογίδου Μαρία - Καλλιόπη, Αποστολάκη Ευαγγελία, Αστρινάκη - Τσίτσου Ελένη, Βάβουλα Αριστέα, Βασιλάκη Άννα, Βασιλοπούλου Κυριακούλα (Κορίνα), Βέττα Καλλιόπη, Βλάχος Κωνσταντίνος, Βρούστης Αριστείδης, Γαβράς Παναγιώτης, Γιάμαλη Αναστασία, Γιαννακάκη Μαρία, Δαμιανός Πέτρος, Δανάκος Χριστόφορος, Δανιά Νικολέττα, Δημάκος Δημήτριος, Δημοπούλου Ελένη, Δήμου Σταυρούλα, Ευαγγελίου Παρασκευάς (Πάρης), Ευσταθιάδης Μιλτιάδης, Ζαφειρίου Ελένη, Ζωγραφάκη -Τελεμέ Ελένη, Ηλιόπουλος Αθανάσιος (Νάσος), Θανοπούλου Αικατερίνη, Θεοχάρη Αικατερίνη (Καίτη), Καλογεράκος Κυριάκος, Καμάρας Παύλος, Καραμάνος Χρήστος, Καράμπελας Κωνσταντίνος, Καστανιάς Νικόλαος, Καστρινάκης Γεώργιος, Κοροβέσης Στυλιανός, Κορομάντζος Βασίλειος, Κορωναίου - Καμπά Σοφία, Κουμουτσάκος Γεώργιος, Κουτσούμπα Δέσποινα, Κρητικού Αικατερίνη (Κατερίνα), Κωστόπουλος Νικόλαος, Λάσκαρη - Κρασοπούλου Βασιλική, Λεβέντη Αγγελική, Μανουσογιαννάκης Ιωάννης, Μαντάς Ασημάκης (Μάκης), Μαντούβαλος Πέτρος, Μαραβέλιας Δημήτριος, Μεγάλης Ιωάννης, Μεθυμάκη Άννα, Μεταξά Ειρήνη, Μουλιανάκης Περικλής, Μπαλάφας Γεώργιος, Μπαλού Αλεξάνδρα, Μπαρμπούρης Ευάγγελος, Νερούτσου Μαρία, Νικηταρά Φωτεινή, Νικολιδάκη Φλωρεντία (Φλώρα), Παλιού Αικατερίνη, Παναγιώταρος Ηλίας, Πάντζας Σπυρίδων, Παππά Παναγιώτα, Πατσαβός Παναγιώτης, Πελέκης Ζαχαρίας, Πρωτονοτάριος Ιωάννης, Πρωτούλης Ιωάννης, Ράικου Ζωή, Σγουρός Ιωάννης, Σμέρος Ιωάννης, Στεργίου Ιωάννα, Στεφανοπούλου Αναστασία, Τασούλη- Γεωργιάδου Ελισσάβετ, Τζήμερος Γλαύκος – Αθανάσιος, Τζίβα Αιμιλία, Τουτουτζή Παρασκευή (Βούλα), Τσαβαλιά Παρασκευή (Βιβή), Τσούπρα Ιωάννα, Φαρμάκης Ταξιάρχης, Φωτόπουλος Ανδρέας, Χαρδαλιάς Νικόλαος, Χρήστου - Γερμενή Ευγενία, Χριστάκη Μαρία, Χρυσικός Φώτιος.

ΑΠΟΝΤΕΣ:

Η Αντιπεριφερειάρχης κ. Κυπριανίδου Ερμιόνη (Ερμίνα).

Τα μέλη του Π.Σ. κ.κ.:

Αποστολοπούλου Μαλάμω, Γάκης Αντώνιος, Γούλας Απόστολος, Γρηγοριάδης Θεμιστοκλής (Θέμης), Κουκά Μαρίνα, Λαμπρίδου Μαρία, Μοίρας Ιωάννης, Παπαδημητρίου - Τσάτσου Άννα - Θεοδώρα, Ροκοφύλλου Άννα, Σαπουνά Αγγελική (Αγγελίκα), Σταυροπούλου Καλλιόπη, Ψαραδέλης Κωνσταντίνος.

Χρέη υπηρεσιακών γραμματέων άσκησαν οι υπάλληλοι της Περιφέρειας Αττικής Σκληβανίτη Ελένη και Ζαλοκώστα Ευανθία.

Αφού διαπιστώθηκε η απαρτία, ο Πρόεδρος του Περιφερειακού Συμβουλίου Αττικής κ. Θεόδωρος Σχινάς δίνει τον λόγο στον Αντιπεριφερειάρχη κ. Τζόκα Σπυρίδωνα, ο οποίος θέτει υπ' όψιν του Περιφερειακού Συμβουλίου: α) την υπ' αριθμ. πρωτ. 48407/8-5-2015 εισήγησή του και β) την υπ' αριθμ. πρωτ. 48707/7-4-2015 της Διεύθυνσης Χωρικού Σχεδιασμού, οι οποίες έχουν σταλεί μαζί με την πρόσκληση και έχουν ως εξής:

A)

Η περιοχή της Δυτικής Αθήνας, του Δυτικού Τομέα, αποτελεί μία από τις πιο υποβαθμισμένες περιοχές του Λεκανοπεδίου. Η υποβάθμιση αυτή τονίστηκε και από την πλήρη αδιαφορία τόσο της κεντρικής διοίκησης, όσο και της περιφερειακής

αυτοδιοίκησης, τα προηγούμενα χρόνια.

Η πρωτοβάθμια Τοπική Αυτοδιοίκηση, έχοντας συνείδηση των καταστάσεων αυτών, προχώρησε από το 1989 στη δημιουργία οργάνου συνεργασίας για την ανάπτυξη, του Αναπτυξιακού Συνδέσμου Δυτικής Αθήνας (ΑΣΔΑ).

Το 2013, ενόψει του νέου ΕΣΠΑ 2014-2020, ο ΑΣΔΑ, μέσα από προγραμματική σύμβαση με τον ΟΡΣΑ, προχώρησε στην έναρξη των διαδικασιών κατάρτισης του Σχεδίου Ολοκληρωμένης Αστικής Παρέμβαση (ΣΟΑΠ) Δυτικής Αθήνας, με στόχο την προώθηση ολοκληρωμένης στρατηγικής αστικού σχεδιασμού στην περιοχή ευθύνης το, λόγω της κρισιμότητας των προβλημάτων αναπτυξιακής υστέρησης, κοινωνικής και οικονομικής συνοχής, περιβαλλοντικής υποβάθμισης και υποβάθμισης της ποιότητας ζωής, που είναι έκδηλα στην περιοχή της Δυτικής Αθήνας.

Το τελικό σχέδιο ΚΥΑ, που καλούμαστε να συζητήσουμε έχει προκύψει από την συνεργασία του ΑΣΔΑ με τους Δήμους, το ΥΠΑΠΕΝ και την Περιφέρεια Αττικής. Έχει ψηφιστεί από όλα τα Δημοτικά Συμβούλια των Δήμων μελών του ΑΣΔΑ και έχει τεθεί σε διαβούλευση, από το ΥΠΑΠΕΝ, στα συναρμόδια Υπουργεία.

Με το ΣΟΑΠ Δυτικής Αθήνας επιδιώκονται, εντός του πλαισίου των κατευθύνσεων του Εθνικού και Περιφερειακού χωροταξικού σχεδιασμού και βασικών κοινωνικών εξυπηρετήσεων, η αντιμετώπιση της ανεργίας και η δημιουργία επαρκών ευκαιριών απασχόλησης, η ενσωμάτωση των λειτουργιών και των κοινωνικών ομάδων στον αστικό ιστό και η καταπολέμηση του κοινωνικού διαχωρισμού, η αρμονική διάρθρωση των χρήσεων γης, η συνετή διαχείριση του αστικού οικοσυστήματος, η αξιοποίηση των νέων τεχνολογιών, η ανάπτυξη μέσων πρόσβασης και διακίνησης ανθρώπων και αγαθών φιλικών προς το περιβάλλον, η διατήρηση και ανάδειξη της αστικής πολιτιστικής κληρονομιάς καθώς και η γενικότερη κοινωνική, οικονομική, περιβαλλοντική και πολιτισμική αναζωογόνηση των πόλεων και των ευρύτερων αστικών περιοχών με μειονεκτικά χαρακτηριστικά.

Τα επιμέρους βήματα που ακολουθήθηκαν ήταν τα εξής:

Ο προσδιορισμός της περιοχής παρέμβασης

Λαμβάνοντας υπόψη το μέγεθος και την πολυπλοκότητα της Δυτικής Αθήνας, αποφασίστηκε ο προσδιορισμός δύο επιπέδων περιοχής παρέμβασης:

1. Το πρώτο που αφορά το σύνολο της εδαφικής περιοχής των δήμων του ΑΣΔΑ και αποτελεί την ευρύτερη περιοχή παρέμβασης του ΣΟΑΠ Δυτικής Αθήνας, λόγω του ότι ολόκληρη αυτή η περιοχή (με λιγοστές εξαιρέσεις), παρουσιάζει δυσμενέστερα χαρακτηριστικά κοινωνικού, αναπτυξιακού, πολεοδομικού και περιβαλλοντικού χαρακτήρα, από το υπόλοιπο λεκανοπέδιο.
2. Το δεύτερο όπου στο εσωτερικό της ευρύτερης περιοχής παρέμβασης, προσδιορίζονται «θύλακες», όπου θα εφαρμοστούν ορισμένες γεωγραφικά εστιασμένες δράσεις. Η επιλογή των θυλάκων έγινε με κριτήρια την ύπαρξη εξαιρετικά έντονων συγκεκριμένων προβλημάτων, τη στρατηγική θέση, που θα βοηθήσει η δράση να λειτουργήσει πολλαπλασιαστικά σε ολόκληρη την περιοχή και η ύπαρξη διαδημοτικής ισορροπίας στη γεωγραφία σημείων εστίασης και δράσεων.

Η στρατηγική του ΣΟΑΠ Δυτικής Αθήνας

Κεντρικό Όραμα του είναι ο επαναπροσδιορισμός της Δυτικής Αθήνας ως ενός ισότιμου της ευρύτερης Αθήνας, με υπέρβαση του διαχρονικού κοινωνικού διαχωρισμού και της θεσμικά δυσμενέστερης θέσης που είχε η περιοχή. Αυτό επιτυγχάνεται με:

- ⇒ Ολοκληρωμένη αντιμετώπιση όλων των διαστάσεων της κρίσης της περιοχής, με κεντρικό παρονομαστή την κοινωνική συνοχή.
- ⇒ Ειδική αντιμετώπιση περιοχών με πολύ έντονα προβλήματα και αξιοποίηση περιοχών με δυναμικό πολλαπλασιαστικού χαρακτήρα. Μερική εστίαση σε θύλακες.
- ⇒ Συστηματικότητα, συνέχεια και συντονισμένος χαρακτήρας της παρέμβασης.
- ⇒ Κεντρικός ρόλος της κοινωνικής διαβούλευσης και συμμετοχής στη διαμόρφωση αλλά κυρίως στην εφαρμογή του ΣΟΑΠ.
- ⇒ Ισχυρή χρηματοδοτική στήριξη, από το νέο ΠΕΠ Αττικής αλλά και από άλλες πηγές.

Βασική επιλογή του είναι η ισότιμη ανάπτυξη με ανισότιμες κατανομές, καθώς η Δυτική Αθήνα αποτέλεσε για δεκαετίες τον παριά των όποιων χρηματοδοτήσεων και επενδύσεων.

Προκαταρκτικό πρόγραμμα δράσεων στα εξής πεδία:

- ⇒ Ασφάλεια
- ⇒ Ανάπτυξη και στήριξη της οικονομικής βάσης
- ⇒ Κοινωνική συνοχή
- ⇒ Ακίνητα, κτιριακό απόθεμα
- ⇒ Περιβάλλον
- ⇒ Πολεοδομία και αστικές υποδομές

Από άποψη χαρακτήρα, από την άλλη πλευρά, οι δράσεις κατατάσσονται στις πιο κάτω κατηγορίες (κάθε δράση μπορεί να κατατάσσεται σε περισσότερες της μιας κατηγορίες, στην περίπτωση που απαιτούνται για την υλοποίησή της διάφορα βήματα διαφορετικού χαρακτήρα, με δεδομένη την πολλαπλότητα των προς αντιμετώπιση ζητημάτων και τη συνακόλουθη συνθετότητα διαφόρων δράσεων):

- ⇒ **Νομοθετικού χαρακτήρα** (τροποποίηση ή εισαγωγή νομοθετικού πλαισίου).
- ⇒ **Διοικητική ενέργεια** (εφαρμογή νομοθετικού πλαισίου ή/και άσκηση τρεχουσών αρμοδιοτήτων από φορείς της διοίκησης κατά κανόνα, σε ειδικές περιπτώσεις όμως και από φορείς επαγγελματικούς, ιδιωτικούς, κοινωνικούς).

Με βάση την παραπάνω φιλοσοφία το ΣΟΑΠ Δυτικής Αθήνας κατέληξε στις παρακάτω 55 δράσεις, για την υλοποίηση των οποίων είναι απαραίτητη η συνεργασία διαφορετικών φορέων, όπως οι Δήμοι μέλη του ΑΣΔΑ, ο ίδιος ο ΑΣΔΑ, Περιφέρεια Αττικής, τα Υπουργεία: Εσωτερικών, Οικονομίας, Υποδομών, Ναυτιλίας και Τουρισμού, Παραγωγικής Ανασυγκρότησης, Περιβάλλοντος και Ενέργειας, Πολιτισμού, Παιδείας και Θρησκευμάτων, Υγείας και Κοινωνικών Ασφαλίσεων, Εργασίας και Κοινωνικής Αλληλεγγύης, Εξωτερικών, Εθνικής Άμυνας, Δικαιοσύνης, Διαφάνειας και Ανθρωπίνων Δικαιωμάτων και Οικονομικών, έτσι όπως αποτυπώνονται στην αντίστοιχη ΚΥΑ προς υπογραφή, που θα είναι το έναυσμα για τη χρηματοδότηση και υλοποίηση των δράσεων που τελικά θα επιλεγούν.

Οι 55 δράσεις είναι οι εξής:

1. Ενέργειες προώθησης της κοινωνικής ένταξης ευάλωτων και ειδικών ομάδων του πληθυσμού.

2. Ειδικές δράσεις διευκόλυνσης της καθημερινότητας σε ευάλωτες ομάδες κατοίκων ή/και προβληματικές ζώνες.
3. Βελτίωση των υποδομών περιθαλψης και πρόνοιας και της ίσης πρόσβασης σε αυτές.
4. Ειδικές δράσεις για εντοπισμένα ακραία προβλήματα φτώχειας.
5. Ενέργειες δια βίου μάθησης.
6. Βελτίωση των υποδομών πρωτοβάθμιας και δευτεροβάθμιας εκπαίδευσης.
7. Επιμόρφωση μεταναστών και Ρομά για διευκόλυνση κοινωνικής ένταξης (γλώσσα κλπ) και για μείωση του ψηφιακού χάσματος.
8. Εφαρμογή εθνικής στρατηγικής για του Ρομά (σκέλος στέγασης).
9. Μέτρα στεγαστικής πολιτικής.
10. Στήριξη νέων μορφών κοινωνικής οικονομίας.
11. Οριζόντια ενίσχυση της επιχειρηματικότητας στη Δυτική Αθήνα.
12. Κλαδική ανασυγκρότηση οικονομικής βάσης Δυτικής Αθήνας.
13. Καθορισμός ειδικών ενισχύσεων προς τις επιχειρήσεις της Δυτικής Αθήνας, κυρίως μέσω του Αναπτυξιακού Νόμου.
14. Ειδικά μέτρα στήριξης του εμπορίου.
15. Παρεμβάσεις ενίσχυσης αστικών cluster.
16. Ενίσχυση διατροφικής γεωργίας.
17. Ειδικά μέτρα στήριξης του τουρισμού.
18. City Marketing & Branding Δυτικής Αθήνας.
19. Επαγγελματική εκπαίδευση και κατάρτιση.
20. Αξιοποίηση ακινήτων του δημοσίου τομέα στη Δυτική Αθήνα.
21. Μετακίνηση σημαντικών φορέων του δημοσίου τομέα στη Δυτική Αθήνα.
22. Βελτίωση αστικής σήμανσης και πληροφόρησης.
23. Ενέργειες υποστήριξης ΑΜΕΑ.
24. Βελτίωση αστικής υποδομής υπέρ ΑΜΕΑ.
25. Παρεμβάσεις ρυμοτομίας.
26. Αναθεώρηση πολεοδομικού σχεδιασμού.
27. Οικονομικά εργαλεία εφαρμογής πολεοδομικού σχεδιασμού.
28. Δημιουργία προδιαγραφών και οδηγού για παρεμβάσεις στο δημόσιο χώρο.
29. Αθλητικές υποδομές και δραστηριότητες άσκησης του πληθυσμού.
30. Δράσεις για την αντιμετώπιση προβλημάτων που συνδέονται με τα καταστήματα υγειονομικού ενδιαφέροντος.
31. Ειδικές ζώνες ανάπτυξης.
32. Νέες πεζοδρομήσεις.
33. Αναβάθμιση επιλεγμένων εκτατικών κοινόχρηστων χώρων και μεγάλων

χώρων πρασίνου.

34. Αντιμετώπιση υψηλών πυκνοτήτων, εξασφάλιση κοινόχρηστων χώρων.
35. Αναμόρφωση πεζοδρομίων.
36. Δράσεις για την αντιμετώπιση προβλημάτων του θεσμικού πλαισίου προστασίας και χρήσεις των διατηρητέων κτιρίων.
37. Δράσεις για τα εγκαταλελειμμένα κτίρια.
38. Αποκατάσταση προσβασιμότητας στους κοινόχρηστους χώρους.
39. Αντιπλημμυρική υποδομή.
40. Καλλιτεχνικές παρεμβάσεις στο δημόσιο.
41. Έξυπνη και ψηφιακή Δυτική Αθήνα.
42. Παρέμβαση στο ψηφιακό απόθεμα-Απόσυρση.
43. Οριζόντια μέτρα στήριξης αγοράς ακινήτων.
44. Εξειδίκευση και εφαρμογή ΣΒΑΚ Δυτικής Αθήνας.
45. Προώθηση νέων χώρων στάθμευσης σε κατάλληλες θέσεις.
46. Δίκτυο ποδηλατοδρόμων.
47. Ενίσχυση Μέσων Μαζικής Μεταφοράς και οργανική ένταξη μέσων σταθερής τροχιάς στη Δυτική Αθήνα.
48. Αντιμετώπιση ηχορρύπανσης.
49. Αντιμετώπιση οπτικής ρύπανσης.
50. Αστική γεωργία-Πράσινες ταρατσες.
51. Δράσεις για τον εκσυγχρονισμό του δικτύου ηλεκτρικής ενέργειας και την ενεργειακή αποδοτικότητα.
52. Σύστημα επανάχρησης ύδατος σε δημοτικά κτίρια.
53. Αναβάθμιση διαχείρισης απορριμμάτων.
54. Αντιμετώπιση της παραβατικότητας.
55. Τεχνική υποστήριξη εφαρμογής.

Κλείνοντας, θα μου επιτρέψετε να επισημάνω τέσσερα (4) κρίσιμα σημεία:

1. Για την παρακολούθηση και αξιολόγηση της υλοποίησης του ΣΟΑΠ δημιουργείται Επιτροπή, όπου συμμετέχουν ισότιμα οι Δήμοι μέλη του ΑΣΔΑ, ο ΑΣΔΑ και η Περιφέρεια Αττικής,
2. Το σύνολο των σχεδιαζόμενων ενεργειών έχουν συνέργειες μεταξύ τους. Πρόκειται για μία ολοκληρωμένη πρόταση, που μπορεί να αποτελέσει τη βάση για να ξεφύγει επιτέλους η Δυτική Αθήνα από τον φαύλο κύκλο υπανάπτυξης όπου έχει εγκλωβιστεί
3. Φορέας Διαχείρισης του προγράμματος θα είναι ο ΑΣΔΑ
4. Η χρηματοδότηση των δράσεων του ΣΟΑΠ Δυτικής Αθήνας προβλέπεται να γίνεται από το ΠΕΠ Αττικής, τα Επιχειρησιακά Προγράμματα των Υπουργείων και από άλλους πόρους Ευρωπαϊκούς.

Β)

Σύμφωνα με την εν ισχύ νομοθεσία (άρθ. 12 του Ν. 2742/99 (ΦΕΚ 207/Α'), ΣΟΑΠ εκπονούνται και εγκρίνονται σε αστικές περιοχές που παρουσιάζουν κρίσιμα και σύνθετα προβλήματα αναπτυξιακής υστέρησης, συγκεκριμένα οικονομικά, κοινωνικά και πολεοδομικά χαρακτηριστικά, χαμηλό βαθμό κοινωνικής και οικονομικής συνοχής, ιδιαίτερη περιβαλλοντική υποβάθμιση και χαμηλού επιπέδου ποιότητα ζωής.

Στόχος αυτών είναι:

- Η βελτίωση των υποδομών και των βασικών κοινωνικών εξυπηρετήσεων,
- Η αντιμετώπιση της ανεργίας και η δημιουργία επαρκών ευκαιριών απασχόλησης,
- Η ενσωμάτωση των λειτουργιών των κοινωνικών ομάδων στον αστικό ιστό και η καταπολέμηση του κοινωνικού διαχωρισμού,
- Η αρμονική διάρθρωση των χρήσεων γης,
- Η συνετή διαχείριση του αστικού οικοσυστήματος,
- Η αξιοποίηση των νέων τεχνολογιών,
- Η ανάπτυξη μέσων πρόσβασης και διακίνησης ανθρώπων και αγαθών φιλικών προς το περιβάλλον
- Η διατήρηση και ανάδειξη της αστικής πολιτιστικής κληρονομιάς,
- Η κοινωνική, οικονομική, περιβαλλοντική και πολιτισμική αναζωογόνηση της πόλης,
- Η συμμετοχή αστικών περιοχών, που παρουσιάζουν μειονεκτικά χαρακτηριστικά, σε προγράμματα και δίκτυα διαπεριφερειακής και διευρωπαϊκής συνεργασίας.

Όλα αυτά πρέπει να εναρμονίζονται με τις κατευθύνσεις του εθνικού και περιφερειακού χωροταξικού σχεδιασμού καθώς και των εγκεκριμένων ρυθμιστικών σχεδίων, της περιοχής.

Ο Αναπτυξιακός Σύνδεσμος Δυτικής Αθήνας (ΑΣΔΑ) έχει χωρική αρμοδιότητα στην εδαφική περιοχή των Δήμων:

Αγίας Βαρβάρας,
 Άγιων Ανάργυρων – Καματερού
 Αιγάλεω
 Ιλίου
 Περιστερίου
 Πετρούπολης
 Φυλής και
 Χαϊδαρίου

Με το προτεινόμενο Σχέδιο Ολοκληρωμένης Αστικής Παρέμβασης (ΣΟΑΠ) προσδιορίζονται «θύλακες», στο εσωτερικό της προηγούμενης «ευρύτερης περιοχής παρέμβασης», εντός των οποίων θα υλοποιηθούν εστιασμένες ενέργειες, δεδομένου ότι στις περιοχές αυτές παρουσιάζονται:

Α. Χρόνια προβλήματα άνισης ανάπτυξης, σε σχέση με τη μητροπολιτική περιοχή της Αθήνας (υψηλή ανεργία, πληθυσμιακή εξασθένηση, χαμηλό μορφωτικό επίπεδο κ.ά.).

Β. Προβλήματα κοινωνικής συνοχής, λόγω ύπαρξης ευάλωτων ομάδων κατοίκων, μεταναστών και Ρομά.

Γ. Υποβάθμιση της εικόνας και της ταυτότητας της περιοχής.

Δ. Σημαντικές ελλείψεις σε κοινόχρηστους χώρους και ιδιαίτερα σε χώρους

πρασίνου, αναψυχής, αθλητισμού και πολιτισμού, συγκρούσεις χρήσεων γης, δυσλειτουργική ρυμοτομία.

Ε. Προβλήματα υποβάθμισης της ποιότητας του φυσικού και ανθρωπογενούς περιβάλλοντος και του εν γένει περιβάλλοντος (αέρια ρύπανση, ηχορύπανση).

ΣΤ. Έντονα φαινόμενα παραβατικότητας και έλλειψη αισθήματος ασφάλειας στο δημόσιο χώρο.

Ζ. Μεγάλα προβλήματα υποβάθμισης του στεγαστικού αποθέματος.

Η μελέτη που αφορά στο Σχέδιο Ολοκληρωμένων Αστικών Παρεμβάσεων (Σ.Ο.Α.Π.) για τη Δυτική Αθήνα εκπονήθηκε, με βάση τις διατάξεις του άρθρου 12 του Ν. 2742/99 (ΦΕΚ 207/Α΄) για τον «Χωροταξικό Σχεδιασμό και αειφόρο ανάπτυξη και άλλες διατάξεις» και τις προδιαγραφές σύνταξης Σ.Ο.Α.Π. που εξειδικεύτηκαν με τη με αριθμ. 18150/19-4-2012 απόφαση Υ.Π.Ε.Κ.Α. (ΦΕΚ 1341Β΄/2012).

Η μελέτη εκπονήθηκε σε επτά στάδια:

- Στο πρώτο στάδιο καθορίστηκε η περιοχή παρέμβασης και αποτυπώθηκαν τα χαρακτηριστικά της, με πρωτογενή έρευνα,
- Στο δεύτερο στάδιο επεξεργάστηκαν και αναλύθηκαν τα στοιχεία αυτά.
- Στο τρίτο στάδιο της μελέτης συντάχθηκε έκθεση-πόρισμα ανά θεματική ενότητα και εξήχθησαν τα απαιτούμενα συμπεράσματα.
- Στο τέταρτο στάδιο διατυπώθηκε η πρόταση παρέμβασης με εστιασμένους στόχους και συγκεκριμένες δράσεις.
- Στο πέμπτο διαμορφώθηκε το επιχειρησιακό πρόγραμμα πολυτομεακού χαρακτήρα για την υλοποίηση της μελέτης.
- Το έκτο και έβδομο στάδιο της μελέτης αποτέλεσε μέρος ανοικτής διαβούλευσης και μετά την επεξεργασία των απόψεων φορέων και πολιτών κατέληξε στην τελική οριστικοποίηση του προγράμματος δράσεων και στη σύνταξη της σχετικής ΚΥΑ, που πρέπει να εγκριθεί από τους Υπουργούς Οικονομικών και Π.Ε.Κ.Α. (και συναρμοδίους κατά περίπτωση).

Οι στρατηγικές κατευθύνσεις του ΣΟΑΠ αφορούν σε:

- Βελτίωση της θέσης της Δυτικής Αθήνας και αντιμετώπιση των προβλημάτων άνισης ανάπτυξης.
- Ενίσχυση της ανταγωνιστικότητας
- Χωρική και κοινωνική συνοχή
- Αποτελεσματική διαχείριση του δημόσιου χώρου
- Υιοθέτηση καινοτόμων και σύγχρονων μορφών διαχείρισης
- Αναβάθμιση της εικόνας και της ταυτότητας του χώρου.

Ως ειδικοί στόχοι του ΣΟΑΠ, ορίζονται οι:

- Ανάκτηση και ενίσχυση της κοινωνικής συνοχής.
- Στήριξη της οικονομικής βάσης
- Αναβάθμιση φυσικού περιβάλλοντος
- Ανάκτηση και αναβάθμιση πολεοδομικού χώρου
- Αναβάθμιση αγοράς ακινήτων
- Αποκατάσταση αισθήματος ασφάλειας

Οι ειδικοί στόχοι επιτυγχάνονται μέσω 55 ενεργειών που αφορούν:

1. ΚΟΙΝΩΝΙΚΗ ΣΥΝΟΧΗ
 Προώθηση κοινωνικής συνοχής μέσω βελτίωσης των υποδομών και των προσφερομένων υπηρεσιών του κοινωνικού κράτους.
 Έμφαση στο ρόλο της πολιτιστικής δημιουργίας και σε πολιτικές ενίσχυσής της.
2. ΟΙΚΟΝΟΜΙΚΗ ΒΑΣΗ
 Ενίσχυση των παραγωγικών και επαγγελματικών δραστηριοτήτων με παράλληλη αξιοποίηση των αναπτυξιακών, συγκριτικών και ανταγωνιστικών πλεονεκτημάτων της.
 Μέτρα και δράσεις για το μετασχηματισμό προς πιο δυναμική κατεύθυνση των δραστηριοτήτων οικονομικής βάσης στην περιοχή.
3. ΠΕΡΙΒΑΛΛΟΝ
 Δημιουργία χώρων πρασίνου και βελτίωση & αναβάθμιση του υπάρχοντος.
 Ενίσχυση των περιβαλλοντικών υποδομών.
4. ΠΟΛΕΟΔΟΜΙΚΑ
 Απόκτηση ελεύθερων κοινόχρηστων χώρων καθώς και συντήρηση, αναβάθμιση και επέκταση των υπαρχόντων
 Αισθητική αναβάθμιση και ανάδειξη σημαντικών τοποσήμων
 Ανάδειξη συγκεκριμένης χωρικής ταυτότητας σε επιμέρους περιοχές
 Ομαλή και ποιοτική διαχείριση της καθημερινότητας
 Έμφαση στη βιώσιμη κινητικότητα
 Αναθεώρηση του πολεοδομικού σχεδιασμού
 Ανάπτυξη της ψηφιακής παρουσίας των δήμων
5. ΑΚΙΝΗΤΑ
 Αναθέρμανση της αγοράς των ακινήτων
 Υποδειγματικές και πιλοτικές δράσεις για τα ακίνητα.
6. ΑΣΦΑΛΕΙΑ
 Αντιμετώπιση φαινομένων παραβατικότητας
 Ενίσχυση του αισθήματος ασφάλειας στο δημόσιο χώρο.
 και τέλος
7. Τεχνική υποστήριξη της εφαρμογής του ΣΟΑΠ

Το τελικό σχέδιο ΚΥΑ του ΣΟΑΠ Δυτικής Αθήνας εγκρίθηκε ομόφωνα με την με αρ. 01/2015 απόφαση του Διοικητικού Συμβουλίου του ΑΣΔΑ, ενώ εγκρίθηκε και από τα Δημοτικά Συμβούλια όλων των εμπλεκόμενων Δήμων με τις παρακάτω αποφάσεις:

1. Δήμος Φυλής, απόφαση αρ. 400/30-12-2014 (ομόφωνα)
2. Δήμος Ιλίου, απόφαση αρ. 005/29-01-2015 (κατά πλειοψηφία)
3. Δήμος Πετρούπολης, απόφαση αρ. 1/21-01-2015 (κατά πλειοψηφία)
4. Δήμος Περιστερίου, απόφαση αρ. 3/03-02-2015 (κατά πλειοψηφία)
5. Δήμος Αγίων Αναργύρων – Καματερού, απόφαση αρ. 471/23-12-2014 (κατά πλειοψηφία)
6. Δήμος Αγίας Βαρβάρας, απόφαση 13/11-02-2015 (κατά πλειοψηφία)
7. Δήμος Αιγάλεω, απόφαση 287/30-12-2014 (κατά πλειοψηφία)
8. Δήμος Χαϊδαρίου, απόφαση 7/28-01-2015 (ομόφωνα)

Η Διεύθυνση Χωρικού Σχεδιασμού της Περιφέρειας Αττικής είχε την ευκαιρία

να ενημερωθεί για την εξέλιξη της μελέτης καθόλα τα παραπάνω στάδιά της, με εξαίρεση τον καθορισμό της περιοχής παρέμβασης.

Η αλληλογραφία μεταξύ των Υπηρεσιών της Περιφέρειας Αττικής και του Αναπτυξιακού Συνδέσμου Δυτικής Αθήνας, η παρακολούθηση σχετικής ημερίδας και οι συναντήσεις που έγιναν με θέμα το ΣΟΑΠ Δυτικής Αθήνας στα γραφεία της Δ/σης Χωρικού Σχεδιασμού, έγιναν σε πνεύμα συνεργασίας και στην Υπηρεσία δόθηκαν όλες οι πληροφορίες, διευκρινίσεις και αποσαφηνίσεις οι οποίες ζητήθηκαν από τον ΑΣΔΑ και την ομάδα μελέτης.

Στο πλαίσιο αυτής της συνεργασίας έγιναν παρατηρήσεις από την Υπηρεσία, οι οποίες ενσωματώθηκαν στο τελικό σχέδιο ΚΥΑ για το ΣΟΑΠ Δυτικής Αθήνας, με εξαίρεση την παρατήρησή μας για το γεγονός ότι, ως αναφέρεται στο άρθρο 22 «**η δαπάνη σε βάρος του κρατικού προϋπολογισμού δεν δύναται να προσδιορισθεί**», παρότι στην αντίστοιχη ΚΥΑ για το κέντρο της Αθήνας, η δαπάνη του συνόλου των ενεργειών, είχε προϋπολογισθεί. **Η Υπηρεσία έχει την άποψη ότι είναι απαραίτητο, για μια μελέτη με χρονικό ορίζοντα εφαρμογής την πενταετία (μεσοβραχυπρόθεσμο), να έχει προεκτίμηση του κόστους της, προκειμένου η μελέτη να καθίσταται επιλέξιμη προς εφαρμογή, άλλως είναι θεωρητικού επιπέδου και όχι οριστικού.**

Σε ό,τι αφορά την ουσία του Σχεδίου Ολοκληρωμένης Αστικής Παρέμβασης, η Δ/ση έχει την άποψη ότι το σύνολο των προβλημάτων που εντοπίζονται αναλυτικά από τη μελέτη, ανταποκρίνονται στη **γενική εικόνα του υποβαθμισμένου περιβάλλοντος στους Δήμους της Δυτικής Αθήνας**, το οποίο όμως δεν είναι μόνο αποτέλεσμα της οικονομικής κρίσης των τελευταίων ετών, αλλά προϋπήρχε αυτής – διαχρονικά παραμελήθηκε - και τα τελευταία χρόνια επιτάθηκε. Μόνον στα πολύ πρόσφατα προγραμματικά κείμενα, το ΠΕΠ Αττικής 2014-2020 και το νέο ΡΣΑ της Αθήνας, γίνεται επίσημη αναγνώριση των ειδικών δυσκολιών της Δυτικής Αθήνας.

Ειδικά δε, όσον αφορά στο χωρικό σχεδιασμό, **σημαντικότερες ελλείψεις εντοπίζονται σε κοινόχρηστους χώρους και ιδιαίτερα σε χώρους πρασίνου, αναψυχής, αθλητισμού και πολιτισμού.** Εξάλλου ιδιαίτερα χαρακτηριστική είναι η **κακή ποιότητα του εν γένει δομημένου περιβάλλοντος.**

Παράλληλα, είναι έντονη η **ανάγκη ύπαρξης δικτύου δραστηριοτήτων πολιτισμού, αναψυχής και κατάρτισης.** Επομένως κρίνεται απαραίτητη η **αναβάθμιση της ποιότητας του φυσικού και ανθρωπογενούς περιβάλλοντος και του περιβάλλοντος εν γένει της περιοχής μελέτης, του αστικού εξοπλισμού και των υποδομών, αλλά συγχρόνως και η αξιοποίηση των πλεονεκτημάτων της περιοχής, η ενίσχυση των επιχειρηματικών δραστηριοτήτων, η μείωση της ανεργίας καθώς και η ανάδειξη της ιστορικής μνήμης της πόλης κ.λ.π.**

Για την εφαρμογή του ΣΟΑΠ Δυτικής Αθήνας, απαιτείται θεσμική επίλυση ουσιαστών επιλογών πολιτικής της χώρας (όπως π.χ. η μεταναστευτική πολιτική) και, κατά περίπτωση ενεργειών-δράσεων, βασικές νομοθετικές και κανονιστικές ρυθμίσεις, που πιθανώς θα αποκλείσουν ή θα περιορίσουν σημαντικά τη δυνατότητα εφαρμογής του (εντός του χρονικού πλαισίου 2014-2020). Επιπλέον θα απαιτηθούν πλήθος επιμέρους συμπληρωματικών εφαρμοστικών μελετών, που θα επιβαρύνουν χρονικά και οικονομικά την εφαρμογή του ΣΟΑΠ.

Οι μελέτες αυτές θα ήταν χρήσιμο να διασυνδεθούν με υπάρχουσες ήδη μελέτες και ερευνητικά προγράμματα προς αξιοποίησή τους, **με στόχο το**

προτεινόμενο Σ.Ο.Α.Π. να μην αποτελέσει άλλη μια θεωρητική μελέτη, αλλά μια μελέτη που θα εφαρμοστεί για την αναβάθμιση του περιβάλλοντος και της ποιότητας ζωής των κατοίκων των Δήμων της Δυτικής Αθήνας και θα συμβάλει στην οικονομική και κοινωνική αναζωογόνησή τους και στην ποιότητα ζωής των κατοίκων και επαγγελματιών των περιοχών αυτών.

Οι ειδικοί στόχοι του ΣΟΑΠ Δυτικής Αθήνας είναι η ανάκτηση και ενίσχυση της κοινωνικής συνοχής, η στήριξη της οικονομικής βάσης, η αναβάθμιση του φυσικού περιβάλλοντος, η ανάκτηση και η αναβάθμιση πολεοδομικού χώρου, η αναβάθμιση της αγοράς ακινήτων και η αποκατάσταση του αισθήματος ασφάλειας. Οι στόχοι αυτοί καθώς επίσης και το σύνολο των ενεργειών (55 ενέργειες), εφόσον αυτές υλοποιηθούν έστω και μερικώς, θεωρούμε ότι καθορίζουν σωστές, γενικές και ειδικές κατευθύνσεις του Σχεδίου τόσο σε βραχυπρόθεσμο, όσο και σε μελλοντικό επίπεδο διαδικασιών.

Η πρόταση για μόνιμο μηχανισμό παρακολούθησης, διαχείρισης, συντονισμού, αξιολόγησης και ιδιαίτερα ανάδρασης του ΣΟΑΠ κρίνεται ως απαιτητή διαδικασία, η οποία όμως, επίσης, χρειάζεται περαιτέρω επεξεργασία στην εφαρμογή της (π.χ. με τον καθορισμό συγκεκριμένων δεικτών παρακολούθησης, χρονικού διαστήματος εκτίμησης, τρόπου αξιοποίησης των αποτελεσμάτων, διαδικασίας ανάδρασης κ.λ.π.).

Κρίνοντας πάντως τα ιδιαίτερα χαρακτηριστικά του έργου καταλήγουμε στην πλήρη συμβατότητά του με τους κατευθυντήριους άξονες του Ν. 2742/1999, δηλαδή τη στρατηγική της αειφόρου ανάπτυξης, τη χωρική, οικονομική και κοινωνική διάσταση αυτής. Δεδομένη, επίσης, θεωρούμε την ικανότητα του ΑΣΔΑ και των εμπλεκόμενων Δήμων για τη διαχείριση και την εκτέλεση του προγράμματος.

Τέλος θετική κρίνεται η ύπαρξη πλήρους και λεπτομερούς τεχνικού δελτίου ανά κατηγορία ενέργειας.

**Το Περιφερειακό Συμβούλιο Αττικής
μετά από διαλογική συζήτηση μεταξύ των μελών του
αποφασίζει κατά πλειοψηφία**

Εγκρίνει το Σχέδιο ΚΥΑ που αφορά στο Σχέδιο Ολοκληρωμένης Αστικής Παρέμβασης (Σ.Ο.Α.Π.) Δυτικής Αθήνας, όπως αυτό αναλυτικά περιγράφεται στο συνημμένο κείμενο που αποτελεί αναπόσπαστο μέρος της παρούσης.

Κατά της ανωτέρω απόφαση ψήφισαν οι Περιφερειακοί Σύμβουλοι κ.κ. Η. Παναγιώταρος, Ι. Μεγάλης, Π. Μουλιανάκης, Ε. Μπαρμπούρης, Α. Φωτόπουλος, Ε. Χρήστου – Γερμενή, Ι. Μανουσογιαννάκης, Χ. Αγγελονίδη, Ε. Ζαφειρίου, Α. Μπαλού, Ι. Πρωτούλης και Δ. Κουτσούμπα.

Ο ΠΡΟΕΔΡΟΣ ΤΟΥ Π.Σ.

Η ΓΡΑΜΜΑΤΕΑΣ ΤΟΥ Π.Σ.

ΘΕΟΔΩΡΟΣ ΣΧΙΝΑΣ

ΦΩΤΕΙΝΗ ΒΡΥΝΑ



ΑΝΑΠΤΥΞΙΑΚΟΣ ΣΥΝΔΕΣΜΟΣ ΔΥΤΙΚΗΣ ΑΘΗΝΑΣ



**ΣΧΕΔΙΟ ΟΛΟΚΛΗΡΩΜΕΝΗΣ ΑΣΤΙΚΗΣ ΠΑΡΕΜΒΑΣΗΣ
ΔΥΤΙΚΗΣ ΑΘΗΝΑΣ**

Σχέδιο Κοινής Υπουργικής Απόφασης^{v.3}

4^{ος} 2015

ΑΔΑ:

ΑΝΑΡΤΗΤΕΑ ΣΤΟ ΔΙΑΔΙΚΤΥΟ

ΕΛΛΗΝΙΚΗ ΔΗΜΟΚΡΑΤΙΑ

Αθήνα, .../.../2015

ΥΠΟΥΡΓΕΙΟ ΠΕΡΙΒΑΛΛΟΝΤΟΣ ???

Αριθ. Πρωτ.:

Ταχ. Διεύθυνση :

Τ.Κ.:, Αθήνα

ΠΡΟΣ: Αποδέκτες Πίνακα Διανομής

Τηλέφωνο :

Fax :

Πληροφορίες:.....

ΘΕΜΑ: «Σχέδιο Ολοκληρωμένης Αστικής Παρέμβασης Δυτικής Αθήνας»

ΟΙ ΥΠΟΥΡΓΟΙ

**Εσωτερικών, Οικονομίας, Υποδομών, Ναυτιλίας και Τουρισμού, Παραγωγικής
Ανασυγκρότησης, Περιβάλλοντος και Ενέργειας, Πολιτισμού, Παιδείας και
Θρησκευμάτων, Υγείας και Κοινωνικών Ασφαλίσεων, Εργασίας και Κοινωνικής
Αλληλεγγύης, Εξωτερικών, Εθνικής Αμυνας, Δικαιοσύνης, Διαφάνειας και
Ανθρωπίνων Δικαιωμάτων, Οικονομικών**

Έχοντας υπόψη:

1. Τις διατάξεις του ν. 2742/1999 «Χωροταξικός σχεδιασμός και αιεφόρος ανάπτυξη και άλλες διατάξεις» (Α' 207) και ιδίως τις διατάξεις του άρθρου 12 αυτού.

2. Τις διατάξεις του ν. 4277/2014 «Νέο Ρυθμιστικό Σχέδιο Αθήνας – Αττικής και άλλες διατάξεις» (Α' 156).
3. Το Γενικό Πλαίσιο Χωροταξικού Σχεδιασμού και Αειφόρου Ανάπτυξης (Α' 128/2008).
4. Τις διατάξεις του άρθρου 90 του Κώδικα Νομοθεσίας για την Κυβέρνηση και τα κυβερνητικά όργανα, που κυρώθηκε με το άρθρο πρώτο του π.δ/τος 63/2005 (Α' 98).
5. Την υπ' αριθμ. 18150/9-4-2012 απόφαση του Αναπληρωτή Υπουργού Περιβάλλοντος, Ενέργειας και Κλιματικής Αλλαγής «Προδιαγραφές σύνταξης σχεδίων ολοκληρωμένης αστικής παρέμβασης» (Β' 1341).
6. Τις διατάξεις της υπ' αριθμ. 67659/9-12-2013 απόφασης της Επιτροπής Συντονισμού της Κυβερνητικής Πολιτικής στον τομέα του Χωροταξικού Σχεδιασμού και της Αειφόρου Ανάπτυξης «Έγκριση τροποποίησης Ειδικού Πλαισίου Χωροταξικού Σχεδιασμού και Αειφόρου Ανάπτυξης για τον Τουρισμό και της Στρατηγικής Μελέτης Περιβαλλοντικών Επιπτώσεων αυτού» (Β' 3155).
7. Την υπ' αριθμ. Υ436/3-4-2014 απόφαση του Πρωθυπουργού «Καθορισμός αρμοδιοτήτων του Αναπληρωτού Υπουργού Περιβάλλοντος, Ενέργειας και Κλιματικής Αλλαγής Νικόλαου Ταγαρά» (Β' 831), όπως τροποποιήθηκε με την υπ' αριθμ. Υ447/22-4-2014 όμοια απόφαση (Β' 1015) και ισχύει.
8. Την από 08/09/2014 ανάρτηση στην ηλεκτρονική διεύθυνση <http://home.asda.gr/soap/intro.html>, δια της οποίας γνωστοποιήθηκε στο κοινό η έναρξη της διαδικασίας δημόσιας διαβούλευσης επί του Σχεδίου Ολοκληρωμένης Αστικής Παρέμβασης για τη Δυτική Αθήνα.
9. Τις απόψεις που διατυπώθηκαν στο πλαίσιο της διαδικασίας δημόσιας διαβούλευσης επί του Σχεδίου Ολοκληρωμένης Αστικής Παρέμβασης για τη Δυτική Αθήνα.
10. Την από .././2014 επιστολή του Υπουργού Περιβάλλοντος, Ενέργειας και Κλιματικής Αλλαγής, με την οποία διαβιβάστηκε αντίγραφο του Σχεδίου Ολοκληρωμένης Αστικής Παρέμβασης για το κέντρο της Αθήνας και το Πρόγραμμα Δράσης προς τα συναρμόδια Υπουργεία.

11. Το υπ' αριθμ. πρωτ. ΑΣΔΑ 2600/14-7-2014 Πρακτικό της Κοινής Επιτροπής Παρακολούθησης Προγραμματικής Σύμβασης Αναπτυξιακού Συνδέσμου Δυτικής Αθήνας και Οργανισμού Ρυθμιστικού Σχεδίου με αντικείμενο
12. Την υπ' αριθμ./2015 γνωμοδότηση του Περιφερειακού Συμβουλίου Αττικής.
13. Την υπ' αριθμ. 471/2014 γνωμοδότηση του Δημοτικού Συμβουλίου του Δήμου Αγ. Αναργύρων-Καματερού
14. Την υπ' αριθμ. 13/2015 γνωμοδότηση του Δημοτικού Συμβουλίου του Δήμου Αγίας Βαρβάρας
15. Την υπ' αριθμ. 287/2014 γνωμοδότηση του Δημοτικού Συμβουλίου του Δήμου Αιγάλεω
16. Την υπ' αριθμ. 5/2015 γνωμοδότηση του Δημοτικού Συμβουλίου του Δήμου Ιλίου
17. Την υπ' αριθμ. 3/2015 γνωμοδότηση του Δημοτικού Συμβουλίου του Δήμου Περιστερίου
18. Την υπ' αριθμ. 1/2015 γνωμοδότηση του Δημοτικού Συμβουλίου του Δήμου Πετρούπολης
19. Την υπ' αριθμ. 400/2014 γνωμοδότηση του Δημοτικού Συμβουλίου του Δήμου Φυλής
20. Την υπ' αριθμ. 7/2015 γνωμοδότηση του Δημοτικού Συμβουλίου του Δήμου Χαϊδαρίου
21. Την από ... γνωμοδότηση της Εκτελεστικής Επιτροπής του Οργανισμού Ρυθμιστικού Σχεδίου Αθήνας.
22. Το γεγονός ότι με τις διατάξεις της παρούσας απόφασης προκαλείται δαπάνη σε βάρος του κρατικού προϋπολογισμού, η οποία δεν δύναται να προσδιορισθεί,

Αποφασίζουμε

Άρθρο 1

Έγκριση του ΣΟΑΠ Δυτικής Αθήνας

Εγκρίνεται το Σχέδιο Ολοκληρωμένης Αστικής Παρέμβασης (ΣΟΑΠ) Δυτικής Αθήνας, όπως περιγράφεται στα επόμενα άρθρα .

Άρθρο 2

Περιοχή παρέμβασης και χρονική διάρκεια του ΣΟΑΠ

1. Ως περιοχή παρέμβασης του ΣΟΑΠ Δυτικής Αθήνας ορίζεται η περιοχή που εμφανίζεται στον Χάρτη που παρατίθεται στο Παράρτημα Ι της παρούσας. Το σύνολο της εδαφικής περιοχής των Δήμων του ΑΣΔΑ (Αγία Βαρβάρα, Άγιοι Ανάργυροι – Καματερό, Αιγάλεω, Ίλιον, Περιστερί, Πετρούπολη, Φυλή και Χαϊδάρη) που καταλαμβάνεται από οικιστικό ιστό προσδιορίζεται ως «ευρύτερη περιοχή παρέμβασης» του ΣΟΑΠ, στο οποίο θα υλοποιηθούν οι οριζόντιες ενέργειες του ΣΟΑΠ. Στο εσωτερικό της προηγούμενης «ευρύτερης περιοχής παρέμβασης» προσδιορίζονται θύλακες, στους οποίους θα υλοποιηθούν, επιπλέον, οι γεωγραφικά εστιασμένες ενέργειες.
2. Η χρονική διάρκεια του ΣΟΑΠ εκτείνεται στην χρονική περίοδο 2014 έως 2020.

Άρθρο 3

Στόχος και Κατευθύνσεις Στρατηγικής Παρέμβασης

- 1.α. Κεντρικός Στόχος του ΣΟΑΠ Δυτικής Αθήνας είναι ο επαναπροσδιορισμός της Δυτικής Αθήνας ως ενός ισότιμου τμήματος της ευρύτερης Αθήνας, με υπέρβαση του διαχρονικού κοινωνικού διαχωρισμού και της δομικά δυσμενέστερης θέσης που είχε η περιοχή. Συνεπώς, δεν επιδιώκεται απλώς η επαναφορά στην προ-κρίσης κατάσταση, αλλά η ανάταξη και διαχρονικών δομικών προβλημάτων της περιοχής του ΣΟΑΠ που προϋπήρχαν της κρίσης.
- β. Η στρατηγική παρέμβασης επιδιώκει να καλύψει το σύνολο των διαστάσεων της κρίσης και των προγενέστερων προβλημάτων, και να συντονίσει και επιτύχει την υλοποίηση μιας σειράς δράσεων με κεντρικό παρονομαστή τη χωρική και κοινωνική συνοχή.

2. Για την προώθηση του στόχου ορίζονται οι κατευθύνσεις της στρατηγικής παρέμβασης ως εξής:

- Βελτίωση της θέσης της Δυτικής Αθήνας στο πολεοδομικό συγκρότημα και τη μητροπολιτική περιοχή της Αθήνας, αντιμετώπιση των χρονίων προβλημάτων άνισης ανάπτυξης
- Ενίσχυση της ανταγωνιστικότητας.
- Χωρική και κοινωνική συνοχή.
- Αποτελεσματική διαχείριση του δημόσιου χώρου,
- Υιοθέτηση καινοτόμων και σύγχρονων μορφών διαχείρισης της πληροφορίας έξυπνη πόλη,
- Αναβάθμιση της εικόνας και ταυτότητας του χώρου,

3. Ως αρχές υλοποίησης της στρατηγικής παρέμβασης προσδιορίζονται οι παρακάτω:

- υιοθέτηση προγράμματος δράσης που εστιάζει στη Δυτική Αθήνα έχοντας ως γνώμονα την αλληλεπίδραση με τη μητροπολιτική περιοχή της Αθήνας (περιοχή ευθύνης ΡΣΑ),
- μακροπρόθεσμος ορίζοντας εφαρμογής της παρέμβασης, διαχρονική προσπάθεια, συστηματικότητα, χρονική ιεράρχηση δράσεων και διαμόρφωση προτεραιοτήτων,
- συνέργεια με ευρύτερες πολιτικές και παρεμβάσεις,
- ολοκληρωμένος χαρακτήρας του προγράμματος με αναγκαία την εμπλοκή πολλών φορέων (δημόσιου και ιδιωτικού τομέα) και κρίσιμο το ρόλο του συντονισμού τους σε κεντρικό επίπεδο.

4. Η επίτευξη του στόχου στο πλαίσιο των αρχών της στρατηγικής προϋποθέτει την ύπαρξη και λειτουργία μόνιμου μηχανισμού παρακολούθησης, διαχείρισης, συντονισμού, αξιολόγησης και ανάδρασης.

Άρθρο 4

Ειδικοί στόχοι ΣΟΑΠ

Ως ειδικοί στόχοι του ΣΟΑΠ ορίζονται οι εξής:

1. Ανάκτηση και ενίσχυση της **Κοινωνικής Συνοχής**
2. Στήριξη της **Οικονομικής Βάσης**
3. Αναβάθμιση φυσικού **Περιβάλλοντος**
4. Ανάκτηση και αναβάθμιση **Πολεοδομικού Χώρου**
5. Αναβάθμιση αγοράς **Ακινήτων**
6. Αποκατάσταση αισθήματος **Ασφάλειας**

Άρθρο 5

Άξονες του ΣΟΑΠ

1. Η στρατηγική και οι ειδικοί στόχοι του ΣΟΑΠ υλοποιούνται μέσω ενεργειών, οι οποίες ομαδοποιούνται σε δεκαεπτά (17) άξονες και αποτελούν τα επιχειρησιακά στοιχεία του. Κάθε άξονας ενσωματώνει μια ομάδα ενεργειών. Οι ειδικοί στόχοι επιτυγχάνονται μέσω περισσότερων ενεργειών και αξόνων και, ως εκ τούτου ειδικοί στόχοι, άξονες και ενέργειες τελούν σε οργανική και λειτουργική αλληλεξάρτηση και αλληλεπίδραση.

2. Οι άξονες του ΣΟΑΠ ανά ειδικό στόχο είναι οι εξής:

1 Κοινωνική συνοχή

- προώθηση της κοινωνικής συνοχής μέσω βελτίωσης των υποδομών και των προσφερόμενων υπηρεσιών του κοινωνικού κράτους
- έμφαση στον ρόλο της πολιτιστικής δημιουργίας και σε πολιτικές ενίσχυσής της

2 Οικονομική βάση

- ενίσχυση των παραγωγικών και επαγγελματικών δραστηριοτήτων της περιοχής με παράλληλη αξιοποίηση των αναπτυξιακών, συγκριτικών και ανταγωνιστικών πλεονεκτημάτων της
- μέτρα και δράσεις για το μετασχηματισμό προς πιο δυναμική κατεύθυνση των δραστηριοτήτων της οικονομικής βάσης της περιοχή

3 Περιβάλλον

- δημιουργία χώρων πρασίνου και βελτίωση και αναβάθμιση του υπάρχοντος πρασίνου της πόλης και του εξωαστικού χώρου
- ενίσχυση των περιβαλλοντικών υποδομών

4 Πολεοδομικό χώρος

- απόκτηση ελεύθερων κοινόχρηστων χώρων, καθώς και συντήρηση, αναβάθμιση και επέκταση των υπαρχόντων
- αισθητική αναβάθμιση και ανάδειξη σημαντικών τοποσήμων
- ανάδειξη συγκεκριμένης χωρικής ταυτότητας σε επιμέρους περιοχές
- ομαλή και ποιοτική διαχείριση της καθημερινότητας
- έμφαση στην βιώσιμη κινητικότητα
- αναθεώρηση του πολεοδομικού σχεδιασμού
- ανάπτυξης της ψηφιακής παρουσίας των δήμων

5 Ακίνητα

- αναθέρμανση της αγοράς των ακινήτων
- υποδειγματικές και πιλοτικές δράσεις για τα ακίνητα

6 Ασφάλεια

- αντιμετώπιση των φαινομένων παραβατικότητας
- ενίσχυση του αισθήματος ασφάλειας στο δημόσιο χώρο

7 Τεχνική υποστήριξη της εφαρμογής του ΣΟΑΠ

Άρθρο 6

Παρακολούθηση και εφαρμογή του ΣΟΑΠ

1. Το ΣΟΑΠ Δυτικής Αθήνας υλοποιείται με τη σύμπραξη και συμμετοχή των αρμόδιων για κάθε ενέργεια φορέων, που μπορεί ενδεικτικά να συνίσταται στη χρηματοδότηση, την εισφορά εκτάσεων ή/και κτισμάτων, την κατασκευή αναγκαίων

έργων και υποδομών, την παροχή υπηρεσιών, την διάθεση υπαρχουσών δομών και υποδομών, καθώς και ανθρώπινου δυναμικού, τον σχεδιασμό και υλοποίηση θεσμικών παρεμβάσεων.

2. Το ΣΟΑΠ αποτελεί βάση διαμόρφωσης μιας στρατηγικής ολοκληρωμένης χωρικής ανάπτυξης κατά την προγραμματική περίοδο 2014-2020, στην κατεύθυνση ενεργειών βιώσιμης αστικής ανάπτυξης και ολοκληρωμένων χωρικών επενδύσεων.

3. Φορέας Διαχείρισης του ΣΟΑΠ είναι ο Αναπτυξιακός Σύνδεσμος Δυτικής Αθήνας (ΑΣΔΑ).

4. Η παρακολούθηση και η αξιολόγηση της εφαρμογής του ΣΟΑΠ γίνεται από Επιτροπή Παρακολούθησης και Αξιολόγησης που θα αποτελείται από έναν εκπρόσωπο κάθε Δήμου της περιοχής παρέμβασης του ΣΟΑΠ, όπως αυτή προσδιορίζεται στο άρθρο 2 του παρόντος, από έναν εκπρόσωπο της Περιφέρειας Αττικής και έναν εκπρόσωπο του ΑΣΔΑ. Η Επιτροπή Παρακολούθησης και Αξιολόγησης θα εκπονήσει Εσωτερικό Κανονισμό Λειτουργίας, και θα στηρίζεται τεχνικά από τον ΑΣΔΑ.

5. Ο συντονισμός της εφαρμογής του ΣΟΑΠ γίνεται από την Επιτροπή Συντονισμού, η οποία συνίσταται με απόφαση του Υπουργού Περιβάλλοντος, Ενέργειας και Κλιματικής Αλλαγής, σύμφωνα με τις διατάξεις του άρθρου 14, περίπτωση 3α του ν.4277/14, στην οποία συμμετέχουν εκπρόσωποι των συναρμοδίων Υπουργείων, της Αποκεντρωμένης Διοίκησης Αττικής, της Περιφέρειας Αττική, του ΑΣΔΑ και των Δήμων της περιοχής που καλύπτει το ΣΟΑΠ. Στην Επιτροπή, εφόσον κρίνεται απαραίτητο, μπορούν να συμμετέχουν κατά περίπτωση, εκπρόσωποι και άλλων συναρμοδίων Υπουργείων ή φορέων του δημόσιου ή ευρύτερου δημόσιου τομέα. Με όμοια απόφαση προβλέπεται κάθε σχετική λεπτομέρεια για τη λειτουργία, τις αρμοδιότητες, καθώς και τη διοικητική και επιστημονική στήριξη της Επιτροπής.

6. Ο Αναπτυξιακός Σύνδεσμος Δυτικής Αθήνας (ΑΣΔΑ) παρέχει την απαραίτητη τεχνική υποστήριξη των ενεργειών της παραγράφου 5 του παρόντος άρθρου..

Άρθρο 7

Ενέργειες και Πρόγραμμα Δράσης του ΣΟΑΠ

1. Το Πρόγραμμα Δράσης, που περιλαμβάνεται στο Παράρτημα ΙΙ της παρούσας, διαρθρώνεται σε επιμέρους ενέργειες, στις οποίες εξειδικεύονται οι απαιτούμενες κανονιστικές, διαχειριστικές και χρηματοδοτικές ρυθμίσεις, τα απαραίτητα μέτρα και προγράμματα, οι φορείς εκτέλεσης και χρηματοδότησης, καθώς και τυχόν συμπληρωματικές ενέργειες.

2. Οι Ενέργειες του ΣΟΑΠ Δυτικής Αθήνας είναι οι εξής:

Ενέργεια 1 Ενέργειες προώθησης της κοινωνικής ένταξης ευάλωτων και ειδικών ομάδων του πληθυσμού

Ενέργεια 2 Ειδικές δράσεις διευκόλυνσης της καθημερινότητας σε ευάλωτες ομάδες κατοίκων ή/και προβληματικές ζώνες

Ενέργεια 3 Βελτίωση των υποδομών περίθαλψης και πρόνοιας και της ίσης πρόσβασης σε αυτές

Ενέργεια 4 Ειδικές δράσεις για εντοπισμένα ακραία προβλήματα φτώχειας

Ενέργεια 5 Ενέργειες δια βίου μάθησης

Ενέργεια 6 Βελτίωση των υποδομών πρωτοβάθμιας και δευτεροβάθμιας εκπαίδευσης

Ενέργεια 7 Επιμόρφωση μεταναστών και Ρομά για διευκόλυνση κοινωνικής ένταξης (γλώσσα κλπ.) και για μείωση του ψηφιακού χάσματος

Ενέργεια 8 Εφαρμογή εθνικής στρατηγικής για τους Ρομά (σκέλος στέγασης)

Ενέργεια 9 Μέτρα στεγαστικής πολιτικής

Ενέργεια 10 Στήριξη νέων μορφών κοινωνικής οικονομίας

Ενέργεια 11 Οριζόντια ενίσχυση της επιχειρηματικότητας στη Δυτική Αθήνα

Ενέργεια 12 Κλαδική ανασυγκρότηση οικονομικής βάσης Δυτικής Αθήνας

Ενέργεια 13 Καθορισμός ειδικών ενισχύσεων προς τις επιχειρήσεις της Δυτικής Αθήνας, κυρίως μέσω του Αναπτυξιακού Νόμου

Ενέργεια 14 Ειδικά μέτρα στήριξης του εμπορίου

Ενέργεια 15 Παρεμβάσεις ενίσχυσης αστικών cluster

Ενέργεια 16 Ενίσχυση διατροφικής γεωργίας

- Ενέργεια 17 Ειδικά μέτρα στήριξης του τουρισμού
- Ενέργεια 18 City Marketing και Branding Δυτικής Αθήνας
- Ενέργεια 19 Επαγγελματική εκπαίδευση και κατάρτιση
- Ενέργεια 20 Αξιοποίηση ακινήτων του δημόσιου τομέα στη Δυτική Αθήνα
- Ενέργεια 21 Μετακίνηση σημαντικών φορέων του δημοσίου τομέα στη Δυτική Αθήνα
- Ενέργεια 22 Βελτίωση αστικής σήμανσης και πληροφόρησης
- Ενέργεια 23 Ενέργειες υποστήριξης ΑΜΕΑ
- Ενέργεια 24 Βελτίωση αστικής υποδομής υπέρ ΑΜΕΑ
- Ενέργεια 25 Παρεμβάσεις ρυμοτομίας
- Ενέργεια 26 Αναθεώρηση πολεοδομικού σχεδιασμού
- Ενέργεια 27 Οικονομικά εργαλεία εφαρμογής πολεοδομικού σχεδιασμού
- Ενέργεια 28 Δημιουργία Προδιαγραφών και Οδηγού για παρεμβάσεις στο δημόσιο χώρο
- Ενέργεια 29 Αθλητικές υποδομές και δραστηριότητες άσκησης πληθυσμού
- Ενέργεια 30 Δράσεις για την αντιμετώπιση προβλημάτων που συνδέονται με τα Καταστήματα Υγειονομικού Ενδιαφέροντος
- Ενέργεια 31 Ειδικές Ζώνες Ανάπλασης
- Ενέργεια 32 Νέες πεζοδρομήσεις
- Ενέργεια 33 Αναβάθμιση επιλεγμένων εκτατικών κοινόχρηστων χώρων και μεγάλων χώρων πρασίνου
- Ενέργεια 34 Αντιμετώπιση υψηλών πυκνοτήτων, εξασφάλιση κοινόχρηστων χώρων κλπ.
- Ενέργεια 35 Αναμόρφωση πεζοδρομίων
- Ενέργεια 36 Δράσεις για την αντιμετώπιση προβλημάτων του θεσμικού πλαισίου προστασίας και χρήσεις των διατηρητέων κτηρίων
- Ενέργεια 37 Δράσεις για τα εγκαταλελειμμένα κτήρια

- Ενέργεια 38 Αποκατάσταση προσβασιμότητας στους κοινόχρηστους χώρους
- Ενέργεια 39 Αντιπλημμυρική υποδομή
- Ενέργεια 40 Καλλιτεχνικές παρεμβάσεις στο δημόσιο χώρο
- Ενέργεια 41 Έξυπνη και Ψηφιακή Δυτική Αθήνα
- Ενέργεια 42 Παρέμβαση στο κτιριακό όγκο – Απόσυρση
- Ενέργεια 43 Οριζόντια μέτρα στήριξης αγοράς ακινήτων
- Ενέργεια 44 Εξειδίκευση και εφαρμογή ΣΒΑΚ Δυτικής Αθήνας
- Ενέργεια 45 Προώθηση νέων χώρων στάθμευσης σε κατάλληλες θέσεις
- Ενέργεια 46 Δίκτυο ποδηλατοδρόμων
- Ενέργεια 47 Ενίσχυση Μέσων Μαζικής Μεταφοράς και οργανική ένταξη μέσω των σταθερής τροχιάς στη Δυτική Αθήνα
- Ενέργεια 48 Αντιμετώπιση ηχορρύπανσης
- Ενέργεια 49 Αντιμετώπιση οπτικής ρύπανσης
- Ενέργεια 50 Αστική γεωργία Πράσινες τaráτσες
- Ενέργεια 51 Εκσυγχρονισμός του δικτύου ηλεκτρικής ενέργειας και βελτίωση της ενεργειακής αποδοτικότητας
- Ενέργεια 52 Σύστημα επανάχρησης του νερού
- Ενέργεια 53 Αναβάθμιση διαχείρισης απορριμμάτων
- Ενέργεια 54 Αντιμετώπιση της παραβατικότητας
- Ενέργεια 55 Τεχνική Υποστήριξη Εφαρμογής

3. Οι συνέργειες μεταξύ των Ενεργειών του ΣΟΑΠ παρουσιάζονται στο Παράρτημα ΙΙΙ.

Άρθρο 8

Παραρτήματα

Προσαρτώνται και αποτελούν αναπόσπαστο τμήμα της παρούσας τα Παραρτήματα Ι, ΙΙ και ΙΙΙ που ακολουθούν.

ΠΑΡΑΡΤΗΜΑ Ι ΠΕΡΙΟΧΗ ΠΑΡΕΜΒΑΣΗΣ ΤΟΥ ΣΟΑΠ

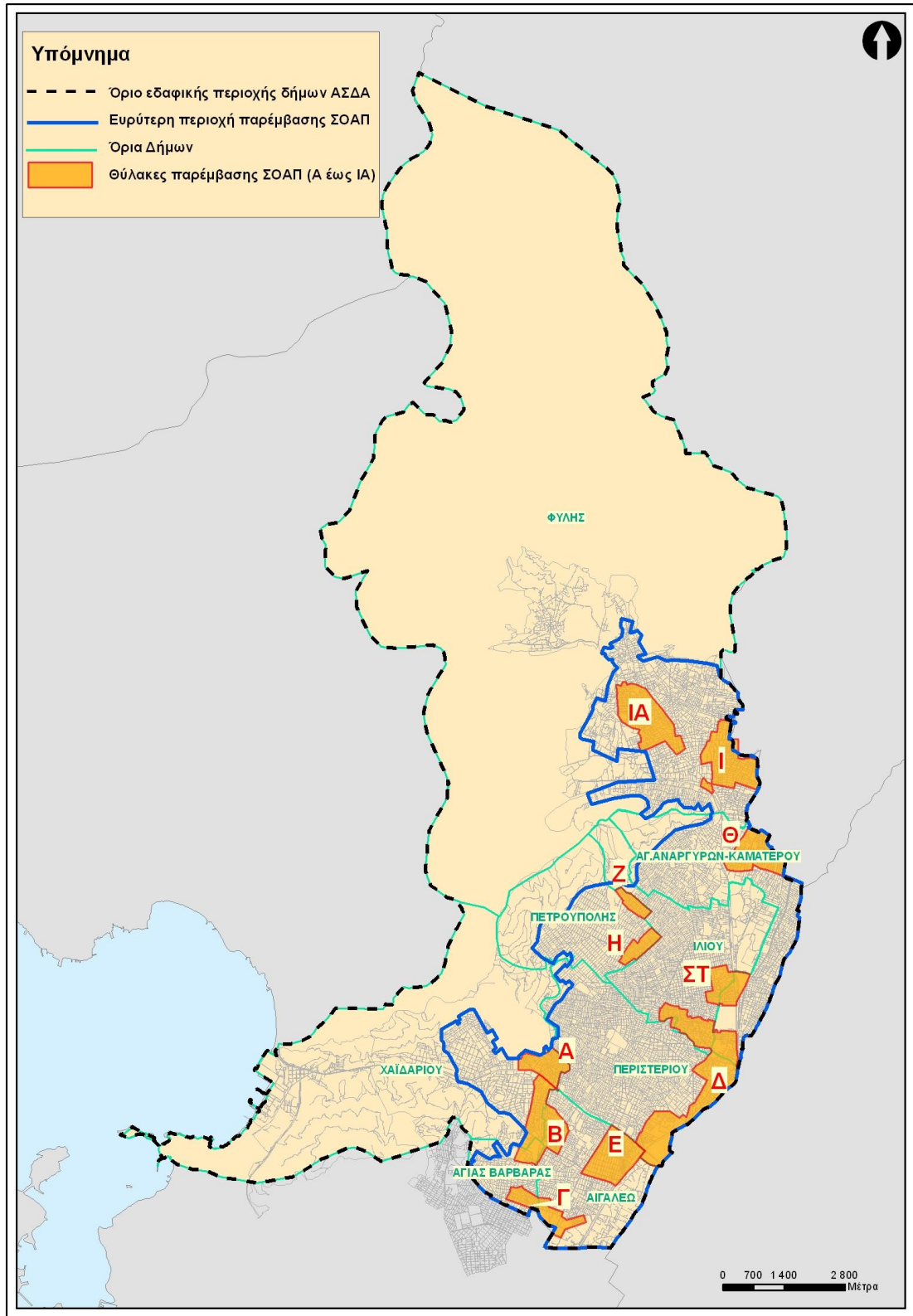

Η ένταξη των θυλάκων σε Δήμους έχει ως εξής:

Θύλακες	Δ. Αιγά- λεω	Δ. Περιστε- ρίου	Δ. Πετρού- πολης	Δ. Χαϊδα- ρίου	Δ. Αγίας Βαρβάρας	Δήμος Ιλίου	Δήμος Αγ. Αναργύρων- Καματερού	Δήμος Φυλής
Α				1				
Β	1			1	1			
Γ	1				1			
Δ	1	1				1	1	
Ε	1							
ΣΤ						1		
Ζ			1					
Η			1					
Θ							1	
Ι								1
Κ								1

ΠΑΡΑΡΤΗΜΑ ΙΙ Πρόγραμμα Δράσης του ΣΟΑΠ

Ενέργεια 1 Δράσεις προώθησης της κοινωνικής ένταξης ευάλωτων και ειδικών ομάδων του πληθυσμού

Τίτλος	Ενέργειες προώθησης της κοινωνικής ένταξης ευπαθών ομάδων του πληθυσμού													
Άξονας-Στόχος	Κοινωνική συνοχή	Οικονομική βάση	Περιβάλλον	Πολεοδομικός χώρος	Ακίνητα	Ασφάλεια								
	Άμεσος													
Προτεραιότητα	Πολύ υψηλή	Χ	Υψηλή-μέση		Μέση									
Χαρακτήρας	Νομοθετικός	Διοικητικός	Έργο	Επιδότηση	Άυλη ενέργεια	Άλλο								
		α, β, γ			β	γ								
Χωρική διάσταση	Οριζόντια	Χ	Εστίαση σε θύλακες	Α	Β	Γ	Δ	Ε	ΣΤ	Ζ	Η	Θ	Ι	ΙΑ
Περιγραφή	<p>Η ανθρωπιστική κρίση που έχει πλήξει τη χώρα κατά την τελευταία 5ετία συνδυάζεται στη Δυτική Αθήνα με μακροχρόνια διαρθρωτική καθυστέρηση–και ο συνδυασμός των δύο παραγόντων έχει ως συνέπεια την ύπαρξη αυξημένων ποσοστών ευάλωτων ομάδων του πληθυσμού. Η παρούσα ενέργεια συνίσταται στην εξειδίκευση του Περιφερειακού Στρατηγικού Σχεδίου Κοινωνικής Ένταξης (ΠεΣΣΚΕ) της Αττικής, που θα εξειδικεύει την Εθνική Στρατηγική Κοινωνικής Ένταξης και θα εξειδικεύεται σε Τοπικά Σχέδια Κοινωνικής Ένταξης. Ουσιαστικά συνίσταται στο Τοπικό Σχέδιο Κοινωνικής Ένταξης Δυτικής Αθήνας. Σημειώνεται ότι το ΠεΣΣΚΕ θα περιλάβει δράσεις στοχευμένες στις ανάγκες των «Ομάδων-Στόχου» που κατηγοριοποιούνται σε τρεις βασικές υπο-ομάδες (συνολικά: «ευπαθείς ομάδες»):</p> <ul style="list-style-type: none"> • Τις Ευάλωτες Ομάδες, στις οποίες συμπεριλαμβάνονται κυρίως άτομα με αναπηρίες, εξαρτημένα ή απεξαρτημένα από ουσίες άτομα, αποφυλακισμένοι, οροθετικοί κλπ. • Τις Ειδικές Ομάδες, όπως, μακροχρόνια άνεργοι, οικονομικά μη-ενεργά άτομα, μέλη πολύτεκνων οικογενειών με χαμηλό οικογενειακό εισόδημα, γυναίκες/μητέρες θύματα κακοποίησης, μονογονεϊκές οικογένειες κλπ. • Τις Λοιπές Ομάδες, όπως Νοικοκυριά χωρίς κανέναν εργαζόμενο, άτομα προερχόμενα από περιθωριοποιημένες κοινότητες, φτωχοί εργαζόμενοι ή/και συνταξιούχοι με χαμηλό οικογενειακό εισόδημα, ανασφάλιστοι κλπ. <p>Η ολοκλήρωση του ΠεΣΣΚΕ και του Τοπικού Σχεδίου θα διασφαλίσει την ανάπτυξη ενός ολοκληρωμένου πλέγματος παρεμβάσεων, μέσω των οποίων θα προωθείται η κοινωνική ένταξη και η καταπολέμηση της φτώχειας των ευάλωτων και των ειδικών ομάδων πληθυσμού. Ως συνεκτικές πολιτικές ενεργού ένταξης, οι παρεμβάσεις αυτές θα ανταποκρίνονται σε μία πολυτομεακή προσέγγιση και θα στοχεύουν στην ενίσχυση των δυνατοτήτων πρόσβασης σε κοινωνικού χαρακτήρα υπηρεσίες, σε υπηρεσίες εκπαίδευσης και υγείας και προώθησης στην απασχόληση και ιδιαίτερα στον τομέα της κοινωνικής οικονομίας / επιχειρηματικότητας/ καινοτομίας. Θα αξιοποιηθεί επίσης το εργαλείο της «Ο.Χ.Ε.», ενώ θα επιδιωχθεί</p>													

	συμπληρωματικότητα και με λοιπές παρεμβάσεις, όπως ενδεικτικά του FEAD και του AMF. Είναι προφανές από την απαρίθμηση αυτή ότι η παρούσα δράση θα έχει ισχυρή συνέργεια με ορισμένες άλλες δράσεις του ΣΟΑΠ που εστιάζονται σε ορισμένα από τα αντικείμενα αυτά.			
Συνέργειες με άλλες δράσεις	2, 3, 4, 5, 6, 7, 8, 9, 10, 19, 23, 24, 40,53,55			
Βήματα υλοποίησης	Υποενέργεια	α	Συντονισμός με την Περιφέρεια Αττικής για το σχεδιασμό του Τοπικού Σχεδίου Κοινωνικής Ένταξης Δυτικής Αθήνας ως συνιστώσας του ΠεΣΣΚΕ Αττικής	
	Υποενέργεια	β	Ενέργειες πληροφόρησης δυνητικών δικαιούχων	
	Υποενέργεια	γ	Ενέργειες τεχνικής στήριξης δυνητικών δικαιούχων	
Εμπλεκόμενοι φορείς			Φορέας / φορείς σχεδιασμού	Φορέας / φορείς εφαρμογής
	Υποενέργεια	α	Φορέας ΣΟΑΠ, Περιφέρεια Αττικής	–
	Υποενέργεια	β	–	ΑΣΔΑ
	Υποενέργεια	γ	–	Φορέας ΣΟΑΠ
Πηγές χρηματοδότησης	ΠΕΠ Αττικής 2014-2020, ΑΠ9: Προώθηση της Κοινωνικής Ένταξης και Καταπολέμηση της Φτώχειας και Διακρίσεων – Διασφάλιση της Κοινωνικής Συνοχής (ΕΚΤ) ΕΠ ΑΝΑΠΤΥΞΗ ΑΝΘΡΩΠΙΝΟΥ ΔΥΝΑΜΙΚΟΥ, ΕΚΠΑΙΔΕΥΣΗ & ΔΙΑ ΒΙΟΥ ΜΑΘΗΣΗ 2014-2020			
Χρονοδιάγραμμα ¹			Έναρξη	Λήξη
	Υποενέργεια	α	3Τ15	3Τ15
	Υποενέργεια	β	4Τ15	4Τ20
	Υποενέργεια	γ	1Τ16	4Τ20

¹ Στους συμβολισμούς τύπου χΤψ στο παρόν τμήμα των δελτίων δράσης, το «Τ» σημαίνει «τρίμηνο».

Ενέργεια 2 Ειδικές δράσεις διευκόλυνσης της καθημερινότητας σε ευάλωτες ομάδες κατοίκων ή/και προβληματικές ζώνες

Τίτλος	Ειδικές δράσεις διευκόλυνσης της καθημερινότητας σε ευάλωτες ομάδες κατοίκων ή/και προβληματικές ζώνες													
Άξονας-Στόχος	Κοινωνική συνοχή	Οικονομική βάση	Περιβάλλον	Πολεοδομικός χώρος				Ακίνητα	Ασφάλεια					
	Άμεσος													
Προτεραιότητα	Πολύ υψηλή	X	Υψηλή-μέση					Μέση						
Χαρακτήρας	Νομοθετικός	Διοικητικός	Έργο	Επιδότηση				Άυλη ενέργεια	Άλλο					
		α, β						β					γ	
Χωρική διάσταση	Οριζόντια	X	Εστίαση σε θύλακες*	A	B	Γ	Δ	E	ΣΤ	Z	H	Θ	I	ΙΑ
				X		X		X	X	X	X	X	X	
Περιγραφή	<p>Με δεδομένο ότι η Δυτική Αθήνα συνολικά βρίσκεται υπό συνθήκες άνισης χωρικής ανάπτυξης στο εσωτερικό της μητροπολιτικής Αθήνας, υπάρχουν επιμέρους μικρο-περιοχές και θύλακες με πιο έντονα προβλήματα, είτε λόγω της συγκέντρωσης υψηλών ποσοστών ευπαθών ομάδων (των κατηγοριών της δράσης 1 ή και άλλων, όπως οι ηλικιωμένοι, είτε λόγω προβλημάτων (πολεοδομικών και περιβαλλοντικών) των ίδιων των περιοχών. Όταν οι δύο αυτές πτυχές συνυπάρχουν τα προβλήματα γίνονται εκρηκτικά και προκαλούν και δευτερογενή προβλήματα όπως πχ. η αύξηση της παραβατικότητας και εγκληματικότητας, η αυξανόμενη αίσθηση ανασφάλειας των κατοίκων, η υποβάθμιση των κοινωνικών υπηρεσιών. Η αντιμετώπιση του προβλήματος δεν αρκεί να γίνει οριζόντια, αλλά απαιτούνται εξαιρετικά ισχυρές στοχευμένες γεωγραφικά δράσεις (που θα συνδυάσουν και ενέργειες από άλλες δράσεις του ΣΟΑΠ, ανάλογα με το «μείγμα» προβλημάτων κάθε θύλακα.</p> <p>Αναλύεται στις ακόλουθες υποενέργειες, που συνδέονται άμεσα με το ΠΕΠ Αττικής καθώς και σε ορισμένες περιπτώσεις με υπηρεσίες που ήδη παρέχονται από την τοπική αυτοδιοίκηση:</p> <p>α. Εντοπισμός συγκεκριμένων μικρο-περιοχών/θυλάκων παρέμβασης.</p> <p>β. Εφαρμογή στοχευμένων προγραμμάτων. Αυτά, ενδεικτικά, μπορούν να περιλαμβάνουν:</p> <ul style="list-style-type: none"> - κοινωνική αρωγή σε άτομα ευπαθών ομάδων - τόνωση λειτουργίας Κέντρων Ανοιχτής Προστασίας Ηλικιωμένων (ΚΑΠΗ), στελέχωση με εξειδικευμένο κοινωνικό, ιατρικό και παραϊατρικό προσωπικό (κοινωνικούς λειτουργούς, φυσικοθεραπευτές, Έργοθεραπευτές κ.λπ.) - μείωση/επιδότηση διδάκτρων και τροφείων σε δημοτικούς παιδικούς και βρεφονηπιακούς σταθμούς για μακροχρόνια ανέργους, μονογονεϊκές οικογένειες κ.λπ., προσλήψεις αναγκαίου προσωπικού για προσαρμογή της λειτουργίας των στις πραγματικές ανάγκες των δικαιούχων. 													

	- οργάνωση δράσεων κοινωνικής συμμετοχής: θεατρικά εργαστήρια, ομάδες ανάγνωσης και εικαστικών, εθελοντικών παρεμβάσεων σε επίπεδο γειτονιάς.			
Συνέργειες άλλες δράσεις	ΜΕ	1, 3, 6, 8, 22, 23, 24, 28, 30, 31, 33, 34, 35, 38, 40, 45, 47, 48, 54, 55		
Βήματα υλοποίησης	Υποενέργεια	α	Εντοπισμός συγκεκριμένων μικρο-περιοχών/θυλάκων παρέμβασης	
	Υποενέργεια	β	Εφαρμογή στοχευμένων προγραμμάτων	
Εμπλεκόμενοι φορείς			Φορέας / φορείς σχεδιασμού	Φορέας / φορείς εφαρμογής
	Υποενέργεια	α	Φορέας ΣΟΑΠ, Δήμοι	–
	Υποενέργεια	β	–	Περιφέρεια Αττικής, Δήμοι
Πηγές χρηματοδότησης	ΠΕΠ Αττικής 2014-2020, ΑΠ9: Προώθηση της Κοινωνικής Ένταξης και Καταπολέμηση της Φτώχειας και Διακρίσεων – Διασφάλιση της Κοινωνικής Συνοχής (ΕΚΤ), και ΑΠ10: Ανάπτυξη – Αναβάθμιση Στοχευμένων Κοινωνικών Υποδομών και Υποδομών Υγείας (ΕΤΠΑ).ΕΠ ΑΝΑΠΤΥΞΗ ΑΝΘΡΩΠΙΝΟΥ ΔΥΝΑΜΙΚΟΥ, ΕΚΠΑΙΔΕΥΣΗ & ΔΙΑ ΒΙΟΥ ΜΑΘΗΣΗ 2014-2020			
Χρονοδιάγραμμα			Έναρξη	Λήξη
	Υποενέργεια	α	3Τ15	3Τ15
	Υποενέργεια	β	1Τ16	4Τ20

* πρώτος εντοπισμός. Επιδέχεται προσθηκών κατά την πορεία εφαρμογής του ΣΟΑΠ

Ενέργεια 3 Βελτίωση των υποδομών περίθαλψης και πρόνοιας και της ίσης πρόσβασης σε αυτές

Τίτλος	Βελτίωση των υποδομών περίθαλψης και πρόνοιας και της ίσης πρόσβασης σε αυτές													
Άξονας-Στόχος	Κοινωνική συνοχή	Οικονομική βάση	Περιβάλλον	Πολεοδομικός χώρος				Ακίνητα				Ασφάλεια		
	Άμεσος			Έμμεσος										
Προτεραιότητα	Πολύ υψηλή	X	Υψηλή-μέση					Μέση						
Χαρακτήρας	Νομοθετικός	Διοικητικός	Έργο	Επιδότηση				Άυλη ενέργεια				Άλλο		
		α	β, γ											
Χωρική διάσταση	Οριζόντια	X	Εστίαση σε θύλακες	A	B	Γ	Δ	E	ΣΤ	Z	H	Θ	I	ΙΑ
Περιγραφή	<p>Η παρούσα δράση εστιάζει στη βελτίωση των υποδομών περίθαλψης και πρόνοιας καθαυτή, και στην ίση πρόσβαση ειδικά σε αυτές από το σύνολο του πληθυσμού ως γενικό πρόταγμα (σε αντιδιαστολή προς δράσεις όπως η 1 και μερικώς η 2, που εστιάζουν σε ευάλωτες ομάδες του πληθυσμού). Έχει συνέργεια με αυτές, και κατά βάση εξειδικεύει αντίστοιχες δράσεις του ΠΕΠ Αττικής. Περιλαμβάνει ενέργειες όπως η συμπλήρωση και βελτίωση των κοινωνικών υποδομών της Δυτικής Αθήνας στους τομείς της υγείας, της πρόνοιας (υποδομές α' βαθμιας και β' βαθμιας υγείας, της ψυχικής υγείας και της πρόνοιας) και της κοινωνικής φροντίδας (παιδικοί και βρεφονηπιακοί σταθμοί, ειδικές υποδομές εξυπηρέτησης ευάλωτων ομάδων κ.λπ.). Περιλαμβάνονται κτιριακές και υλικοτεχνικές υποδομές στις παραπάνω κατηγορίες κοινωνικών και λοιπών υποδομών.</p> <p>Οι παρεμβάσεις θα χωροθετούνται με τη λογική διαμόρφωσης ενός συνεκτικού περιφερειακού δικτύου κοινωνικών υποδομών της Δυτικής Αθήνας στους τομείς της υγείας, της πρόνοιας και της κοινωνικής φροντίδας. Μέσω της αναβάθμισης των κοινωνικών υποδομών στους τομείς της υγείας, της πρόνοιας και της κοινωνικής φροντίδας, επιδιώκεται η ευρύτερη αναβάθμιση της ποιότητας ζωής και η αστική αναζωογόνηση υποβαθμισμένων περιοχών της Αττικής.</p>													
Συνέργειες με άλλες δράσεις	1, 2, 8, 24, 26, 29, 55													
Βήματα υλοποίησης	Υποενέργεια	α	Συντονισμός με την Περιφέρεια Αττικής για την εξειδίκευση των αντίστοιχων δράσεων του ΠΕΠ											
	Υποενέργεια	β	Ενέργειες στον τομέα της υγείας											
	Υποενέργεια	γ	Ενέργειες στον τομέα της πρόνοιας											
Εμπλεκόμενοι φορείς			Φορέας / φορείς σχεδιασμού					Φορέας / φορείς εφαρμογής						
	Υποενέργεια	α	Φορέας ΣΟΑΠ, Περιφέρεια Αττικής,					Υπουργεία Εργασίας και Κοινωνικής Αλληλεγγύης, Προστασίας του Πολίτη, Υγείας						

				και Κοινωνικών Ασφαλίσεων
	Υποενέργεια	β	Φορέας ΣΟΑΠ, Περιφέρεια Αττικής	ΑΣΔΑ, Περιφέρεια Αττικής, Δήμοι
	Υποενέργεια	γ	Φορέας ΣΟΑΠ, Περιφέρεια Αττικής	ΑΣΔΑ, Περιφέρεια Αττικής, Δήμοι
Πηγές χρηματοδότησης	ΠΕΠ Αττικής 2014-2020, ΑΠ9: Προώθηση της Κοινωνικής Ένταξης και Καταπολέμηση της Φτώχειας και Διακρίσεων - Διασφάλιση της Κοινωνικής Συνοχής (ΕΚΤ) ΕΠ ΑΝΑΠΤΥΞΗ ΑΝΘΡΩΠΙΝΟΥ ΔΥΝΑΜΙΚΟΥ, ΕΚΠΑΙΔΕΥΣΗ & ΔΙΑ ΒΙΟΥ ΜΑΘΗΣΗ 2014-2020			
Χρονοδιάγραμμα			Έναρξη	Λήξη
	Υποενέργεια	α	3Τ15	3Τ15
	Υποενέργεια	β	4Τ15	4Τ20
	Υποενέργεια	γ	1Τ16	4Τ20

Ενέργεια 4 Ειδικές δράσεις για εντοπισμένα ακραία προβλήματα φτώχειας

Τίτλος	Ειδικές δράσεις για εντοπισμένα ακραία προβλήματα φτώχειας													
Αξονας-Στόχος	Κοινωνική συνοχή	Οικονομική βάση	Περιβάλλον	Πολεοδομικός χώρος				Ακίνητα			Ασφάλεια			
	Άμεσος												Έμμεσος	
Προτεραιότητα	Πολύ υψηλή	X	Υψηλή-μέση							Μέση				
Χαρακτήρας	Νομοθετικός	Διοικητικός	Έργο	Επιδότηση				Άυλη ενέργεια			Άλλο			
		α	β				β			β			β	
Χωρική διάσταση	Οριζόντια		Εστίαση σε θύλακες	A	B	Γ	Δ	E	ΣΤ	Z	H	Θ	I	ΙΑ
				X		X		X		X	X	X	X	
Περιγραφή	<p>Το φαινόμενο της φτώχειας έχει πάρει εξαιρετικά μεγάλες διαστάσεις στη Δυτική Αθήνα λόγω του συνδυασμού μιας διαχρονικά άνισης θέσης στη μητροπολιτική Αθήνα με την τρέχουσα κρίση. Το νέο ΠΕΠ περιλαμβάνει το «Περιφερειακό Στρατηγικό Σχέδιο Κοινωνικής Ένταξης» της Αττικής (ΠΕΣΣΚΕ) (βλ. δράση 1), αντικείμενο του οποίου είναι και η καταπολέμηση της φτώχειας–τουλάχιστον όσον αφορά τις συνέπειες που έχει ως κατάσταση</p> <p>(σημ. η αντιμετώπιση της φτώχειας ως δομικού κοινωνικού φαινομένου είναι ευρύτερο ζήτημα, και δεν μπορεί να γίνει μέσω μεμονωμένων δράσεων, όσο και αν αυτές είναι επιχειρησιακά ορθές. Το ΣΟΑΠ συνολικά κινείται και προς την κατεύθυνση της δομικής αντιμετώπισης.)</p>													

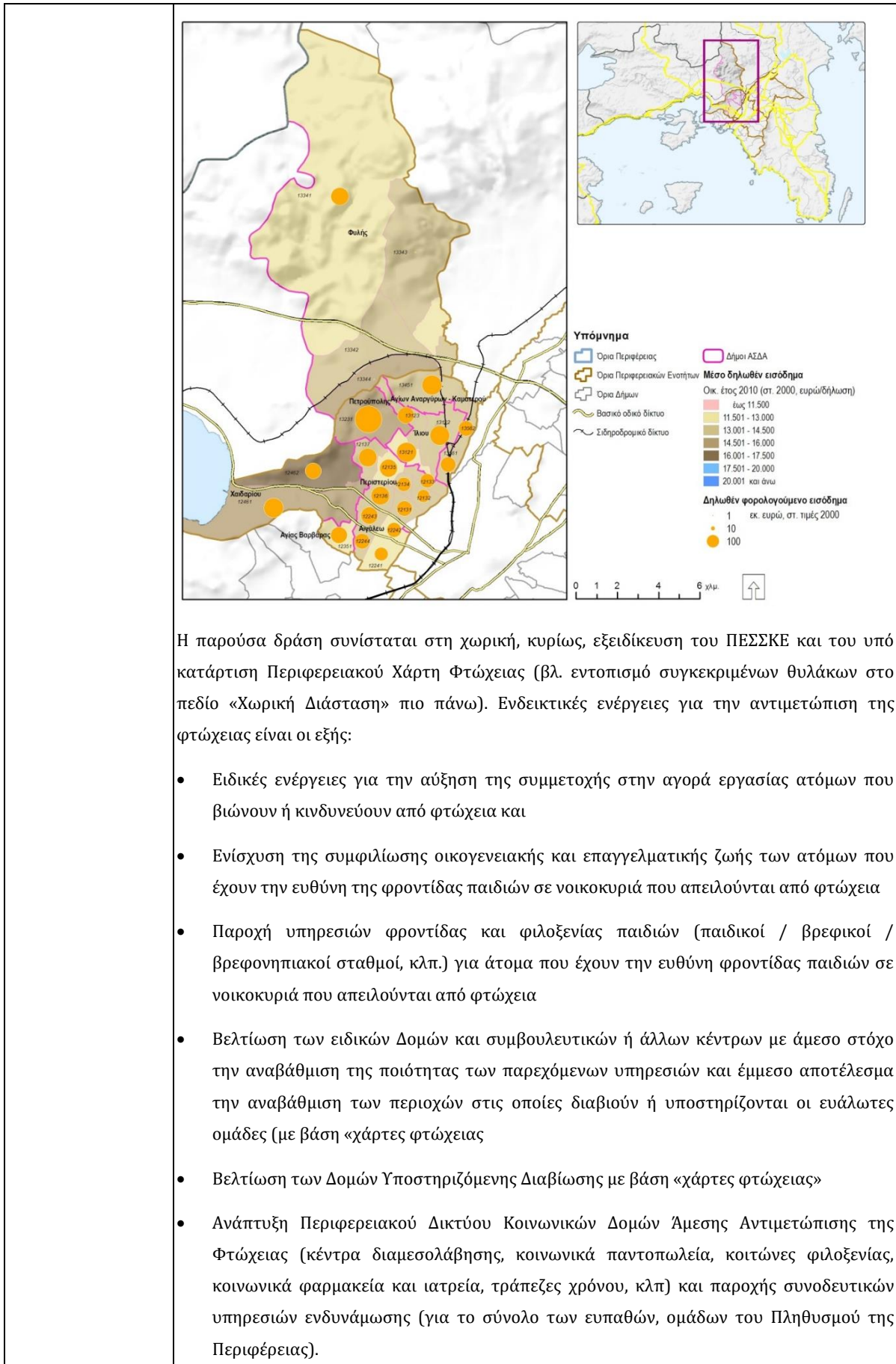

	Υπογραμμίζεται η συνέργεια της παρούσας δράσης με άλλες δράσεις κοινωνικού χαρακτήρα του ΣΟΑΠ.			
Συνέργειες άλλες δράσεις	ΜΕ	1, 8, 9, 10, 31, 55		
Βήματα υλοποίησης	Υποενέργεια	α	Συντονισμός με την Περιφέρεια Αττικής για τη χωρική εξειδίκευση των αντίστοιχων δράσεων του ΠΕΠ	
	Υποενέργεια	β	Ενέργειες για την καταπολέμηση της φτώχειας και των συνεπειών της	
Εμπλεκόμενοι φορείς			Φορέας / φορείς σχεδιασμού	Φορέας / φορείς εφαρμογής
	Υποενέργεια	α	Φορέας ΣΟΑΠ, Περιφέρεια Αττικής	Υπουργεία Εργασίας και Κοινωνικής Αλληλεγγύης, Προστασίας του Πολίτη, Υγείας και Κοινωνικών Ασφαλίσεων
	Υποενέργεια	β	Φορέας ΣΟΑΠ, Περιφέρεια Αττικής	ΑΣΔΑ, Περιφέρεια Αττικής, Δήμοι
Πηγές χρηματοδότησης	ΠΕΠ Αττικής 2014-2020, ΑΠ9: Προώθηση της Κοινωνικής Ένταξης και Καταπολέμηση της Φτώχειας και Διακρίσεων - Διασφάλιση της Κοινωνικής Συνοχής (ΕΚΤ) ΕΠ ΑΝΑΠΤΥΞΗ ΑΝΘΡΩΠΙΝΟΥ ΔΥΝΑΜΙΚΟΥ, ΕΚΠΑΙΔΕΥΣΗ & ΔΙΑ ΒΙΟΥ ΜΑΘΗΣΗ 2014-2020			
Χρονοδιάγραμμα			Έναρξη	Λήξη
	Υποενέργεια	α	3Τ15	3Τ15
	Υποενέργεια	β	1Τ16	4Τ20

Ενέργεια 5 Ενέργειες δια βίου μάθησης

Τίτλος	Ενέργειες δια βίου μάθησης													
Άξονας-Στόχος	Κοινωνική συνοχή	Οικονομική βάση	Περιβάλλον	Πολεοδομικός χώρος	Ακίνητα	Ασφάλεια								
	Έμμεσος	Άμεσος												
Προτεραιότητα	Πολύ υψηλή		Υψηλή-μέση	X	Μέση									
Χαρακτήρας	Νομοθετικός	Διοικητικός	Έργο	Επιδότηση	Άυλη ενέργεια	Άλλο								
		α			β, γ									
Χωρική διάσταση	Οριζόντια	X	Εστίαση σε θύλακες	A	B	Γ	Δ	E	ΣΤ	Z	H	Θ	I	ΙΑ
Περιγραφή	<p>Στόχος της διά βίου μάθησης είναι η προσαρμογή του εργασιακού δυναμικού, ιδίως των σχετικών μεγαλύτερων ηλικιών, στις μεταβαλλόμενες απαιτήσεις της οικονομίας, αλλά και ειδικότερα στις νέες ανάγκες που προκύπτουν από την κρίση. Μπορεί να αφορά είτε συμπληρωματική εκπαίδευση (ως προς την υπάρχουσα ειδικέυση) είτε εκπαίδευση σε νέο αντικείμενο. Κεντρικό στοιχείο της δράσης είναι, εξάλλου, οι ενέργειες δια βίου μάθησης να γίνουν από φορείς τοπικής αυτοδιοίκησης.</p> <p>Οι ενέργειες δια βίου μάθησης θα παρέχουν βασικές γνώσεις στους δημότες, ώστε να βελτιωθεί το εκπαιδευτικό τους επίπεδο, να στηριχθεί η θέση τους στην αγορά εργασίας αλλά και να ενισχυθεί η συμμετοχή τους στα κοινωνικά δρώμενα. Το περιεχόμενο εκτός από το αποκλειστικά εκπαιδευτικό/ενημερωτικό υλικό ανά θεματική ενότητα θα περιλαμβάνει και πληροφοριακό υλικό πολιτιστικού και κοινωνικού χαρακτήρα, ώστε να διευκολυνθεί ακόμα περισσότερο η κοινωνική δραστηριοποίηση των συμμετεχόντων.</p> <p>Η στρατηγική για την υλοποίηση της δράσης θα στηριχθεί σε τέσσερις πυλώνες:</p> <ul style="list-style-type: none"> • Δικτύωση με άλλες πρωτοβουλίες δια βίου μάθησης σε τοπικό, περιφερειακό ή εθνικό επίπεδο • Προγραμματισμός στη βάση συγκεκριμένων και μετρήσιμων στόχων και χρονοδιαγραμμάτων • Διασφάλιση της ποιότητας • Αναγνώριση και πιστοποίηση προσόντων. <p>Οι εκπαιδευτικές διαδικασίες βιντεοσκοπούνται και αναρτώνται στο διαδίκτυο</p>													
Συνέργειες με άλλες δράσεις	1, 6, 7, 8, 10, 11, 14, 15, 16, 17, 19, 41, 55													
Βήματα υλοποίησης	Οι πιο κάτω υποενέργειες επαναλαμβάνονται, για κάθε πρόγραμμα κατάρτισης ή ομάδα συνδυασμένων προγραμμάτων													
	Υποενέργεια	α	Προετοιμασία-Οργάνωση (συμπεριλαμβάνει και την επιλογή θεματικών αντικειμένων)											

	Υποενέργεια	β	Υλοποίηση	
	Υποενέργεια	γ	Αξιολόγηση	
Εμπλεκόμενοι φορείς			Φορέας / φορείς σχεδιασμού	Φορέας / φορείς εφαρμογής
	Υποενέργεια	α	Φορέας ΣΟΑΠ, Δήμοι Δυτικής Αθήνας, Υπουργείο Πολιτισμού, Παιδείας και Θρησκευμάτων	Περιφέρεια Αττικής
	Υποενέργεια	β	Δήμοι	Πιστοποιημένα ΚΕΚ
	Υποενέργεια	γ	Φορέας ΣΟΑΠ, Δήμοι Δυτικής Αθήνας	ΑΣΔΑ, Δήμοι Δυτικής Αθήνας
Πηγές χρηματοδότησης	ΠΕΠ Αττικής 2014-2020 ΕΠ ΑΝΑΠΤΥΞΗ ΑΝΘΡΩΠΙΝΟΥ ΔΥΝΑΜΙΚΟΥ, ΕΚΠΑΙΔΕΥΣΗ & ΔΙΑ ΒΙΟΥ ΜΑΘΗΣΗ 2014-2020			
Χρονοδιάγραμμα			Έναρξη	Λήξη
	Υποενέργεια	α	4Τ15	3Τ19
	Υποενέργεια	β	1Τ16	4Τ20
	Υποενέργεια	γ	2Τ16	4Τ20

Ενέργεια 6 Βελτίωση των υποδομών πρωτοβάθμιας και δευτεροβάθμιας εκπαίδευσης

Τίτλος		Βελτίωση των υποδομών πρωτοβάθμιας και δευτεροβάθμιας εκπαίδευσης													
Αξονας-Στόχος	Κοινωνική συνοχή	Οικονομική βάση	Περιβάλλον	Πολεοδομικός χώρος					Ακίνητα			Ασφάλεια			
	Άμεσος			Έμμεσος											
Προτεραιότητα	Πολύ υψηλή	X	Υψηλή-μέση						Μέση						
Χαρακτήρας	Νομοθετικός	Διοικητικός	Έργο	Επιδότηση					Άυλη ενέργεια			Άλλο			
		α	β, γ						β, γ						
Χωρική διάσταση	Οριζόντια	X	Εστίαση σε θύλακες	A	B	Γ	Δ	E	ΣΤ	Z	H	Θ	I	IA	
Περιγραφή	<p>Η παρούσα δράση εστιάζει στη βελτίωση των υποδομών και του εξοπλισμού της πρωτοβάθμιας και δευτεροβάθμιας εκπαίδευσης στη Δυτική Αθήνα. Κατά βάση εξειδικεύει αντίστοιχες δράσεις του ΠΕΠ Αττικής. Περιλαμβάνει ενέργειες όπως οι εξής:</p> <ul style="list-style-type: none"> • Συμπλήρωση του δικτύου εκπαιδευτικών υποδομών στην Αττική, βελτίωση της προσβασιμότητας στην εκπαίδευση και συμβολή στη μείωση της σχολικής διαρροής • Συμβολή στη βελτίωση της ποιότητας των υπηρεσιών εκπαίδευσης, <p>Οι παρεμβάσεις θα στοχοθετούνται με τη λογική διαμόρφωσης ενός συνεκτικού περιφερειακού δικτύου εκπαίδευσης, το οποίο θα αντιμετωπίζει ιεραρχημένα ελλείψεις στο σύστημα εκπαίδευσης, προβλήματα σχολικής διαρροής κ.λπ., με βάση τα αποτελέσματα αφενός των σχεδίων δράσης αντιμετώπισης του φαινομένου «Πρώρης Εγκατάλειψης του Σχολείου» και, αφετέρου, των «χαρτών φτώχειας και κοινωνικού αποκλεισμού», ώστε να αντιμετωπίζεται αποτελεσματικά και στοχευμένα η αυξημένη ζήτηση παροχής αντίστοιχων υπηρεσιών και αναγκών σε περιοχές με οξυμένα προβλήματα.</p>														
Συνέργειες άλλες δράσεις	με	1, 2, 5, 7, 8, 19, 55													
Βήματα υλοποίησης	Υποενέργεια	α	Συντονισμός με την Περιφέρεια Αττικής για την εξειδίκευση των αντίστοιχων δράσεων του ΠΕΠ												
	Υποενέργεια	β	Ενέργειες στον τομέα της πρωτοβάθμιας εκπαίδευσης												
	Υποενέργεια	γ	Ενέργειες στον τομέα της δευτεροβάθμιας εκπαίδευσης												
Εμπλεκόμενοι φορείς			Φορέας / φορείς σχεδιασμού					Φορέας / φορείς εφαρμογής							
	Υποενέργεια	α	Φορέας ΣΟΑΠ, Περιφέρεια Αττικής,					Υπουργεί Πολιτισμού, Παιδείας και Θρησκευμάτων							
	Υποενέργεια	β	Φορέας ΣΟΑΠ, Περιφέρεια Αττικής, Υπουργείο Πολιτισμού, Παιδείας και Θρησκευμάτων					Υπουργείο Πολιτισμού, Παιδείας και Θρησκευμάτων, Δήμοι							

	Υποενέργεια	γ	Φορέας ΣΟΑΠ, Περιφέρεια Αττικής, Υπουργείο Πολιτισμού, Παιδείας και Θρησκευμάτων	Υπουργείο Πολιτισμού, Παιδείας και Θρησκευμάτων, Δήμοι
Πηγές χρηματοδότησης	ΠΕΠ Αττικής 2014-2020, ΑΠ9: Προώθηση της Κοινωνικής Ένταξης και Καταπολέμηση της Φτώχειας και Διακρίσεων – Διασφάλιση της Κοινωνικής Συνοχής (ΕΚΤ) ΕΠ ΑΝΑΠΤΥΞΗ ΑΝΘΡΩΠΙΝΟΥ ΔΥΝΑΜΙΚΟΥ, ΕΚΠΑΙΔΕΥΣΗ & ΔΙΑ ΒΙΟΥ ΜΑΘΗΣΗ 2014-2020			
Χρονοδιάγραμμα			Έναρξη	Λήξη
	Υποενέργεια	α	3Τ15	3Τ15
	Υποενέργεια	β	4Τ15	4Τ20
	Υποενέργεια	γ	1Τ16	4Τ20

Ενέργεια 7 Επιμόρφωση μεταναστών και Ρομά για διευκόλυνση κοινωνικής ένταξης (γλώσσα κλπ.) και για μείωση του ψηφιακού χάσματος

Τίτλος	Επιμόρφωση μεταναστών και Ρομά για διευκόλυνση κοινωνικής ένταξης (γλώσσα κλπ.) και για μείωση του ψηφιακού χάσματος													
Άξονας-Στόχος	Κοινωνική συνοχή	Οικονομική βάση	Περιβάλλον	Πολεοδομικός χώρος	Ακίνητα	Ασφάλεια								
	Άμεσος	Έμμεσος				Έμμεσος								
Προτεραιότητα	Πολύ υψηλή		Υψηλή-μέση	χ	Μέση									
Χαρακτήρας	Νομοθετικός	Διοικητικός	Έργο	Επιδότηση	Άυλη ενέργεια								Άλλο	
		α			β, γ, δ									
Χωρική διάσταση	Οριζόντια	X	Εστίαση σε θύλακες*	A	B	Γ	Δ	E	ΣΤ	Z	H	Θ	I	IA
								X						
Περιγραφή	<p>Σε μια πολύ δύσκολη οικονομική συγκυρία, όπως η σημερινή, με την ανεργία σε πρωτόγνωρα για την ελληνική οικονομία επίπεδα, η κοινωνική και εργασιακή ενσωμάτωση ομάδων όπως οι Ρομά και οι μετανάστες (διαφορετικές προφανώς, αλλά με κοινό στοιχείο τα προβλήματα γλώσσας και ψηφιακών δεξιοτήτων), αποτελεί βασική προτεραιότητα. Σημαντικά πεδία μέσω των οποίων διασφαλίζεται η κοινωνική ενσωμάτωση των Ρομά και των μεταναστών είναι η εργασία, η δυνατότητα συναλλαγής με τις δημόσιες υπηρεσίες και τις υπηρεσίες υγείας και πρόνοιας και το σχολείο. Προαπαιτούμενο και για τα τρία είναι η γνώση της ελληνικής γλώσσας και η κατάρτιση στην πληροφορική.</p> <p>Τα προγράμματα επιμόρφωσης και ψηφιακής κατάρτισης στοχεύουν στην παροχή εξειδικευμένων γνώσεων σε όσο το δυνατό μεγαλύτερο αριθμό Ρομά και μεταναστών, προκειμένου να αναπτύξουν τις απαραίτητες γλωσσικές δεξιότητες για την ενσωμάτωση τους στην αγορά εργασίας και στην κοινωνική ζωή της τοπικής κοινωνίας και να ξεπεράσουν τον ψηφιακό αναλφαριθμητισμό τους, ώστε να μπορέσουν να έχουν ισότιμη πρόσβαση με τους Έλληνες πολίτες στην πληροφόρηση.</p> <p>Τα προγράμματα κατάρτισης, εκτός από το αποκλειστικά εκπαιδευτικό υλικό θα περιλαμβάνουν και ενημερωτικό υλικό για τις δυνατότητες συμμετοχής των μεταναστών στα κοινά δρώμενα και στα υφιστάμενα πολιτιστικά ή άλλα δίκτυα, ώστε να διευκολυνθεί ακόμα περισσότερο η κοινωνική τους δραστηριοποίηση.</p> <p>Η δράση έχει άμεση σχέση με αντίστοιχες δράσεις του ΠΕΠ Αττικής (ΑΠ 10) καθώς και με το σκέλος «εκπαίδευση» του Πλαισίου Εθνικής Στρατηγικής για τους Ρομά.</p>													
Συνέργειες με άλλες δράσεις	1, 5, 6, 8, 40, 48, 49, 53, 54, 55													
Βήματα	Υποενέργεια	α	Συντονισμός με την Περιφέρεια Αττικής για την εξειδίκευση των αντίστοιχων δράσεων του ΠΕΠ και του Υπουργείου Εργασίας,											

υλοποίησης			Κοινωνικής Ασφάλισης και Πρόνοιας για την εξειδίκευση του Πλαισίου Εθνικής Στρατηγικής για τους Ρομά	
	Υποενέργεια	β	Προετοιμασία-Οργάνωση (συμπεριλαμβάνει και την επιλογή θεματικών αντικειμένων)	
	Υποενέργεια	γ	Υλοποίηση	
	Υποενέργεια	δ	Αξιολόγηση	
Εμπλεκόμενοι φορείς			Φορέας / φορείς σχεδιασμού	Φορέας / φορείς εφαρμογής
	Υποενέργεια	α	Φορέας ΣΟΑΠ, Δήμοι Δυτικής Αθήνας, Περιφέρεια Αττικής, Υπουργείο Εργασίας και Κοινωνικής Αλληλεγγύης	
	Υποενέργεια	β, γ	-	Πιστοποιημένα ΚΕΚ
	Υποενέργεια	δ	Φορέας ΣΟΑΠ, Δήμοι Δυτικής Αθήνας, Περιφέρεια Αττικής, Υπουργείο Εργασίας και Κοινωνικής Αλληλεγγύης	ΑΣΔΑ, Δήμοι Δυτικής Αθήνας, Περιφέρεια Αττικής, Υπουργείο Εργασίας και Κοινωνικής Αλληλεγγύης
Πηγές χρηματοδότησης	ΠΕΠ Αττικής 2014-2020, ΑΠ 10 Ανάπτυξη - Αναβάθμιση Στοχευμένων Κοινωνικών Υποδομών και Υποδομών Υγείας (ΕΤΠΑ) ΕΠ ΑΝΑΠΤΥΞΗ ΑΝΘΡΩΠΙΝΟΥ ΔΥΝΑΜΙΚΟΥ, ΕΚΠΑΙΔΕΥΣΗ & ΔΙΑ ΒΙΟΥ ΜΑΘΗΣΗ 2014-2020			
Χρονοδιάγραμμα			Έναρξη	Λήξη
	Υποενέργεια	α	3Τ15	3Τ15
	Υποενέργεια	β, γ	4Τ15	4Τ20
	Υποενέργεια	δ	1Τ16	4Τ20

* Σταδιακά επέκταση και σε άλλες περιοχές

Ενέργεια 8 Εφαρμογή εθνικής στρατηγικής για τους Ρομά (σκέλος στέγασης)

Τίτλος	Εφαρμογή εθνικής στρατηγικής για τους Ρομά (σκέλος στέγασης)													
Άξονας-Στόχος	Κοινωνική συνοχή	Οικονομική βάση	Περιβάλλον	Πολεοδομικός χώρος	Ακίνητα	Ασφάλεια								
	Άμεσος	Έμμεσος	Έμμεσος	Έμμεσος	Έμμεσος	Έμμεσος	Έμμεσος							
Προτεραιότητα	Πολύ υψηλή		Υψηλή-μέση	χ	Μέση									
Χαρακτήρας	Νομοθετικός	Διοικητικός	Έργο	Επιδότηση	Άυλη ενέργεια	Άλλο								
		α	γ	γ	β									
Χωρική διάσταση	Οριζόντια	Χ	Εστίαση σε θύλακες*, **	A	B	Γ	Δ	E	ΣΤ	Z	H	Θ	I	ΙΑ
														X
Περιγραφή	<p>Η δράση συνίσταται στην εξειδίκευση Πλαισίου Εθνικής Στρατηγικής για τους Ρομά όσον αφορά το σκέλος «στέγαση» (άλλα σκέλη καλύπτονται από άλλες δράσεις του ΣΟΑΠ). Περιλαμβάνει</p> <ul style="list-style-type: none"> - Παρεμβάσεις στους αμιγείς καταυλισμούς - παραπήγματα, καλύβια, τσαντίρια - σε μόνιμη θέση όπου βρίσκονται συχνά σε θέσεις ακατάλληλες ή και επικίνδυνες γι' αυτήν τη χρήση, στερούνται οποιασδήποτε υποδομής ύδρευσης, ηλεκτροδότησης ή αποχέτευσης, ενώ τα καταλύματα δεν εξασφαλίζουν ούτε τους στοιχειώδεις όρους υγιεινής διαβίωσης - Βελτίωση δικτύων ύδρευσης, ηλεκτροδότησης, κλπ στους υφιστάμενους οικισμούς - Αναπλάσεις υφιστάμενων οικισμών- - Βελτίωση οικίσκων - Αποκαταστάσεις / ανακαινίσεις υφιστάμενων κτιρίων στο υπάρχον στεγαστικό απόθεμα - Επιχορήγηση ενοικίου - Οργάνωση υποδομών κατασκηνώσεων για διερχόμενους οικισμούς 													
Συνέργειες με άλλες δράσεις	1, 2, 3, 4, 5, 6, 7, 9, 31, 55													
Βήματα υλοποίησης	Υποενέργεια	α	Συντονισμός με το Υπουργείο Εργασίας, Κοινωνικής Ασφάλισης και Πρόνοιας για την εξειδίκευση του Πλαισίου Εθνικής Στρατηγικής για τους Ρομά											
	Υποενέργεια	β	Τεχνικές μελέτες											
	Υποενέργεια	γ	Εφαρμογή Πλαισίου (στέγαση)											
Εμπλεκόμενοι φορείς			Φορέας / φορείς σχεδιασμού					Φορέας / φορείς εφαρμογής						
	Υποενέργεια	α	Φορέας ΣΟΑΠ, Περιφέρεια Αττικής, Υπουργείο Εργασίας και											

			Κοινωνικής Αλληλεγγύης	
	Υποενέργεια	β, γ	Φορέας ΣΟΑΠ, Περιφέρεια Αττικής, Υπουργείο Εργασίας και Κοινωνικής Αλληλεγγύης	Δήμοι, [+ λοιποί υπό προσδιορισμό]
Πηγές χρηματοδότησης	ΠΕΠ Αττικής 2014-2020 ΕΣΠΑ 2014-2020 [ειδικότερο πρόγραμμα υπό διερεύνηση] Εθνικοί δημόσιοι πόροι (πχ. Πράσινο Ταμείο)			
Χρονοδιάγραμμα			Έναρξη	Λήξη
	Υποενέργεια	α	3Τ15	4Τ15
	Υποενέργεια	β	1Τ16	4Τ16
	Υποενέργεια	γ	1Τ16	4Τ20

* Περιλαμβάνεται και ο Δήμος Αγίας Βαρβάρας συνολικά

** Σταδιακά επέκταση και σε άλλες περιοχές

Ενέργεια 9 Μέτρα στεγαστικής πολιτικής

Τίτλος	Μέτρα στεγαστικής πολιτικής													
Άξονας-Στόχος	Κοινωνική συνοχή	Οικονομική βάση	Περιβάλλον	Πολεοδομικός χώρος				Ακίνητα			Ασφάλεια			
	Άμεσος	Έμμεσος		Έμμεσος				Έμμεσος			Έμμεσος			
Προτεραιότητα	Πολύ υψηλή	δ	Υψηλή-μέση	α, β, γ				Μέση						
Χαρακτήρας	Νομοθετικός	Διοικητικός	Έργο	Επιδότηση				Άυλη ενέργεια			Άλλο			
		α						β, γ, δ						
Χωρική διάσταση	Οριζόντια	X	Εστίαση σε θύλακες	A	B	Γ	Δ	E	ΣΤ	Z	H	Θ	I	ΙΑ
Περιγραφή	<p>Ο στεγαστικός τομέας υφίσταται ή μπορεί να υποστεί πιέσεις από τρεις παράγοντες:</p> <p>Αδυναμία στρωμάτων με πολύ χαμηλό εισόδημα για κάλυψη στεγαστικών αναγκών (δομικός παράγοντας),</p> <p>Όξυνση τέτοιων δυσκολιών και για ευρύτερη στρώματα λόγω της κρίσης,</p> <p>Πιθανά φαινόμενα εξευγενισμού / εξόδου παλαιών κατοίκων (gentrification) ως παρενέργεια παρεμβάσεων ανάπλασης του ΣΟΑΠ (ή και άλλων προγραμμάτων) κατά τα επόμενα χρόνια</p> <p>Για την αντιμετώπιση του προβλήματος απαιτούνται μέτρα όπως τα πιο κάτω:</p> <p>Στεγαστικά δάνεια/ενισχύσεις για ενοίκια σε δικαιούχους</p> <p>Θεσμική πρόβλεψη ενός ελάχιστου αναγκαίου ποσοστού κατοικίας προσβάσιμης σε χαμηλά εισοδηματικά στρώματα, σε ενδεχόμενες οργανωμένες αναπλάσεις</p> <p>Πρόβλεψη δημιουργίας και λειτουργίας προσωρινών καταλυμάτων για αστέγους</p> <p>Μέτρα αντίστοιχα αυτών που προβλέπονται στην ενέργεια 27 περίπτ. 2 (περιοχή Γεράνι κλπ.) αλλά εστιασμένα ειδικά στην κάλυψη στεγαστικών αναγκών</p>													
Συνέργειες με άλλες δράσεις	1, 4, 8, 20, 26, 27, 31, 34, 37, 42, 43, 55													
Βήματα υλοποίησης	Υποενέργεια	α	Μελέτη καταγραφής και μηχανισμού παρακολούθησης αστέγων											
	Υποενέργεια	β	Στεγαστικά δάνεια και ενισχύσεις											
	Υποενέργεια	γ	Θεσμική πρόβλεψη για ελάχιστο ποσοστό κατοικίας χαμηλών εισοδηματικών στρωμάτων στις αναπλάσεις											
	Υποενέργεια	δ	Δημιουργία και λειτουργία προσωρινών καταλυμάτων για αστέγους											
Εμπλεκόμενοι φορείς			Φορέας / φορείς σχεδιασμού					Φορέας / φορείς εφαρμογής						
	Υποενέργεια	α	Φορέας ΣΟΑΠ											
	Υποενέργεια	β	Υπουργείο Εργασίας και					Υπουργείο Εργασίας και						

			Κοινωνικής Αλληλεγγύης	Κοινωνικής Αλληλεγγύης
	Υποενέργεια	γ	Φορέας ΣΟΑΠ, Υπουργείο Παραγωγικής Ανασυγκρότησης, Περιβάλλοντος και Ενέργειας	Υπουργείο Παραγωγικής Ανασυγκρότησης, Περιβάλλοντος και Ενέργειας
	Υποενέργεια	δ	Φορέας ΣΟΑΠ, Δήμοι	Δήμοι
Πηγές χρηματοδότησης	ΠΕΠ Αττικής 2014-2020 ΕΣΠΑ 2014-2020 [ειδικότερο πρόγραμμα υπό διερεύνηση] Πράσινο Ταμείο			
Χρονοδιάγραμμα			Έναρξη	Λήξη
	Υποενέργεια	α, γ	3Τ15	1Τ16
	Υποενέργεια	β	3Τ15 [πρώτη φάση]	4Τ18 [επανεξέταση]
	Υποενέργεια	δ	3Τ15 [πρώτη φάση]	4Τ18 [επανεξέταση]

Ενέργεια 10 Στήριξη νέων μορφών κοινωνικής οικονομίας

Τίτλος	Στήριξη νέων μορφών κοινωνικής οικονομίας													
Άξονας-Στόχος	Κοινωνική συνοχή	Οικονομική βάση	Περιβάλλον	Πολεοδομικός χώρος	Ακίνητα	Ασφάλεια								
	Άμεσος	Έμμεσος												
Προτεραιότητα	Πολύ υψηλή		Υψηλή-μέση	X	Μέση									
Χαρακτήρας	Νομοθετικός	Διοικητικός	Έργο	Επιδότηση	Άυλη ενέργεια	Άλλο								
		α, δ		β	α, β	α, γ								
Χωρική διάσταση	Οριζόντια	X	Εστίαση σε θύλακες	A	B	Γ	Δ	E	ΣΤ	Z	H	Θ	I	IA
Περιγραφή	<p>Η κρίση έχει αναδείξει νέες μορφές κοινωνικής αλληλεγγύης και οικονομικής δραστηριότητας εκτός συμβατικής αγοράς, που συνοψίζονται στον όρο «κοινωνική οικονομία»: κοινωνικά παντοπωλεία, δωρεάν γιατροί, διάθεση χρόνου για δωρεάν κοινωνική εργασία... , τόσο από την κοινωνία όσο και από την τοπική αυτοδιοίκηση. Οι μορφές αυτές δεν πρέπει να χρησιμοποιούνται ως άλλοθι για τη μη παροχή κοινωνικών υπηρεσιών από το Κράτος, αλλά καθαυτές έχουν θετικό χαρακτήρα, αποτελούν ένδειξη της δυνατότητας αυτοοργάνωσης της κοινωνίας και υπέρβασης της αγοραίας λογικής, και είναι σκόπιμο να υποστηριχθούν. Στο πλαίσιο αυτό, μπορούν να γίνουν τα εξής:</p> <p>α. Ενέργειες πλαισίου-γενικής υποστήριξης-ευαισθητοποίησης (πχ. Μελέτη προώθησης συναφών δράσεων, Δημιουργία info point για την ενημέρωση σχετικά με τα σημεία διανομής φαγητού, ρουχισμού, κλπ. σε κεντρικά σημεία και πλατείες, Δημιουργία βάσης δεδομένων των κοινωνικών δομών και των εθελοντών και κεντρική διαχείρισή της με στόχο τη βελτιστοποίηση του αποτελέσματος, Ενημέρωση των πολιτών και πρόσκληση για εθελοντική εργασία, Ενίσχυση του εθελοντισμού και αξιοποίηση των δομών των δήμων για την καλύτερη οργάνωση της προσφοράς των εθελοντών...)</p> <p>β. Ενέργειες άμεσης υποστήριξης πρωτοβουλιών κοινωνικής οικονομίας(πχ. Ενέργειες Start-up, συμβουλευτικής και κατάρτισης)</p> <p>γ. Λειτουργία των καταστημάτων κοινωνικής οικονομίας μέσα σε υπάρχοντα μικρά εμπορικά καταστήματα. Οι έμποροι που θα δεχτούν να συμμετέχουν θα φέρουν ειδικό σήμα.</p>													
Συνέργειες άλλες δράσεις	με	1, 4, 5, 14, 55												
Βήματα υλοποίησης	Υποενέργεια	α	Ενέργειες πλαισίωσης											
	Υποενέργεια	β	Ενέργειες άμεσης υποστήριξης συγκεκριμένων πρωτοβουλιών											
	Υποενέργεια	γ	Ενέργειες κοινωνικού τομέα											
	Υποενέργεια	δ	Αξιολόγηση											
Εμπλεκόμενοι			Φορέας / φορείς σχεδιασμού					Φορέας / φορείς εφαρμογής						

φορείς	Υποενέργεια	α	Φορέας ΣΟΑΠ, Δήμοι Δυτικής Αθήνας	ΑΣΔΑ, Δήμοι Δυτικής Αθήνας,
	Υποενέργεια	β	Φορέας ΣΟΑΠ, Δήμοι Δυτικής Αθήνας	ΑΣΔΑ, Δήμοι Δυτικής Αθήνας, Εθελοντές
	Υποενέργεια	γ	Φορέας ΣΟΑΠ, Δήμοι Δυτικής Αθήνας	Κοινωνικές επιχειρήσεις
	Υποενέργεια	δ	Φορέας ΣΟΑΠ, Δήμοι Δυτικής Αθήνας	ΑΣΔΑ, Δήμοι Δυτικής Αθήνας
Πηγές χρηματοδότησης	ΠΕΠ Αττικής 2014-2020 ΕΠ ΑΝΤΑΓΩΝΙΣΤΙΚΟΤΗΤΑ, ΕΠΙΧΕΙΡΗΜΑΤΙΚΟΤΗΤΑ & ΚΑΙΝΟΤΟΜΙΑ 2014-2020 Εθνικοί πόροι δήμων (κρατική επιχορήγηση ή ίδιοι πόροι) Ιδιωτικοί πόροι (εγχρήματοι ή μη. Περιλαμβάνουν χορηγίες, προσφορά εργασίας, προσφορά ειδών προς διανομή κ.ά.)			
Χρονοδιάγραμμα			Έναρξη	Λήξη
Υποενέργεια			Το χρονοδιάγραμμα προσδιορίζει μια πρώτη φάση της δράσης. Μετά την αξιολόγησή της, ενδεχομένως ανανέωση	
Υποενέργεια	α		3Τ15	4Τ17
Υποενέργεια	β		4Τ15	4Τ17
Υποενέργεια	γ		4Τ15	4Τ17
Υποενέργεια	δ		2Τ16	4Τ17

Ενέργεια 11 Οριζόντια ενίσχυση της επιχειρηματικότητας στη Δυτική Αθήνα

Τίτλος	Οριζόντια ενίσχυση της επιχειρηματικότητας στη Δυτική Αθήνα													
Άξονας-Στόχος	Κοινωνική συνοχή	Οικονομική βάση	Περιβάλλον	Πολεοδομικός χώρος				Ακίνητα	Ασφάλεια					
	Έμμεσος	Άμεσος												
Προτεραιότητα	Πολύ υψηλή	Χ	Υψηλή-μέση					Μέση						
Χαρακτήρας	Νομοθετικός	Διοικητικός	Έργο	Επιδότηση				Άυλη ενέργεια	Άλλο					
		α, β						γ, δ						
Χωρική διάσταση	Οριζόντια	Χ	Εστίαση σε θύλακες	Α	Β	Γ	Δ	Ε	ΣΤ	Ζ	Η	Θ	Ι	ΙΑ
Περιγραφή	<p>Η δράση περιλαμβάνει ενέργειες (υποενέργειες) οριζόντιες (που αφορούν δηλ. δυνητικά το σύνολο των επιχειρήσεων) για την ενίσχυση της επιχειρηματικότητας. Επιμέρους δράσεις είναι οι εξής:</p> <ul style="list-style-type: none"> • Άμεση ή και έμμεση ενίσχυση για την ανάπτυξη δραστηριοτήτων έρευνας και τεχνολογικής ανάπτυξης στις επιχειρήσεις • Ενίσχυση των επιχειρήσεων για την αγορά συμβουλευτικών και υποστηρικτικών υπηρεσιών γνώσης / εμπειρογνωμοσύνης από φορείς καινοτομίας καθώς και για την προστασία και εκμετάλλευση της βιομηχανικής ιδιοκτησίας (διπλώματα ευρεσιτεχνίας, βιομηχανικό σχέδιο κτλ) • Ενίσχυση της δημιουργίας συστάδων καινοτομίας, αποτελούμενων κυρίως από επιχειρήσεις και ερευνητικούς φορείς • Ενίσχυση της δημιουργίας και της ανάπτυξης τεχνοβλαστών (spin-off) • Αύξηση της χρήσης ΤΠΕ στις επιχειρήσεις και προώθηση του ηλεκτρονικού εμπορίου • Ενθάρρυνση της καινοτόμου νεανικής επιχειρηματικότητας μέσω δημιουργίας θερμοκοιτίδων επιχειρήσεων <p>Ενέργειες τέτοιου τύπου προβλέπονται στο νέο ΠΕΠ Αττικής, και συνεπώς η υλοποίηση της δράσης συνίσταται ουσιαστικά στο συντονισμό με την Περιφέρεια Αττικής για τον προσανατολισμό τέτοιων ενεργειών στη Δυτική Αθήνα (πχ. μέσω της ενσωμάτωσης κατάλληλων κριτηρίων επιλογής), και στην παροχή πληροφόρηση και τεχνικής στήριξης στις επιχειρήσεις της Δυτικής Αθήνας.</p>													
Συνέργειες με άλλες δράσεις	με 5, 12, 13, 14, 15, 16, 17, 18, 19, 41, 47, 55													
Βήματα υλοποίησης	Υποενέργεια	α	Συντονισμός με την Περιφέρεια Αττικής στο σχεδιασμό των πιο πάνω ενεργειών που προβλέπονται στο νέο ΠΕΠ											
	Υποενέργεια	β	Δημιουργία μηχανισμού για την πληροφόρηση και την τεχνική στήριξη των επιχειρήσεων για την αξιοποίηση χρηματοδοτικών											

			δυνατοτήτων του ΠΕΠ: δημιουργία μηχανισμού (μπορεί να είναι κοινός με τη Δράση 12).	
	Υποενέργεια	γ	Ενέργειες πληροφόρησης των επιχειρήσεων	
	Υποενέργεια	δ	Ενέργειες τεχνικής στήριξης των επιχειρήσεων	
Εμπλεκόμενοι φορείς			Φορέας / φορείς σχεδιασμού	Φορέας / φορείς εφαρμογής
	Υποενέργεια	α	Φορέας ΣΟΑΠ, Περιφέρεια Αττικής	ΑΣΔΑ
	Υποενέργεια	β, γ, δ	Φορέας ΣΟΑΠ	ΑΣΔΑ
Πηγές χρηματοδότησης	ΠΕΠ Αττικής 2014-2020 ΕΠ ΑΝΤΑΓΩΝΙΣΤΙΚΟΤΗΤΑ, ΕΠΙΧΕΙΡΗΜΑΤΙΚΟΤΗΤΑ & ΚΑΙΝΟΤΟΜΙΑ 2014-2020 Ιδιωτικοί πόροι (μόχλευση)			
Χρονοδιάγραμμα			Έναρξη	Λήξη
	Υποενέργεια	α	3Τ15	τέλος του ΠΕΠ
	Υποενέργεια	β	3Τ15	τέλος του ΠΕΠ
	Υποενέργεια	γ, δ	4Τ15	τέλος του ΠΕΠ

Ενέργεια 12 Κλαδική ανασυγκρότηση οικονομικής βάσης Δυτικής Αθήνας

Τίτλος	Κλαδική ανασυγκρότηση οικονομικής βάσης Δυτικής Αθήνας													
Άξονας-Στόχος	Κοινωνική συνοχή	Οικονομική βάση	Περιβάλλον	Πολεοδομικός χώρος				Ακίνητα			Ασφάλεια			
	Έμμεσος	Άμεσος												
Προτεραιότητα	Πολύ υψηλή	X	Υψηλή-μέση					Μέση						
Χαρακτήρας	Νομοθετικός	Διοικητικός	Έργο	Επιδότηση				Άυλη ενέργεια			Άλλο			
		α, β						γ, δ						
Χωρική διάσταση	Οριζόντια	X	Εστίαση σε θύλακες	A	B	Γ	Δ	E	ΣΤ	Z	H	Θ	I	ΙΑ
Περιγραφή	<p>Η μέχρι σήμερα ανάλυση της Στρατηγικής Έξυπνης εξειδίκευσης της Αττικής, στο πλαίσιο του νέου ΕΣΠΑ, αναδεικνύει την ανάγκη υποστήριξης συγκεκριμένων κλάδων και δραστηριοτήτων». με έμφαση στην υποβοήθηση της ανάπτυξης και διάχυσης νέων τεχνολογιών και προϊόντων, δημιουργίας συνεργατικών δικτύων και νέας επιχειρηματικότητας. Η οικονομική βάση της Δυτικής Αθήνας πρέπει κατά μείζονα λόγο να κινηθεί προς αυτήν την κατεύθυνση, στο βαθμό που τα πλεονεκτήματά της (υφιστάμενα ή δυνάμενα να δημιουργηθούν) το επιτρέπουν, όχι μόνο για λόγους γενικής ανταγωνιστικότητας της Αττικής αλλά και για να επιτύχει μια υπέρβαση των χρόνιων προβλημάτων άνισης ανάπτυξης της Δυτικής Αθήνας. Από τους επτά τέτοιους τομείς παρέμβασης του ΠΕΠ, η Δυτική Αθήνα μπορεί να εστιάσει κυρίως στους εξής:</p> <ol style="list-style-type: none"> 1. Χερσαίες [και πλωτές] μεταφορές 5. Δημιουργική οικονομία, μέσω της διασύνδεσης με τον Πολιτισμό 6. Εξειδικευμένα τρόφιμα και χαρακτηριστικά προϊόντα της Αττικής <p>Δεδομένου ότι τα παραπάνω αποτελούν αιχμή του νέου ΠΕΠ Αττικής, η υλοποίηση της παρούσας δράσης συνίσταται κυρίως στο συντονισμό με την Περιφέρεια Αττικής για τον προσανατολισμό τέτοιων ενεργειών στη Δυτική Αθήνα (πχ. μέσω της ενσωμάτωσης κατάλληλων κριτηρίων επιλογής), και στην παροχή πληροφόρηση και τεχνικής στήριξης στις επιχειρήσεις της Δυτικής Αθήνας.</p> <p>Σημειώνεται ότι απαιτείται επίσης υποστήριξη αυτών των κλάδων από τον αναπτυξιακό νόμο (βλ. Δράση 14).</p>													
Συνέργειες άλλες δράσεις	με 11, 13, 14, 15, 16, 17, 18, 19, 41, 47, 55													
Βήματα υλοποίησης	Υποενέργεια	α	Συντονισμός με την Περιφέρεια Αττικής στο σχεδιασμό των πιο πάνω ενεργειών που προβλέπονται στο νέο ΠΕΠ											
	Υποενέργεια	β	Δημιουργία μηχανισμού για την πληροφόρηση και την τεχνική στήριξη των επιχειρήσεων για την αξιοποίηση χρηματοδοτικών δυνατοτήτων του ΠΕΠ: δημιουργία μηχανισμού (μπορεί να είναι											

			κοινός με τη Δράση 11).	
	Υποενέργεια	γ	Ενέργειες πληροφόρησης των επιχειρήσεων	
	Υποενέργεια	δ	Ενέργειες τεχνικής στήριξης των επιχειρήσεων	
Εμπλεκόμενοι φορείς			Φορέας / φορείς σχεδιασμού	Φορέας / φορείς εφαρμογής
	Υποενέργεια	α	Φορέας ΣΟΑΠ, Περιφέρεια Αττικής	ΑΣΔΑ
	Υποενέργεια	β, γ, δ	Φορέας ΣΟΑΠ	ΑΣΔΑ
Πηγές χρηματοδότησης	ΠΕΠ Αττικής 2014-2020 ΕΠ ΑΝΤΑΓΩΝΙΣΤΙΚΟΤΗΤΑ, ΕΠΙΧΕΙΡΗΜΑΤΙΚΟΤΗΤΑ & ΚΑΙΝΟΤΟΜΙΑ 2014-2020 Ιδιωτικοί πόροι (μόχλευση)			
Χρονοδιάγραμμα			Έναρξη	Λήξη
	Υποενέργεια	α	3Τ15	τέλος του ΠΕΠ
	Υποενέργεια	β	3Τ15	τέλος του ΠΕΠ
	Υποενέργεια	γ, δ	4Τ15	τέλος του ΠΕΠ

Ενέργεια 13 Καθορισμός ειδικών ενισχύσεων προς τις επιχειρήσεις της Δυτικής Αθήνας, κυρίως μέσω του Αναπτυξιακού Νόμου

Τίτλος	Καθορισμός ειδικών ενισχύσεων προς τις επιχειρήσεις της Δυτικής Αθήνας, κυρίως μέσω του Αναπτυξιακού Νόμου													
Άξονας-Στόχος	Κοινωνική συνοχή	Οικονομική βάση	Περιβάλλον	Πολεοδομικός χώρος			Ακίνητα			Ασφάλεια				
	Έμμεσος	Άμεσος												
Προτεραιότητα	Πολύ υψηλή	X	Υψηλή-μέση				Μέση							
Χαρακτήρας	Νομοθετικός	Διοικητικός	Έργο	Επιδότηση			Άυλη ενέργεια			Άλλο				
	α, β	β, γ		α, β						γ				
Χωρική διάσταση	Οριζόντια	X	Εστίαση σε θύλακες	A	B	Γ	Δ	E	ΣΤ	Z	H	Θ	I	ΙΑ
Περιγραφή	<p>Αφετηρία της δράσης είναι η μεγάλη συρρίκνωση της οικονομικής δραστηριότητας στη Δυτική Αθήνα (και στην Αθήνα συνολικά, σε μικρότερο βαθμό) με κλείσιμο ή έξοδο επιχειρήσεων και τις επακόλουθες συνέπειες (όπως η ανεργία. Έχουν εντοπιστεί δύο ειδικότερα προβλήματα:</p> <p>(ι) ο ισχύων αναπτυξιακός νόμος (3908/2011 και 4146/2013) δεν προβλέπει ενίσχυση ορισμένων κατηγοριών δραστηριοτήτων και κλάδων που έχουν παρουσία στην οικονομική βάση της Δυτικής Αθήνας και έχουν πληγεί έντονα από την κρίση,</p> <p>(ιι) δεν έχουν εξαντληθεί δυνατότητες ειδικών (μεγαλύτερων) ενισχύσεων κατ' εξαίρεση του νέου (2014) Περιφερειακού Χάρτη της Ευρωπαϊκής Ένωσης</p> <p>Προτείνεται να γίνουν τα εξής:</p> <p>α. <u>Στο πλαίσιο των κατ' αρχήν επιτρεπόμενων από τον Περιφερειακό Χάρτη Ενισχύσεων</u>, διεύρυνση επιλέξιμων κλάδων/δραστηριοτήτων και ύψους ενίσχυσης. Προτείνεται ο επόμενος αναπτυξιακός νόμος να ενισχύει και το χονδρικό και λιανικό εμπόριο, δεδομένου ότι το εμπόριο δεν ανήκει στους τομείς που εξαιρούνται από το πεδίο εφαρμογής του Γενικού Απαλλακτικού Κανονισμού. Επίσης, εξάντληση των δυνατοτήτων για το ύψος της ενίσχυσης που ήδη παρέχει ο νέος Περιφερειακός Χάρτης Ενισχύσεων.</p> <p>β. <u>Κατ' εξαίρεση ενισχύσεις</u>: Ένταξη της Δυτικής Αθήνας (περιοχή ΣΟΑΠ) [ενδεχομένως και άλλων περιοχών στην Αττική] στις «μη προκαθορισμένες περιοχές "γ"» του Περιφερειακού Χάρτη Ενισχύσεων της ΕΕ, δηλ. περιοχές που ένα κράτος μέλος μπορεί, κατά την κρίση του, να χαρακτηρίσει ως περιοχές «γ», υπό την προϋπόθεση ότι το κράτος μέλος αποδεικνύει ότι οι εν λόγω περιοχές πληρούν ορισμένα κοινωνικοοικονομικά κριτήρια (και στις οποίες είναι δυνατή η χορήγηση ορισμένων ενισχύσεων), βάσει της μεθόδου που αναφέρεται στο Παράρτημα ΙΙ των «Κατευθύνσεων». Προτείνεται η αξιοποίηση αυτής της δυνατότητας, που μπορεί να γίνει με επισπεύδοντα το (αρμόδιο) Υπουργείο Ανάπτυξης και Ανταγωνιστικότητας. Στο πλαίσιο αυτό, επιδίωξη πρόσθετων ειδικών ενισχύσεων (πέραν όσων θα προβλεφθούν από τον αναπτυξιακό νόμο) λόγω των συνθηκών κρίσης. Ένα τέτοιο</p>													

	<p>σύστημα σήμερα μπορεί να εφαρμοστεί στο πλαίσιο του Κανονισμού CE 1998 / 2006 που αφορά την εφαρμογή των άρθρων 87 και 88 της συνθήκης στις ενισχύσεις de minimis.</p> <p><u>γ. Συμπληρωματική ενέργεια εκτός αναπτυξιακού νόμου:</u> Απαλλαγές από ορισμένες κατηγορίες δημοτικών τελών, υπό προϋποθέσεις, για ειδικές κατηγορίες επιχειρήσεων σε κλάδους με έντονα προβλήματα (νέοι ελεύθεροι επαγγελματίες, νέες επιχειρήσεις στους κλάδους της δράσης 12). <u>Προσωρινό μέτρο</u> συνδεδεμένο με την ένταση της κρίση.</p>			
Συνέργειες άλλες δράσεις	με	11, 12, 14, 15, 16, 17, 18, 19, 55		
Βήματα υλοποίησης	Υποενέργεια	α	Νομοθετική πρωτοβουλία του Υπουργείου Οικονομίας, Υποδομών, Ναυτιλίας και Τουρισμού (κατά την επεξεργασία του νέου Αναπτυξιακού Νόμου)	
	Υποενέργεια	β	Θεσμική πρωτοβουλία του Υπουργείου Οικονομίας, Υποδομών, Ναυτιλίας και Τουρισμού προς την Ευρωπαϊκή Επιτροπή. Σε περίπτωση θετικής έκβασης, συνέχεια μέσω της Υποενέργειας (α).	
	Υποενέργεια	γ	Διοικητική ενέργεια των δήμων της Δυτικής Αθήνας (διερεύνηση δυνατότητας, απόφαση και εφαρμογή)	
Εμπλεκόμενοι φορείς			Φορέας / φορείς σχεδιασμού	Φορέας / φορείς εφαρμογής
	Υποενέργεια	α	Υπουργείο Οικονομίας, Υποδομών, Ναυτιλίας και Τουρισμού	Υπουργείο Οικονομίας, Υποδομών, Ναυτιλίας και Τουρισμού, Περιφέρεια Αττικής
	Υποενέργεια	β	Υπουργείο Οικονομίας, Υποδομών, Ναυτιλίας και Τουρισμού	Υπουργείο Οικονομίας, Υποδομών, Ναυτιλίας και Τουρισμού, Περιφέρεια Αττικής
	Υποενέργεια	γ	Δήμοι Δυτικής Αθήνας	Δήμοι Δυτικής Αθήνας
Πηγές χρηματοδότησης	<p>(α), (β) Ειδικοί πόροι αναπτυξιακού νόμου, Ιδιωτικοί πόροι (μόχλευση)</p> <p>(γ) Δεν απαιτείται άμεση χρηματοδότηση (μόνον έμμεσο κόστος λόγω διαφυγής πόρων Δήμων)</p>			
Χρονοδιάγραμμα			Έναρξη	Λήξη
	Υποενέργεια	α	3Τ15 (ή ο χρόνος έναρξης επεξεργασίας του νέου Αναπτυξιακού Νόμου)	τέλος του περιόδου ισχύος του Αναπτυξιακού Νόμου
	Υποενέργεια	β	3Τ15	τέλος του περιόδου ισχύος του Αναπτυξιακού Νόμου
	Υποενέργεια	γ	3Τ15	ισχύς επί διετία, στη συνέχεια αξιολόγηση και απόφαση ή μη για παράταση

Ενέργεια 14 Ειδικά μέτρα στήριξης του εμπορίου

Τίτλος	Ειδικά μέτρα στήριξης του εμπορίου													
Άξονας-Στόχος	Κοινωνική συνοχή	Οικονομική βάση	Περιβάλλον	Πολεοδομικός χώρος	Ακίνητα	Ασφάλεια								
	Έμμεσος	Άμεσος		Έμμεσος										
Προτεραιότητα	Πολύ υψηλή		Υψηλή-μέση	X	Μέση									
Χαρακτήρας	Νομοθετικός	Διοικητικός	Έργο	Επιδότηση	Άυλη ενέργεια				Άλλο					
	α2	α			α, β									
Χωρική διάσταση	Οριζόντια	X	Εστίαση σε θύλακες	A	B	Γ	Δ	E	ΣΤ	Z	H	Θ	I	ΙΑ
Περιγραφή	<p>Η ενέργεια περιλαμβάνει ενεργητικά μέτρα στήριξης του εμπορίου, με έμφαση στα μικρότερα καταστήματα, δεδομένου ότι πρόκειται για δραστηριότητα σημαντική για τη Δυτική Αθήνα και που έχει πληγεί από την κρίση, με παρενέργειες και σε άλλα επίπεδα (ανεργία, ακίνητα, υποβάθμιση περιοχών). Ωστόσο, η χρησιμότητά της δεν περιορίζεται στην αντιμετώπιση της κρίσης, αλλά είναι γενικότερη και μπορεί να είναι μονιμότερο στοιχείο μιας αναπτυξιακής πολιτικής για τη Δυτική Αθήνα.</p> <p>Θα βασιστεί στα εξής:</p> <p>α Κίνητρα για τη διατήρηση, την επαναφορά και την ανάπτυξη θεματικών αγορών σε κατάλληλες περιοχές (ειδική διάσταση οι λαϊκές αγορές), Προγραμματισμός ειδικών θεματικών bazaar,</p> <p>β Προβολή της περιοχής ή/και συγκεκριμένων εμπορικών περιόδων</p>													
Συνέργειες άλλες δράσεις	με	5, 10, 11, 12, 13, 15, 19, 26, 36, 38, 45, 47, 54, 55												
Βήματα υλοποίησης	Υποενέργεια	α	<p>α1. Διερεύνηση κατάλληλων περιοχών για ανάπτυξη θεματικών αγορών κλπ.</p> <p>α2. Επίλυση θεσμικών/κανονιστικών δυσκολιών (πχ. άδεια για πώληση εμπορευμάτων σύμφωνα με το Ν. 3377/2005 και τον Αγορανομικό Κώδικα)</p> <p>α3. Ανάπτυξη και λειτουργία συγκεκριμένων θεματικών αγορών και bazaar</p>											
	Υποενέργεια	β	Ενέργειες προβολής											
Εμπλεκόμενοι φορείς			Φορέας / φορείς σχεδιασμού					Φορέας / φορείς εφαρμογής						
	Υποενέργεια	α	Εμπορικοί Σύλλογοι, φορέας ΣΟΑΠ, Περιφέρεια Αττικής, Υπουργείο Οικονομίας, Υποδομών, Ναυτιλίας και Τουρισμού (α2)					Εμπορικοί Σύλλογοι, ΑΣΔΑ, Επιχειρήσεις (καταστήματα)						

	Υποενέργεια	β	Φορέας ΣΟΑΠ, Εμπορικοί Σύλλογοι	ΑΣΔΑ, Εμπορικοί Σύλλογοι
Πηγές χρηματοδότησης	ΠΕΠ Αττικής 2014-2020 ΕΠ ΑΝΤΑΓΩΝΙΣΤΙΚΟΤΗΤΑ, ΕΠΙΧΕΙΡΗΜΑΤΙΚΟΤΗΤΑ & ΚΑΙΝΟΤΟΜΙΑ 2014-2020 Εθνικοί πόροι δήμων (κρατική επιχορήγηση ή ίδιοι πόροι) Ιδιωτικοί πόροι (Εμπορικοί σύλλογοι, καταστήματα/μόχλευση)			
Χρονοδιάγραμμα			Έναρξη	Λήξη
	Υποενέργεια	α	3Τ15	4Τ20
	Υποενέργεια	β	3Τ15	4Τ20

Ενέργεια 15 Παρεμβάσεις ενίσχυσης αστικών cluster

Τίτλος	Παρεμβάσεις ενίσχυσης αστικών cluster													
Άξονας-Στόχος	Κοινωνική συνοχή	Οικονομική βάση	Περιβάλλον	Πολεοδομικός χώρος	Ακίνητα	Ασφάλεια								
		Άμεσος		Έμμεσος										
Προτεραιότητα	Πολύ υψηλή		Υψηλή-μέση	X	Μέση									
Χαρακτήρας	Νομοθετικός	Διοικητικός	Έργο	Επιδότηση	Άυλη ενέργεια				Άλλο					
	β	β	β	β	α, β				β					
Χωρική διάσταση	Οριζόντια		Εστίαση σε θύλακες*	A	B	Γ	Δ	E	ΣΤ	Z	H	Θ	I	ΙΑ
					X		X							X
Περιγραφή	<p>Η έννοια του «θύλακα» ή cluster στον αστικό χώρο παραπέμπει στη συγκέντρωση στην ίδια μικρο-περιοχή (πχ. δρόμος, γειτονιά, πλατεία...) ομοειδών ή συμπληρωματικών οικονομικών μονάδων, με αποτέλεσμα τη δημιουργία οικονομικών συγκέντρωσης. Τα οφέλη επιμερίζονται και στις επιχειρηματικές μονάδες, στη συγκεκριμένη μικρο-περιοχή, αλλά και στην ευρύτερη περιοχή η οποία επωφελείται από οικονομικά πολλαπλασιαστικά αποτελέσματα, ενίσχυση ταυτότητας κλπ. Η δράση περιλαμβάνει</p> <p>α. Τον εντοπισμό μέσω μελέτης ήδη αναδυόμενων cluster ή/και κατάλληλων περιοχών για νέα cluster</p> <p>β. Επεξεργασία τρόπων στήριξης ή υποκίνησης των cluster. Οι τρόποι δυνητικά περιλαμβάνουν πολεοδομικές ρυθμίσεις (πχ. προσαρμογή χρήσεων γης), πολεοδομικές παρεμβάσεις (διαμορφώσεις δημόσιου χώρου), επιδοτήσεις (για επιχειρήσεις ή για ακίνητα), αξιοποίηση δημοτικών ή δημόσιων ακινήτων, ειδικές ρυθμίσεις και κανονισμούς λειτουργίας, ενέργειες δημοσιοποίησης κλπ.</p>													
Συνέργειες άλλες δράσεις	με	5, 11, 12, 13, 14, 16, 17, 26, 30, 31, 41, 45, 55												
Βήματα υλοποίησης	Υποενέργεια	α	Εντοπισμός cluster											
	Υποενέργεια	β	Επεξεργασία τρόπων στήριξης ή υποκίνησης των cluster											
Εμπλεκόμενοι φορείς			Φορέας / φορείς σχεδιασμού						Φορέας / φορείς εφαρμογής					
	Υποενέργεια	α	Φορέας ΣΟΑΠ						ΑΣΔΑ					
	Υποενέργεια	β	Φορέας ΣΟΑΠ, Εμπορικοί Σύλλογοι, Υπουργείο Οικονομίας, Υποδομών, Ναυτιλίας και Τουρισμού, Περιφέρεια Αττικής, Υπουργείο Παραγωγικής Ανασυγκρότησης, Περιβάλλοντος και Ενέργειας						ΑΣΔΑ, Υπουργείο Οικονομίας, Υποδομών, Ναυτιλίας και Τουρισμού, Περιφέρεια Αττικής, Δήμοι Δυτικής Αθήνας,					
Πηγές	ΠΕΠ Αττικής 2014-2020													

Χρηματοδότησης	ΕΠ ΑΝΤΑΓΩΝΙΣΤΙΚΟΤΗΤΑ, ΕΠΙΧΕΙΡΗΜΑΤΙΚΟΤΗΤΑ & ΚΑΙΝΟΤΟΜΙΑ 2014-2020 Ιδιωτικοί πόροι (Εμπορικοί σύλλογοι, καταστήματα/μόχλευση)			
Χρονοδιάγραμμα			Έναρξη	Λήξη
	Υποενέργεια	α	3Τ15 (επανάληψη ανά 2ετία)	4Τ15
	Υποενέργεια	β	4Τ15	4Τ20

* Ενδέχεται κατά την εφαρμογή του ΣΟΑΠ να προστεθούν και άλλοι θύλακες ή μικροπεριοχές

Ενέργεια 16 Ενίσχυση διατροφικής γεωργίας

Τίτλος	Ενίσχυση διατροφικής γεωργίας													
Αξονας-Στόχος	Κοινωνική συνοχή	Οικονομική βάση	Περιβάλλον	Πολεοδομικός χώρος	Ακίνητα	Ασφάλεια								
		Άμεσος	Έμμεσος											
Προτεραιότητα	Πολύ υψηλή		Υψηλή-μέση	X	Μέση									
Χαρακτήρας	Νομοθετικός	Διοικητικός	Έργο	Επιδότηση	Άυλη ενέργεια	Άλλο								
	β	β		α	α, β, γ	β								
Χωρική διάσταση	Οριζόντια	X	Εστίαση σε θύλακες	A	B	Γ	Δ	E	ΣΤ	Z	H	Θ	I	IA
Περιγραφή	<p>Η γεωργία αποτελεί έναν τομέα που έχει επιδείξει στην Ελλάδα κάποιο δυναμισμό κατά την περίοδο της κρίσης, όχι μόνο ποσοτικά αλλά και με ποιοτικούς όρους (νέοι αγρότες, ποιότητα, αγορά..). Επιπλέον, ορισμένες μορφές γεωργίας (κυρίως η διατροφική) έλκονται παγίως από τον περιαστικό χώρο στις μεγάλες πόλεις. Τέλος, μια γενική σύγχρονη τάση είναι η ανάπτυξη της ζήτησης και παραγωγής βιολογικών και/ή επώνυμων γεωργικών προϊόντων. Οι τάσεις αυτές μπορούν να αξιοποιηθούν στη Δυτική Αθήνα. Σημειώνεται ότι δεν υπάρχουν πλέον σε αυτήν δήμοι με εμφανή ειδίκευση στη γεωργία (τα ποσοστά του τομέα στη συνολική απασχόληση κατά το 2011 κυμαίνονται περί το 0,7±0,3%, (υψηλότερα ποσοστά: Φυλή, Αιγάλεω, Ιλιο αλλά με πολύ μικρές διαφορές), αλλά υπάρχουν κατά περιοχές εξωαστικά αποθέματα γεωργικής γης που μπορούν να αξιοποιηθούν στην κατεύθυνση της παρούσας δράσης. Σημειώνονται, επίσης, οι συμπληρωματικότητες με πεδία όπως η αστική γεωργία (σε μικρά κτήματα εντός αστικού χώρου) και ο γαστρονομικός τουρισμός. Τέλος, συναφής παράμετρος με την ενίσχυση της γεωργικής παραγωγής είναι η βελτίωση των μηχανισμών διακίνησης (πχ. λαϊκές αγορές-βλ. και Δράση 15).</p> <p>Η δράση θα περιλάβει (α) την αξιοποίηση σχετικών μέτρων του νέου ΕΣΠΑ, (β) τον εντοπισμό κατάλληλων περιοχών για τη διακίνηση τροφίμων ή/και την παραγωγή (συνέργεια και με το νέο Ρυθμιστικό Σχέδιο της Αθήνας, μέτρα προστασίας της γεωργικής γης...), και (γ) ενέργειες προβολής.</p>													
Συνέργειες άλλες δράσεις	με	1, 11, 12, 13, 15, 26, 33, 50, 55												
Βήματα υλοποίησης	Υποενέργεια	α	Αξιοποίηση σχετικών μέτρων του νέου ΕΣΠΑ											
	Υποενέργεια	β	Εντοπισμός κατάλληλων περιοχών διακίνησης και παραγωγής											
	Υποενέργεια	γ	Ενέργειες προβολής											
Εμπλεκόμενοι φορείς			Φορέας / φορείς σχεδιασμού						Φορέας / φορείς εφαρμογής					
	Υποενέργεια	α	Φορέας ΣΟΑΠ, Υπουργείο Παραγωγικής Ανασυγκρότησης, Περιβάλλοντος και Ενέργειας						Υπουργείο Παραγωγικής Ανασυγκρότησης, Περιβάλλοντος και Ενέργειας					

	Υποενέργεια	β	Φορέας ΣΟΑΠ, Υπουργείο Παραγωγικής Ανασυγκρότησης, Περιβάλλοντος και Ενέργειας	ΑΣΔΑ, Περιφέρεια Αττικής, Δήμοι, Υπουργείο Παραγωγικής Ανασυγκρότησης, Περιβάλλοντος και Ενέργειας
	Υποενέργεια	γ	Φορέας ΣΟΑΠ	ΑΣΔΑ
Πηγές χρηματοδότησης	ΕΣΠΑ 2014-2020/Δράσεις Αγροτικής Ανάπτυξης (ΕΓΤΑΑ)			
Χρονοδιάγραμμα			Έναρξη	Λήξη
	Υποενέργεια	α	4Τ15	4Τ20
	Υποενέργεια	β	4Τ15	2Τ16
	Υποενέργεια	γ	4Τ15	4Τ20

Δράση 17 Ειδικά μέτρα στήριξης του τουρισμού

Τίτλος	Ειδικά μέτρα στήριξης του τουρισμού													
Άξονας-Στόχος	Κοινωνική συνοχή	Οικονομική βάση	Περιβάλλον	Πολεοδομικός χώρος	Ακίνητα	Ασφάλεια								
		Άμεσος												
Προτεραιότητα	Πολύ υψηλή		Υψηλή-μέση	X	Μέση									
Χαρακτήρας	Νομοθετικός	Διοικητικός	Έργο	Επιδότηση	Άυλη ενέργεια				Άλλο					
		α, β	γ		α, β				α, β, γ					
Χωρική διάσταση	Οριζόντια	X	Εστίαση σε θύλακες	A	B	Γ	Δ	E	ΣΤ	Z	H	Θ	I	ΙΑ
Περιγραφή	<p>Ο τουρισμός στη Δυτική Αθήνα είναι ιστορικά μη αναπτυγμένος (σε αντίθεση με άλλες περιοχές της Αττικής, όπου έντονα προβλήματα στον τουριστικό τομέα εμφανίστηκαν γύρω στην περίοδο της κρίσης). Απαιτείται συνεπώς εξαιρετικά σημαντική προσπάθεια για την αντιμετώπιση του προβλήματος, που έχει στην παρούσα περίπτωση και συγκυριακές αλλά και δομικές διαστάσεις. Ορισμένες άλλες δράσεις συνεργούν προς την ίδια κατεύθυνση (βλ. ενδεικτικά τις δράσεις 12 και 13, με τις οποίες μπορεί να ενισχυθεί η ξενοδοχειακή ανωδομή, τη δράση 18 (City Marketing), και τη δράση 40 με την οποία θα βελτιωθεί ο δημόσιος χώρος), αλλά είναι αναγκαία και πρόσθετα μέτρα, στον ευρύτερο άξονα προβολής-μάρκετιν, όπως τα εξής:</p> <ol style="list-style-type: none"> 1. Ανάπτυξη Οργανισμού Προβολής-Μάρκετιν (ΑΣΔΑ) 2. Προγραμματισμένος συντονισμός με καθορισμένους στόχους και δράσεις μάρκετινγκ του ΕΟΤ, καθώς και της Περιφέρειας Αττικής 3. Τράπεζα Τουριστικών Δεδομένων προορισμού Δυτικής Αθήνας 4. Πρόγραμμα Ανάπτυξης Θεματικών Προϊόντων & Υπηρεσιών Τουριστικού Χαρακτήρα 5. Δημιουργία πολιτιστικών διαδρομών (ιδίως σε σχέση με αρχαιολογική και βυζαντινή κληρονομία: Ιερά Οδός, Μονή Δαφνίου κλπ.) 6. Πρόγραμμα Ολοκληρωμένης Προώθησης Τουριστικού Προϊόντος Δυτικής Αθήνας μέσω Διεπιχειρησιακών και Διαδικτυακών Καναλιών 													
Συνέργειες με άλλες δράσεις	5, 11, 12, 13, 15, 18, 19, 21, 22, 26, 28, 30, 32, 33, 35, 36, 37, 38, 40, 41, 44, 45, 47, 48, 49, 50, 53, 54, 55													
Βήματα υλοποίησης	Υποενέργεια	α	Ενέργειες προβολής (1, 2, 6)											
	Υποενέργεια	β	Ενέργειες τουριστικής άυλης υποδομής και υπηρεσιών (3, 4)											
	Υποενέργεια	γ	Δημιουργία πολιτιστικών διαδρομών (5)											
Εμπλεκόμενοι φορείς			Φορέας / φορείς σχεδιασμού					Φορέας / φορείς εφαρμογής						
	Υποενέργεια	α	Φορέας	ΣΟΑΠ,	Υπουργείο	ΕΟΤ, Περιφέρεια Αττικής								

			Οικονομίας, Υποδομών, Ναυτιλίας και Τουρισμού, ΕΟΤ, Περιφέρεια Αττικής	
	Υποενέργεια	β	Φορέας ΣΟΑΠ, Υπουργείο Οικονομίας, Υποδομών, Ναυτιλίας και Τουρισμού, ΕΟΤ, Περιφέρεια Αττικής	ΑΣΔΑ
	Υποενέργεια	γ	Φορέας ΣΟΑΠ, Υπουργείο Πολιτισμού, Παιδείας και Θρησκευμάτων, Υπουργείο Παραγωγικής Ανασυγκρότησης, Περιβάλλοντος και Ενέργειας, Υπουργείο Οικονομίας, Υποδομών, Ναυτιλίας και Τουρισμού, ΕΟΤ, Περιφέρεια Αττικής	Δήμοι, Υπουργείο Πολιτισμού, Παιδείας και Θρησκευμάτων, Υπουργείο Παραγωγικής Ανασυγκρότησης, Περιβάλλοντος και Ενέργειας, Υπουργείο Οικονομίας, Υποδομών, Ναυτιλίας και Τουρισμού, ΑΣΔΑ
Πηγές χρηματοδότησης	ΠΕΠ Αττικής 2014-2020			
Χρονοδιάγραμμα			Έναρξη	Λήξη
	Υποενέργεια	α	3Τ15	μόνιμη δράση
	Υποενέργεια	β	4Τ15	μόνιμη δράση
	Υποενέργεια	γ	4Τ15	4Τ17

Ενέργεια 18 Οργανωμένη και πολυδιάστατη προβολή της Δυτικής Αθήνας και δημιουργία αναγνωρίσιμης ταυτότητας

Τίτλος	Οργανωμένη και πολυδιάστατη προβολή της Δυτικής Αθήνας και δημιουργία αναγνωρίσιμης ταυτότητας													
Άξονας-Στόχος	Κοινωνική συνοχή	Οικονομική βάση	Περιβάλλον	Πολεοδομικός χώρος			Ακίνητα			Ασφάλεια				
	Έμμεσος	Άμεσος												
Προτεραιότητα	Πολύ υψηλή	X	Υψηλή-μέση				Μέση							
Χαρακτήρας	Νομοθετικός	Διοικητικός	Έργο	Επιδότηση			Άυλη ενέργεια			Άλλο				
			β				α, β			β				
Χωρική διάσταση	Οριζόντια	X	Εστίαση σε θύλακες	A	B	Γ	Δ	E	ΣΤ	Z	H	Θ	I	ΙΑ
Περιγραφή	<p>Η οργανωμένη και πολυδιάστατη προβολή μιας πόλης/περιοχής (city/place marketing) και η δημιουργία αναγνωρίσιμης ταυτότητας (branding) αποτελούν σήμερα σημαντικούς μηχανισμούς για την προώθηση του τουρισμού αλλά και άλλων οικονομικών δραστηριοτήτων που έλκονται από θέσεις αναγνωρίσιμες, κύρους κλπ. (πχ. έδρες επιχειρήσεων) ή από άλλα πλεονεκτήματα χωροθέτησης που διαθέτει μια περιοχή και γνωστοποιούνται με τα προαναφερόμενα εργαλεία. Η Δυτική Αθήνα, αν και έχει ιστορική ταυτότητα, δεν διαθέτει ικανοποιητική εικόνα και αναγνωρισιμότητα. Εργαλεία City Marketing και Branding είναι αναγκαία για την αντιστροφή της κατάστασης (που θα λειτουργήσει συνεργητικά προς πολλές άλλες δράσεις). Βάση μιας τέτοιας στρατηγικής είναι η εκπόνηση σχεδίου ολοκληρωμένης και πολυδιάστατης προβολής (City Marketing και Branding). Στοιχεία ενός τέτοιου σχεδίου είναι η ανάλυση πλεονεκτημάτων και μειονεκτημάτων ως προς εξωστρεφείς δραστηριότητες, ιεράρχηση αγορών και στόχων, σχέδιο δημοσίων σχέσεων, προσδιορισμός περιοχών ισχυρής ταυτότητας (υφιστάμενων ή προς δημιουργία), συντονισμός με άλλα προγράμματα (κυρίως πολεοδομικά και αναπτυξιακά), καμπάνια ευαισθητοποίησης.</p> <p>Τα στοιχεία της ταυτότητας της περιοχής θα προσδιοριστούν στο πλαίσιο της εκπόνησης σχεδίου City Marketing και Branding. Ενδεικτικά, ωστόσο, θα πρέπει να ληφθούν υπόψη η ιστορία της περιοχής και ιδίως η σύνδεση με τους πρόσφυγες αλλά και με την εσωτερική μετανάστευση της πρώτης μεταπολεμικής περιόδου, η παράδοση κοινωνικής ενεργοποίησης, ο μητροπολιτικός χαρακτήρας, η πολύ σημαντική αρχαιολογική και βυζαντινή κληρονομιά, η ζωτικότητα που χαρακτηρίζει παραδοσιακά την περιοχή, η πολυπολιτισμικότητα, και η ύπαρξη ήδη μια αίσθησης ειδικού χαρακτήρα και συνοχής της Δυτικής Αθήνας. Υπογραμμίζεται, επίσης, η ανάγκη διαδικασιών ουσιαστικής διαβούλευσης για τον προσδιορισμό της ταυτότητας, που δεν πρέπει να προκύψει μόνο με τεχνοκρατική προσέγγιση.</p>													
Συνέργειες	με	11, 12, 13, 17, 21,22, 26, 28, 31, 32, 33, 35, 36, 37, 38, 40, 41, 44, 48, 49, 55												

Άλλες δράσεις				
Βήματα υλοποίησης	Υποενέργεια	α	Εκπόνηση σχεδίου City Marketing και Branding	
	Υποενέργεια	β	Εφαρμογή σχεδίου City Marketing και Branding	
Εμπλεκόμενοι φορείς			Φορέας / φορείς σχεδιασμού	Φορέας / φορείς εφαρμογής
	Υποενέργεια	α	Φορέας ΣΟΑΠ [Υπουργείο Οικονομίας, Υποδομών, Ναυτιλίας και Τουρισμού, Περιφέρεια Αττικής]	—
	Υποενέργεια	β	—	ΑΣΔΑ, Υπουργείο Οικονομίας, Υποδομών, Ναυτιλίας και Τουρισμού, ΕΟΤ, Υπουργείο Παραγωγικής Ανασυγκρότησης, Περιβάλλοντος και Ενέργειας, Περιφέρεια Αττικής
Πηγές χρηματοδότησης	ΠΕΠ Αττικής 2014-2020 Ενδεχομένως, εθνικοί πόροι δήμων, Πόροι συλλογικών φορέων εκπροσώπησης του τουριστικού τομέα (ιδιωτικοί πόροι)			
Χρονοδιάγραμμα			Έναρξη	Λήξη
	Υποενέργεια	α	3Τ15	3Τ16
	Υποενέργεια	β	1Τ16	4Τ20

Ενέργεια 19 Επαγγελματική εκπαίδευση και κατάρτιση

Τίτλος	Επαγγελματική εκπαίδευση και κατάρτιση													
Άξονας-Στόχος	Κοινωνική συνοχή	Οικονομική βάση	Περιβάλλον	Πολεοδομικός χώρος	Ακίνητα	Ασφάλεια								
	Έμμεσος	Άμεσος												
Προτεραιότητα	Πολύ υψηλή	Χ	Υψηλή-μέση		Μέση									
Χαρακτήρας	Νομοθετικός	Διοικητικός	Έργο	Επιδότηση	Άυλη ενέργεια	Άλλο								
		α			β, γ									
Χωρική διάσταση	Οριζόντια	Χ	Εστίαση σε θύλακες	A	B	Γ	Δ	E	ΣΤ	Z	H	Θ	I	IA
Περιγραφή	<p>Στόχος των προγραμμάτων εκπαίδευσης και επιμόρφωσης που θα υλοποιηθούν είναι διττός: Αφενός είναι η κάλυψη εξειδικευμένων αναγκών των επιχειρήσεων που ενεργοποιούνται σε τομείς ιδιαίτερης σημασίας για τον οικονομικό και κοινωνικό χαρακτήρα της Δυτικής Αθήνας. Αφετέρου είναι η παροχή της αναγκαίας εκπαίδευσης/επιμόρφωσης στους συμμετέχοντες, ώστε να μπορέσουν είτε να βρουν απασχόληση (σε περίπτωση που είναι άνεργοι), είτε να μπορέσουν διατηρήσουν την θέση εργασίας τους (σε περίπτωση που είναι εργαζόμενοι σε κίνδυνο).</p> <p>Οι τομείς που επιλέγονται και οι ανάγκες των οποίων καθορίζουν και το θεματικό αντικείμενο της κατάρτισης είναι οι πλέον σημαντικοί στην οικονομική και κοινωνική ζωή της Δυτικής Αθήνας, είτε σήμερα είτε ως επιδίωξη (βλ. και Δράση 12).</p> <p>Η ενέργεια περιλαμβάνει: i) δράσεις συμβουλευτικής στήριξης, ενημέρωσης και πληροφόρησης των συμμετεχόντων, ii) υλοποίηση εξειδικευμένων σεμιναρίων προκατάρτισης* και κατάρτισης, και iii) δράσεις ενεργοποίησης των επιχειρήσεων, ώστε να υπάρχει η βέλτιστη σύζευξη προσφοράς και ζήτησης ειδικοτήτων.</p> <p>(*η προκατάρτιση περιλαμβάνει προπαρασκευαστικές ενέργειες, που αφορούν την προετοιμασία των υπό κατάρτιση και τη βελτίωση γνώσεων και δεξιοτήτων, οι οποίες ενδεικτικά μπορούν να συνιστάται στα εξής: Αλφαριθμητισμός, Βασική ορολογία ξένης γλώσσας, Επαγγελματική ορολογία αντίστοιχη με το πρόγραμμα κατάρτισης που θα ακολουθήσει, Βασικές γνώσεις χειρισμού Η/Υ, Ενημέρωση για νομικά θέματα (ασφαλιστικά δικαιώματα)</p>													
Συνέργειες άλλες δράσεις	με	1, 5, 6, 11, 12, 13, 14, 17, 23, 41, 55												
Βήματα υλοποίησης			Οι πιο κάτω υποενέργειες επαναλαμβάνονται, για κάθε πρόγραμμα κατάρτισης ή ομάδα συνδυασμένων προγραμμάτων											
	Υποενέργεια	α	Προετοιμασία-Οργάνωση (συμπεριλαμβάνει και την επιλογή θεματικών αντικειμένων)											
	Υποενέργεια	β	Υλοποίηση											

	Υποενέργεια	γ	Αξιολόγηση	
Εμπλεκόμενοι φορείς			Φορέας / φορείς σχεδιασμού	Φορέας / φορείς εφαρμογής
	Υποενέργεια	α	Φορέας ΣΟΑΠ, Δήμοι Δυτικής Αθήνας	Περιφέρεια Αττικής
	Υποενέργεια	β	-	Πιστοποιημένα ΚΕΚ
	Υποενέργεια	γ	Φορέας ΣΟΑΠ, Δήμοι Δυτικής Αθήνας	ΑΣΔΑ, Δήμοι Δυτικής Αθήνας
Πηγές χρηματοδότησης	ΠΕΠ Αττικής 2014-2020, ΑΠ 10 Ανάπτυξη - Αναβάθμιση Στοχευμένων Κοινωνικών Υποδομών και Υποδομών Υγείας (ΕΤΠΑ)			
Χρονοδιάγραμμα			Έναρξη	Λήξη
	Υποενέργεια	α	4Τ15	3Τ19
	Υποενέργεια	β	1Τ16	4Τ20
	Υποενέργεια	γ	2Τ16	4Τ20

Ενέργεια 20 Αξιοποίηση ακινήτων του δημόσιου τομέα στη Δυτική Αθήνα

Τίτλος	Αξιοποίηση ακινήτων του δημόσιου τομέα στη Δυτική Αθήνα													
Άξονας-Στόχος	Κοινωνική συνοχή	Οικονομική βάση	Περιβάλλον	Πολεοδομικός χώρος				Ακίνητα	Ασφάλεια					
	Έμμεσος	Έμμεσος ή Άμεσος	Έμμεσος ή Άμεσος	Άμεσος				Έμμεσος	Έμμεσος					
Προτεραιότητα	Πολύ υψηλή		Υψηλή-μέση	X				Μέση						
Χαρακτήρας	Νομοθετικός	Διοικητικός	Έργο		Επιδότηση				Άυλη ενέργεια			Άλλο		
	α, β	α, β, γ							α, β			γ		
Χωρική διάσταση	Οριζόντια		Εστίαση σε θύλακες*	Α	Β	Γ	Δ	Ε	ΣΤ	Ζ	Η	Θ	Ι	ΙΑ
				X					X				X	
Περιγραφή	<p>Στη Δυτική Αθήνα υπάρχει ένας αριθμός ακινήτων του δημόσιου και ευρύτερου δημόσιου τομέα, εκτατικών (πχ. στρατόπεδα), γραμμικών (παλαιές γραμμές ΟΣΕ) ή κτηρίων που είτε δεν χρησιμοποιούνται με επαρκή ή κατάλληλο τρόπο, είτε παραμένουν κλειστά και αναξιοποίητα, είτε παρουσιάζουν συμπτώματα έντονης εγκατάλειψης και μετατρέπονται σε εστίες υπαρκτών ή δυνητικών προβλημάτων (πολεοδομικών, ασφάλειας...). Τα ακίνητα αυτά μπορούν να αξιοποιηθούν για δραστηριότητες που θα προωθήσουν πολλαπλούς στόχους του ΣΟΑΠ.</p> <p>Αναλύεται στις ακόλουθες υποενέργειες:</p> <p>α. Εξέταση και αξιολόγηση υφιστάμενου θεσμικού πλαισίου για την εκμίσθωση και αξιοποίηση δημοσίων (και δημοτικών) κτιρίων και για τα εθνικά κληροδοτήματα. Εντοπισμός θεσμικών ελλειμμάτων, διαμόρφωση πρότασης απλοποίησης διαδικασιών και προϋποθέσεων εκμίσθωσης και αξιοποίησης ακινήτων ιδιοκτησίας δημοσίου και νομικών προσώπων δημοσίου δικαίου, και Διαμόρφωση πρότασης για την διευκόλυνση αλλαγής προορισμού κληροδοτημάτων, επιτάχυνση εγκριτικών και ελεγκτικών διοικητικών διαδικασιών.</p> <p>β. (όπου απαιτηθεί) Τροποποίηση γενικών και ειδικών χρήσεων γης σε επίπεδο κτιρίων ή και ορόφων κτιρίων, μέσω ταχύρρυθμων διαδικασιών (πχ. μέσω Ειδικού Χωρικού Σχεδίου του ν. 4269/2014). Πιλοτική εφαρμογή με επιλογή 2 ή 3 αναξιοποίητων δημοσίων / δημοτικών κτιρίων</p> <p>γ. Αξιοποίηση συγκεκριμένων ακινήτων, συμπεριλαμβανόμενων και δημόσιων αγροτικών γαιών (όπως προβλέπεται στο ν. 4061/2012).</p>													
Συνέργειες άλλες δράσεις	ΜΕ	9, 21, 25, 26, 27, 28, 31, 34, 36, 37, 42, 51, 52, 55												
Βήματα	Υποενέργεια	α	Εξέταση θεσμικού πλαισίου και διαμόρφωση προτάσεων (μελέτη)											

υλοποίησης	Υποενέργεια	β	Τροποποίηση όρων δόμησης	
	Υποενέργεια	γ	Αξιοποίηση συγκεκριμένων ακινήτων	
Εμπλεκόμενοι φορείς			Φορέας / φορείς σχεδιασμού	Φορέας / φορείς εφαρμογής
	Υποενέργεια	α	Φορέας ΣΟΑΠ, Υπουργείο Παραγωγικής Ανασυγκρότησης, Περιβάλλοντος και Ενέργειας	Υπουργείο Παραγωγικής Ανασυγκρότησης, Περιβάλλοντος και Ενέργειας, Υπουργείο Οικονομικών, ΕΤΑΔ
	Υποενέργεια	β	Φορέας ΣΟΑΠ, Υπουργείο Παραγωγικής Ανασυγκρότησης, Περιβάλλοντος και Ενέργειας, κατά περίπτωση Δήμοι, Περιφέρεια Αττικής	Υπουργείο Παραγωγικής Ανασυγκρότησης, Περιβάλλοντος και Ενέργειας, Αποκεντρωμένη Διοίκηση Αττικής
	Υποενέργεια	γ	Φορέας ΣΟΑΠ, φορείς-ιδιοκτήτες ακινήτων	Φορείς-ιδιοκτήτες ακινήτων, ΕΤΑΔ
Πηγές χρηματοδότησης	ΠΕΠ Αττικής 2014-2020 Ιδιωτικοί πόροι (στο πλαίσιο ΣΔΙΤ ή άλλων μορφών εταιρικής σχέσης δημόσιου-ιδιωτικού τομέα)			
Χρονοδιάγραμμα			Έναρξη	Λήξη
	Υποενέργεια	α	3Τ15	2Τ16
	Υποενέργεια	β	1Τ16	2Τ16
	Υποενέργεια	γ	1Τ16	4Τ20

* πρώτος εντοπισμός. Επιδέχεται προσθηκών κατά την πορεία εφαρμογής του ΣΟΑΠ

Ενέργεια 21 Μετακίνηση σημαντικών φορέων του δημοσίου τομέα στη Δυτική Αθήνα

Τίτλος	Μετακίνηση σημαντικών φορέων του δημοσίου τομέα στη Δυτική Αθήνα														
Άξονας-Στόχος	Κοινωνική συνοχή	Οικονομική βάση	Περιβάλλον	Πολεοδομικός χώρος	Ακίνητα	Ασφάλεια									
	Έμμεσος	Έμμεσος		Άμεσος	Έμμεσος										
Προτεραιότητα	Πολύ υψηλή		Υψηλή-μέση	Χ	Μέση										
Χαρακτήρας	Νομοθετικός	Διοικητικός	Έργο	Επιδότηση	Άυλη ενέργεια	Άλλο									
	α1	α, β	β3			β									
Χωρική διάσταση	Οριζόντια	Χ	Εστίαση σε θύλακες	Α	Β	Γ	Δ	Ε	ΣΤ	Ζ	Η	Θ	Ι	ΙΑ	
Περιγραφή	<p>Μια από τις εκφάνσεις-αποτέλεσμα αλλά μερικώς και αιτιακός παράγοντας-της άνισης θέσης της Δυτικής Αθήνας στο εσωτερικό της μητροπολιτικής Αθήνας-Αττικής είναι η απουσία σημαντικών (= επιτελικών, στρατηγικών, κύρους...) δημόσιων φορέων (με συνακόλουθο και την έλλειψη αντίστοιχων κτηρίων-τοποσήμων). Ο απεγκλωβισμός της Δυτικής Αθήνας από την περιθωριακή θέση μπορεί να σηματοδοτηθεί –συμβολικά, κατά πρώτον, αλλά και μέσω λειτουργικών συνεπειών– (και) με τη μετακίνηση στη Δυτική Αθήνα τέτοιων φορέων (και ενίοτε κατασκευή κτηρίων-τοποσήμων). Ορισμένα κριτήρια για την επιλογή κατάλληλων φορέων είναι τα εξής (εναλλακτικά ή σωρευτικά):</p> <ul style="list-style-type: none"> • Αρμοδιότητες διαπεριφερειακής ή εθνικής ή διεθνούς εμβέλειας (τουλάχιστον ένας φορέας τέτοιου επιπέδου). Θα μπορούσε να έχει σχέση και με τις λιμενικές δραστηριότητες. • Περιφερειακής εμβέλειας αρμοδιότητες που εστιάζονται στη Δυτική Αθήνα (ή Δυτική Αττική) (ή καλύπτουν και τη Δυτική Αθήνα/Αττική). • Φορείς με αρμοδιότητες (υπερτοπικές) που αφορούν θέματα κοινωνικών υποδομών και υπηρεσιών • Μια μεγάλη πολιτιστική υποδομή. <p>Για την υλοποίηση μιας τέτοιας στρατηγικής οι αναγκαίες υποενέργειες είναι οι εξής:</p> <p>α) Στρατηγικός σχεδιασμός: υιοθέτηση σε Κυβερνητικό επίπεδο της πιο πάνω επιλογής. Σημειώνουμε ότι η επιλογή αυτή δεν έχει ενσωματωθεί στο νέο Ρυθμιστικό Σχέδιο της Αθήνας, Χωρίς να έρχεται σε αντίθεση μαζί του.</p> <p>β) Ενέργειες επιχειρησιακού χαρακτήρα (μετακίνηση συγκεκριμένων φορέων, κατά περίπτωση κατασκευή κτηρίων)</p>														
Συνέργειες	με	17, 18, 20, 26, 45, 47, 49, 55													

Άλλες δράσεις				
Βήματα υλοποίησης	Υποενέργεια	α	Υιοθέτηση σε Κυβερνητικό επίπεδο της δράσης Σαφής επιλογή για την μετακίνηση επιτελικών υπηρεσιών στη Δυτική Αθήνα, σε πολιτικό επίπεδο, με τρόπο που θα κριθεί ο καταλληλότερος (πχ. δήλωση σε ανώτατο επίπεδο.), και ενεργητικός (proactive) ρόλος του φορέα του ΣΟΑΠ για την υλοποίησης μιας τέτοιας επιλογής, με συνεργασίες με πρόσφορες δημόσιες υπηρεσίες, συγκεκριμένες προτάσεις κλπ.	
	Υποενέργεια	β	Ενέργειες επιχειρησιακού χαρακτήρα (μετακίνηση συγκεκριμένων φορέων, κατά περίπτωση κατασκευή κτηρίων). Τα επιμέρους βήματα για την εγκατάσταση μιας δημόσιας υπηρεσίας είναι τα εξής 1 Επιλογή φορέα προς μετακίνηση 2. Εξεύρεση χώρου και τρόπου χρήσης (αγορά, μίσθωση, ανταλλαγή...) 3. Ενδεχομένως, κατασκευή κτηρίου-τοποσήμου	
Εμπλεκόμενοι φορείς			Φορέας / φορείς σχεδιασμού	Φορέας / φορείς εφαρμογής
	Υποενέργεια	α	Φορέας ΣΟΑΠ, Υπουργείο Παραγωγικής Ανασυγκρότησης, Περιβάλλοντος και Ενέργειας, Υπουργείο Εσωτερικών, Υπουργείο Οικονομικών	ΑΣΔΑ, Υπουργείο Παραγωγικής Ανασυγκρότησης, Περιβάλλοντος και Ενέργειας, Υπουργείο Εσωτερικών, Υπουργείο Οικονομικών
	Υποενέργεια	β	Υπουργείο Παραγωγικής Ανασυγκρότησης, Περιβάλλοντος και Ενέργειας, Υπουργείο Εσωτερικών, Υπουργείο Οικονομικών	Υπουργείο Οικονομικών + μετακινούμενος φορέας
Πηγές χρηματοδότησης	Προϋπολογισμός (εθνικοί πόροι) (Σε περίπτωση μίσθωσης, είναι πιθανόν ότι το μίσθωμα θα είναι μικρότερο αυτού ή αυτών (σε περίπτωση διεσπαρμένων σε διάφορα κτήρια υπηρεσιών ή/και σε θέσεις με υψηλότερες τιμές γης) που καταβάλλονται σήμερα, και συνεπώς δεν θα υπάρχει καθαρό κόστος αλλά όφελος. Αλλά σενάρια, πλην της μίσθωσης, μπορούν να συμπεριλάβουν τη χρήση ακινήτων του ευρύτερου δημοσίου (συμπεριλαμβανόμενων ΝΠΙΔ, ΝΠΔΔ, ΑΕΙ ²), την ανταλλαγή ακινήτων του δημοσίου με κατάλληλα κτήρια άλλων ιδιοκτητών, τη χρήση του μηχανισμού JESSICA, ή μακροχρόνια μίσθωση.)			
Χρονοδιάγραμμα			Έναρξη	Λήξη
	Υποενέργεια	α	3Τ15	1Τ16
	Υποενέργεια	β	1Τ16	4Τ18 (αξιολόγηση, συνέχιση)

Ενέργεια 22 Βελτίωση αστικής σήμανσης και πληροφόρησης

Τίτλος	Βελτίωση αστικής σήμανσης και πληροφόρησης													
Άξονας-Στόχος	Κοινωνική συνοχή	Οικονομική βάση	Περιβάλλον	Πολεοδομικός χώρος	Ακίνητα	Ασφάλεια								
		Έμμεσος		Άμεσος		Έμμεσος								
Προτεραιότητα	Πολύ υψηλή		Υψηλή-μέση	X	Μέση									
Χαρακτήρας	Νομοθετικός	Διοικητικός	Έργο	Επιδότηση	Άυλη ενέργεια	Άλλο								
			β		γ	α, γ								
Χωρική διάσταση	Οριζόντια	X	Εστίαση σε θύλακες	A	B	Γ	Δ	E	ΣΤ	Z	H	Θ	I	IA
Περιγραφή	<p>Το σύστημα σήμανσης και πληροφόρησης στου δρόμους και λοιπούς κοινόχρηστους χώρους παρουσιάζει ελλείψεις (απουσία ονομάτων δρόμων, αριθμών κτηρίων, άλλων πληροφοριακών πινακίδων κλπ.) και προβλήματα (πχ. οπτική επικάλυψη πινακίδων, οπτικό χάος λόγω πολλαπλότητας σημάτων, λάθος τοποθετήσεις κλπ.). Τα προβλήματα και οι ελλείψεις αυτές επηρεάζουν τόσο την καθημερινότητα όσο και, έμμεσα αλλά σαφώς, την οικονομική δραστηριότητα και την ασφαλή διαβίωση. Η δράση συνίσταται στη βελτίωση τέτοιων προβλημάτων της «φυσικής» σήμανσης, αλλά και στην προώθηση συμπληρωματικών μορφών πληροφόρησης, κυρίως ηλεκτρονικών.</p> <p>Η δράση προϋποθέτει την αξιολόγηση του υφιστάμενου «φυσικού» συστήματος σήμανσης, την ανάλυση όλων των σημείων ενδιαφέροντος στην περιοχή, την εκτίμηση ακτίνας αναγκαίας πληροφόρησης για το κάθε σημείο ενδιαφέροντος, και του αριθμού και της θέσης των σχετικών πινακίδων για πληροφόρηση προς πεζούς και εποχούμενους.</p> <p>Στον κατάλογο των σημείων ενδιαφέροντος θα πρέπει να περιλαμβάνονται χώροι ιστορικής σημασίας, εκκλησίες, μουσεία, ιστορικά αξιόλογα κτήρια ιδιαίτερος τα επισκέψιμα, δημόσια κτήρια όπως βιβλιοθήκες, δημαρχείο, άλλα αξιοθέατα (πχ γνωστά αγάλματα, πλατείες, κλπ.), σημεία ηλεκτρονικής πληροφόρησης («i»), σταθμοί των μέσων σταθερής τροχιάς και κομβικοί σταθμοί των άλλων μέσω μεταφορών, σταθμοί ταξί, κτήρια κοινής ωφελείας όπως ΔΕΗ, ταχυδρομεία, ξενοδοχεία, και ενδείξεις για τα τοπόσημα κλπ.). Η ενέργεια περιλαμβάνει υποενέργειες μελετών, υλοποίησης και τεκμηρίωσης.</p>													
Συνέργειες άλλες δράσεις	ΜΕ	2, 17, 18, 25, 28, 31, 32, 35, 38, 41, 44, 45, 46, 47, 49, 54, 55												
Βήματα υλοποίησης	Υποενέργεια	α	Αξιολόγηση σημερινού συστήματος «φυσικής» πληροφόρησης (πινακίδων) και διαμόρφωση πρότασης αναμόρφωσης [Μελέτη]											
	Υποενέργεια	β	Εφαρμογή πρότασης Υποενέργειας (α)											
	Υποενέργεια	γ	Προώθηση συμπληρωματικών μορφών πληροφόρησης, κυρίως ηλεκτρονικών											
Εμπλεκόμενοι			Φορέας / φορείς σχεδιασμού					Φορέας / φορείς εφαρμογής						

φορείς	Υποενέργεια	α	Φορέας ΣΟΑΠ, Δήμοι Δυτικής Αθήνας	Δήμοι Δυτικής Αθήνας
	Υποενέργεια	β, γ	Φορέας ΣΟΑΠ, Δήμοι Δυτικής Αθήνας	ΑΣΔΑ, Δήμοι Δυτικής Αθήνας, Υπουργείο Παραγωγικής Ανασυγκρότησης, Περιβάλλοντος και Ενέργειας, Υπουργείο Υποδομών, Υπουργείο Πολιτισμού, Παιδείας και Θρησκευμάτων
Πηγές χρηματοδότησης	ΠΕΠ Αττικής 2014-2020 Ίδιοι πόροι Δήμων και άλλων φορέων αρμόδιων για σήμανση και πληροφόρηση			
Χρονοδιάγραμμα			Έναρξη	Λήξη
	Υποενέργεια	α	4Τ15 [επανέλεγχος ανά διατία]	1Τ16
	Υποενέργεια	β	1Τ16	2Τ16
	Υποενέργεια	γ	4Τ15	χρόνος λήξης ΣΟΑΠ

Ενέργεια 23 Ενέργειες υποστήριξης ΑΜΕΑ

Τίτλος	Ενέργειες υποστήριξης ΑΜΕΑ													
Άξονας-Στόχος	Κοινωνική συνοχή	Οικονομική βάση	Περιβάλλον	Πολεοδομικός χώρος	Ακίνητα	Ασφάλεια								
	Άμεσος													
Προτεραιότητα	Πολύ υψηλή		Υψηλή-μέση	X	Μέση									
Χαρακτήρας	Νομοθετικός	Διοικητικός	Έργο	Επιδότηση	Άυλη ενέργεια	Άλλο								
					X									
Χωρική διάσταση	Οριζόντια	X	Εστίαση σε θύλακες	A	B	Γ	Δ	E	ΣΤ	Z	H	Θ	I	ΙΑ
Περιγραφή	<p>Στην Ελλάδα, ο αριθμός των ατόμων με αναπηρία (ΑΜΕΑ), υπολογίζεται περίπου στο 1 εκατ.. Στην Αττική διαμένει το 35% περίπου και στην περίπτωση που υπολογίσουμε και τις δομές φιλοξενίας και φροντίδας ατόμων με αναπηρίες, η συγκέντρωση τους φθάνει το 50%. Σημαντικό ποσοστό διαβιεί στη Δυτική Αθήνα.</p> <p>Τα ΑΜΕΑ αντιμετωπίζουν σημαντικά προβλήματα στην κοινωνική και επαγγελματική τους ένταξη. Τα προβλήματα αυτά για να αντιμετωπισθούν απαιτούν εκπαίδευση και πληροφόρηση των ΑΜΕΑ σε συνδυασμό με δράσεις ευαισθητοποίησης των επιχειρηματιών, των υπαλλήλων της αυτοδιοίκησης και γενικά όλων των δημοτών, ώστε να ενισχυθεί η πρόσβαση των ΑΜΕΑ στην αγορά εργασίας και στην κοινωνική ζωή της πόλης. Η δράση απευθύνεται σε άτομα με αναπηρία (ΑΜΕΑ) κατοίκους της Δυτικής Αθήνας με σκοπό την εργασιακή και κοινωνική ένταξή τους και τη στήριξη των οικογενειών τους. Βασικοί στόχοι των προτεινόμενων παρεμβάσεων είναι: η προώθηση της ισότητας των ευκαιριών, η καταπολέμηση των διακρίσεων, η ενθάρρυνση για απασχόληση των ΑΜΕΑ, η στήριξη της συμμετοχής τους στα κοινωνικά δρώμενα και η ενεργοποίηση και ευαισθητοποίηση της κοινωνίας στα ζητήματα της αναπηρίας.</p> <p>Η δράση δεν περιλαμβάνει υποενέργειες.</p>													
Συνέργειες άλλες δράσεις	με	1, 2, 19, 24, 28, 55												
Βήματα υλοποίησης			Διοικητική και διαχειριστική προετοιμασία, υλοποίηση: δημιουργία Εργαστηρίων, Κέντρου, Πλατφόρμας και Ομάδων, φυσική και ηλεκτρονική προσβασιμότητα, εκδηλώσεις, καμπάνια, και αξιολόγηση.											
Εμπλεκόμενοι φορείς			Φορέας / φορείς σχεδιασμού					Φορέας / φορείς εφαρμογής						
			Φορέας ΣΟΑΠ, Δήμοι, Υπουργείο Εργασίας και Κοινωνικής Αλληλεγγύης, Περιφέρεια Αττικής					ΑΣΔΑ, Δήμοι, Υπουργείο Εργασίας και Κοινωνικής Αλληλεγγύης, Περιφέρεια Αττικής						
Πηγές	ΠΕΠ Αττικής 2014-2020													

χρηματοδότησης	Ίδιοι πόροι δήμων			
Χρονοδιάγραμμα			Έναρξη	Λήξη
			4Τ15	4Τ20

Ενέργεια 24 Βελτίωση αστικής υποδομής υπέρ ΑΜΕΑ

Τίτλος	Βελτίωση αστικής υποδομής για ΑΜΕΑ													
Άξονας-Στόχος	Κοινωνική συνοχή	Οικονομική βάση	Περιβάλλον	Πολεοδομικός χώρος	Ακίνητα	Ασφάλεια								
	Έμμεσος			Άμεσος		Έμμεσος								
Προτεραιότητα	Πολύ υψηλή		Υψηλή-μέση	X	Μέση									
Χαρακτήρας	Νομοθετικός	Διοικητικός	Έργο	Επιδότηση	Άυλη ενέργεια	Άλλο								
			X											
Χωρική διάσταση	Οριζόντια	X	Εστίαση σε θύλακες	A	B	Γ	Δ	E	ΣΤ	Z	H	Θ	I	ΙΑ
Περιγραφή	<p>Παράλληλα με τα προβλήματα των ΑΜΕΑ που έχουν αναλυθεί στη δράση 23 και αντιμετωπίζονται μέσω άυλων κυρίως ενεργειών, τα ΑΜΕΑ αντιμετωπίζουν σημαντικά προβλήματα στην μετακίνηση τους στην πόλη. Τα προβλήματα αυτά για να αντιμετωπισθούν απαιτούν βελτίωση των υπαρχουσών υποδομών για ΑΜΕΑ που συνδέονται με τη μετακίνηση πεζή ή με ΜΜΜ, ώστε να διασφαλιστεί η μέγιστη δυνατή προσβασιμότητα στην πόλη και τις υπηρεσίες της.</p> <p>Η δράση δεν περιλαμβάνει υποενέργειες.</p>													
Συνέργειες με άλλες δράσεις	1, 2, 3, 23, 26, 28, 32, 33, 35, 38, 41, 47, 54, 55													
Βήματα υλοποίησης			Βελτίωση της φυσικής προσβασιμότητας των ΑΜΕΑ στον αστικό χώρο											
Εμπλεκόμενοι φορείς			Φορέας / φορείς σχεδιασμού					Φορέας / φορείς εφαρμογής						
			Φορέας ΣΟΑΠ, Συγκοινωνίες Αθηνών (πρώην ΟΑΣΑ), Υπουργείο Παραγωγικής Ανασυγκρότησης, Περιβάλλοντος και Ενέργειας					Δήμοι, Συγκοινωνίες Αθηνών (πρώην ΟΑΣΑ), Υπουργείο Παραγωγικής Ανασυγκρότησης, Περιβάλλοντος και Ενέργειας						
Πηγές χρηματοδότησης	ΠΕΠ Αττικής 2014-2020 Πράσινο Ταμείο Ίδιοι πόροι δήμων													
Χρονοδιάγραμμα			Έναρξη					Λήξη						
			4Τ15					4Τ20						

Ενέργεια 25 Παρεμβάσεις ρυμοτομίας

Τίτλος	Αντιπλημμυρική υποδομή													
Άξονας-Στόχος	Κοινωνική συνοχή	Οικονομική βάση	Περιβάλλον	Πολεοδομικός χώρος	Ακίνητα	Ασφάλεια								
	Έμμεσος	Έμμεσος		Άμεσος										
Προτεραιότητα	Πολύ υψηλή		Υψηλή-μέση		Μέση	X								
Χαρακτήρας	Νομοθετικός	Διοικητικός	Έργο	Επιδότηση	Άυλη ενέργεια	Άλλο								
			β		α, β	α								
Χωρική διάσταση	Οριζόντια		Εστίαση σε θύλακες*	A	B	Γ	Δ	E	ΣΤ	Z	H	Θ	I	ΙΑ
				X		X	X						X	
Περιγραφή	<p>Σε πολλές περιοχές της Δυτικής Αθήνας υπάρχουν προβλήματα ρυμοτομίας, που συμπεριλαμβάνουν τόσο τη μερική ή κακή εφαρμογή των σχεδίων όσο και την κακή ποιότητα ορισμένων σχεδίων. Συχνά πρόκειται για «κληρονομιά» της εκ των υστέρων ένταξης στο σχέδιο πόλης περιοχών με αυθαίρετη δόμηση, αλλά το πρόβλημα έχει προκύψει και για άλλους λόγους, όπως η έλλειψη επαρκών πόρων για απαλλοτριώσεις, κλπ. Η δράση περιλαμβάνει δύο υποενέργειες: τη βελτίωση υφιστάμενων ρυμοτομικών σχεδίων που είναι ανεπαρκή (ή μη εφαρμόσιμα λόγω διαμορφωμένων καταστάσεων), και παρεμβάσεις εφαρμογής σε περίπτωση μη εφαρμοσμένων σχεδίων που είναι τεχνικά δυνατόν να υλοποιηθούν. Η δεύτερη περίπτωση έχει προτεραιότητα (απαλλοτρίωση ήδη εγκεκριμένων αλλά μη υλοποιημένων κοινόχρηστων χώρων ή χώρων για κοινωφελείς εγκαταστάσεις).</p> <p>Πέραν των απαλλοτριώσεων, μπορεί να αξιοποιηθεί στην κατεύθυνση αυτή ο νέος νόμος 4269/2014 (άρθρο 10) καθώς και άλλα εργαλεία (υφιστάμενα ή που θα θεσπιστούν μελλοντικά) που δεν συνεπάγονται άμεσο δημοσιονομικό κόστος.</p>													
Συνέργειες με άλλες δράσεις	20, 22, 26, 27, 28, 29, 31, 32, 33, 34, 35, 38, 42, 44, 45, 46, 47, 55													
Βήματα υλοποίησης	Υποενέργεια α	Εκπόνηση ή αναθεώρηση Ρυμοτομικών Σχεδίων Εφαρμογής												
	Υποενέργεια β	Παρεμβάσεις ρυμοτομίας (σημειακές)												
Εμπλεκόμενοι φορείς			Φορέας / φορείς σχεδιασμού					Φορέας / φορείς εφαρμογής						
	Υποενέργεια α	α	Φορέας ΣΟΑΠ, Δήμοι, Υπουργείο Παραγωγικής Ανασυγκρότησης, Περιβάλλοντος και Ενέργειας, Αποκεντρωμένη Διοίκηση Αττικής, Περιφέρεια Αττικής					Υπουργείο Παραγωγικής Ανασυγκρότησης, Περιβάλλοντος και Ενέργειας, Δήμοι						
	Υποενέργεια β	β	Φορέας ΣΟΑΠ, Δήμοι, Υπουργείο Παραγωγικής Ανασυγκρότησης, Περιβάλλοντος και Ενέργειας, Περιφέρεια Αττικής					Υπουργείο Παραγωγικής Ανασυγκρότησης, Περιβάλλοντος και Ενέργειας, Δήμοι						

Πηγές χρηματοδότησης	ΠΕΠ Αττικής 2014-2020, ΑΠ6: Βελτίωση της Ποιότητας Ζωής στο Αστικό Περιβάλλον (ΕΤΠΑ) ΕΠ ΥΠΟΔΟΜΕΣ ΜΕΤΑΦΟΡΩΝ, ΠΕΡΙΒΑΛΛΟΝ 2014-2020 Πράσινο Ταμείο Ίδιοι πόροι δήμων			
Χρονοδιάγραμμα			Έναρξη	Λήξη
	Υποενέργεια	α	4Τ15	4Τ20
	Υποενέργεια	β	1Τ16	4Τ20

* Ενδέχεται κατά την περαιτέρω επεξεργασία του ΣΟΑΠ να προκύψει ανάγκη και σε άλλους θύλακες ή περιοχές

Ενέργεια 26 Αναθεώρηση πολεοδομικού σχεδιασμού

Τίτλος	Αναθεώρηση πολεοδομικού σχεδιασμού													
Άξονας-Στόχος	Κοινωνική συνοχή	Οικονομική βάση	Περιβάλλον	Πολεοδομικός χώρος	Ακίνητα	Ασφάλεια								
	Έμμεσος	Έμμεσος	Έμμεσος	Άμεσος	Έμμεσος									
Προτεραιότητα	Πολύ υψηλή		Υψηλή-μέση	α, β*	Μέση	α*								
Χαρακτήρας	Νομοθετικός	Διοικητικός	Έργο	Επιδότηση	Άυλη ενέργεια	Άλλο								
					α, β	α								
Χωρική διάσταση	Οριζόντια	Χ	Εστίαση σε θύλακες	A	B	Γ	Δ	E	ΣΤ	Z	H	Θ	I	ΙΑ
Περιγραφή	<p>Η πρόσφατη αναθεώρηση της χωροταξικής και πολεοδομικής νομοθεσίας (ν. 4269/2014) παρέχει δυνατότητες εκσυγχρονισμού του πολεοδομικού σχεδιασμού (προσαρμογή χρήσεων γης στις σημερινές ανάγκες, μεγαλύτερη ευελιξία, ταχύτητα κλπ.) και ειδικότερα των ΓΠΣ, είτε μέσω της εκπόνησης Τοπικού Χωρικού Σχεδίου (άρθρο 7) είτε μέσω του νέου εργαλείου του Ειδικού Χωρικού Σχεδίου (άρθρο 8) για πιο ειδικές ή πιο εντοπισμένες χωρικά τροποποιήσεις (το τελευταίο αποτελεί δυναμικά και εργαλείο προώθησης αναπλάσεων καθώς και πολεοδομικών παρεμβάσεων με αναπτυξιακή στόχευση). (Σε κάθε περίπτωση, μέσα στο χρονικό ορίζοντα του ΣΟΑΠ θα απαιτηθούν αναθεωρήσεις των υφιστάμενων ΓΠΣ, βάσει των σχετικών απαιτήσεων της νομοθεσίας, μεταξύ των οποίων και η πρόβλεψη του άρθρου 31 του ν. 4280/2014 για αναθεώρηση των ΓΠΣ και ΣΧΟΟΑΠ εντός επτά ετών σε όλους τους δήμους στους οποίους δηλώνονται αυθαίρετες κατασκευές και χρήσεις κατά τις διατάξεις του ίδιου νόμου) (σημ. η προτεραιότητα της δράσης τίθεται και υψηλή-μέση και μέση, λόγω της πολλαπλότητας περιπτώσεων).</p>													

Συνέργειες άλλες δράσεις	με	3, 9, 14, 15, 16, 17, 18, 20, 21, 24, 25, 27, 28, 29, 30, 31, 32, 33, 34, 35, 36, 37, 38, 39, 41, 42, 43, 44, 45, 46, 47, 49, 50, 51, 53, 54, 55		
Βήματα υλοποίησης	Υποενέργεια	α	Εκπόνηση Τοπικών ή Ειδικών Χωρικών Σχεδίων για την αναθεώρηση των ισχυόντων ΓΠΣ	
	Υποενέργεια	β	Σύνταξη πρότασης ενσωμάτωσης στο ΡΣΑ κατάλληλων προβλέψεων για τη Δυτική Αθήνα	
Εμπλεκόμενοι φορείς	Υποενέργεια	α	Φορέας / φορείς σχεδιασμού Φορέας ΣΟΑΠ, Δήμοι, Υπουργείο Παραγωγικής Ανασυγκρότησης, Περιβάλλοντος και Ενέργειας, Αποκεντρωμένη Διοίκηση Αττικής, Περιφέρεια Αττικής	Φορέας / φορείς εφαρμογής Υπουργείο Παραγωγικής Ανασυγκρότησης, Περιβάλλοντος και Ενέργειας, Αποκεντρωμένη Διοίκηση Αττικής, Δήμοι, ΑΣΔΑ
	Υποενέργεια	β	Φορέας ΣΟΑΠ, Δήμοι	Υπουργείο Παραγωγικής Ανασυγκρότησης, Περιβάλλοντος και Ενέργειας, ΑΣΔΑ
Πηγές χρηματοδότησης	ΠΕΠ Αττικής 2014-2020, ΑΠ6: Βελτίωση της Ποιότητας Ζωής στο Αστικό Περιβάλλον (ΕΤΠΑ) ΕΠ ΥΠΟΔΟΜΕΣ ΜΕΤΑΦΟΡΩΝ, ΠΕΡΙΒΑΛΛΟΝ 2014-2020 Πράσινο Ταμείο Ίδιοι πόροι δήμων			
Χρονοδιάγραμμα	Υποενέργεια	α	Έναρξη 4Τ15	Λήξη 4Τ20

	Υποενέργεια	β	3Τ15	4Τ15
--	-------------	---	------	------

* Η προτεραιότητα της ενέργειας τίθεται και υψηλή-μέση και μέση, λόγω της πολλαπλότητας περιπτώσεων

Ενέργεια 27 Οικονομικά εργαλεία εφαρμογής πολεοδομικού σχεδιασμού

Τίτλος	Οικονομικά εργαλεία εφαρμογής πολεοδομικού σχεδιασμού													
Αξονας-Στόχος	Κοινωνική συνοχή	Οικονομική βάση	Περιβάλλον	Πολεοδομικός χώρος				Ακίνητα			Ασφάλεια			
	Έμμεσος	Έμμεσος	Έμμεσος	Άμεσος				Άμεσος						
Προτεραιότητα	Πολύ υψηλή	X	Υψηλή-μέση					Μέση						
Χαρακτήρας	Νομοθετικός	Διοικητικός	Έργο	Επιδότηση				Άυλη ενέργεια			Άλλο			
								α, β			α			
Χωρική διάσταση	Οριζόντια		Εστίαση σε θύλακες	A	B	Γ	Δ	E	ΣΤ	Z	H	Θ	I	ΙΑ
				X	X	X	X	X	X	X	X	X	X	X
Περιγραφή	<p>Κατά καιρούς έχουν προβλεφθεί διάφορα είδη εργαλείων οικονομικού χαρακτήρα που στοχεύουν στην αντιμετώπιση προβλημάτων πολεοδομικής (με την ευρύτερη έννοια) υφής και στην υποστήριξη στόχων ή μέτρων που εντάσσονται κατ' αρχήν στο πεδίο της πολεοδομικής/χωρικής πολιτικής.</p> <p>1. Με το άρθρο 11 του νόμου 1337/83 (όπως ισχύει), προβλέφθηκαν Ζώνες Ειδικής Ενίσχυσης και Ζώνες Ειδικών Κινήτρων ως υποστηρικτικά εργαλεία για την εφαρμογή του πολεοδομικού σχεδιασμού. Τα εργαλεία αυτά δεν ενεργοποιήθηκαν (δεν εκδόθηκαν εκτελεστικά ΠΔ με τις λεπτομέρειες της εφαρμογής τους ούτε προβλέφθηκαν σχετικά κονδύλια).</p> <p>2. Με το ν. 4030 / 2011 (άρθρο 43) προβλέφθηκαν φορολογικά κίνητρα αποκατάστασης κτηρίων (δικαιούχοι: ιδιοκτήτες και μισθωτές ακινήτων, μέτρα: μείωση φόρου εισοδήματος, εφαρμογή μειωμένου συντελεστή φόρου μεταβίβασης για τις αγοραπωλησίες ακινήτων κλπ.), ενώ προβλέφθηκε και πρώτη εφαρμογή σε δύο περιοχές του Ιστορικού Κέντρου της Αθήνας (στην περιοχή Γεράνι, και στην περιοχή Μεταξουργείο). Για την ενεργοποίησή τους απαιτούνταν η έκδοση εκτελεστικής ΚΥΑ Υπουργών Οικονομικών και ΠΕΚΑ, αλλά δεν υπάρχουν ακόμα στοιχεία από τις φορολογικές αρχές για την τυχόν εφαρμογή της διαδικασίας σε συγκεκριμένες περιπτώσεις. Επίσης, με το ν. 4014 / 2011 (άρθρο 25) προβλέφθηκε η διάθεση ειδικού πόρου του Πράσινου Ταμείου, στο πλαίσιο του Μεσοπρόθεσμου Πλαισίου Δημοσιονομικής Στρατηγικής. Για την ενεργοποίηση αυτής της δυνατότητας απαιτούνται (α) ΚΥΑ των Υπουργών Οικονομικών, ΠΕΚΑ και του κατά περίπτωση αρμόδιου Υπουργού, η έκδοση της οποίας εκκρεμεί. (β) υποβολή από τους Δήμους (στην παρούσα περίπτωση: Δήμο Αθηναίων) «συγκεκριμένων προτάσεων και μελετών για την υλοποίηση» των στόχων του νόμου</p> <p>3. Σημειώνεται, επίσης, ότι στο νέο ΡΣΑ υπάρχει μια γενική κατεύθυνση για χρήση εργαλείων δυναμικά (και) οικονομικού χαρακτήρα</p> <p>Η παρούσα δράση περιλαμβάνει την ενεργοποίηση και επέκταση (στη Δυτική Αθήνα,</p>													

	<p>θύλακες ΣΟΑΠ) του πεδίου εφαρμογής των προαναφερόμενων οικονομικών εργαλείων.</p> <p>α1. Διερεύνηση των αιτιών της μη ολοκλήρωσης της ενεργοποίησης του μηχανισμού του άρθρου 43 του ν. 4030 / 2011, και άρση τους, εφόσον αυτό αποδειχθεί εφικτό.</p> <p>α2. Διάθεση κάποιου αρχικού κονδυλίου για την έστω και πιλοτική εφαρμογή του προαναφερόμενου μηχανισμού (βλ. πιο κάτω για πιθανές πηγές, που θα μπορούσαν να αντισταθμίσουν τη δημοσιονομική επίπτωση).</p> <p>α3. Σταδιακή επέκταση του γεωγραφικού πεδίου εφαρμογής του μηχανισμού και σε άλλες υποπεριοχές του ΣΟΑΠ (προφανώς αυτό μπορεί να γίνει και εκτός ΣΟΑΠ στο μέλλον, αλλά προς το παρόν, δεδομένης της στενότητας πόρων, προτείνεται ο περιορισμός εντός ΣΟΑΠ.)</p> <p>β. Διερεύνηση της λειτουργικότητας και εφικτότητας του μηχανισμού της ZEE, στην περίπτωση παρεμβάσεων αστικής αναγέννησης, προώθηση τυχόν αναγκαίων θεσμικών αλλαγών, και ενεργοποίησής της στο πλαίσιο παρεμβάσεων αναγέννησης</p>			
Συνέργειες άλλες δράσεις	με	9, 20, 25, 26, 31, 34, 37, 42, 43, 50, 51, 52, 55		
Βήματα υλοποίησης	Υποενέργεια	α	Προώθηση εκκρεμουσών διοικητικών και θεσμικών ρυθμίσεων για την ενεργοποίηση των οικονομικών εργαλείων πολεοδομικού σχεδιασμού	
	Υποενέργεια	β	Εφαρμογή των οικονομικών εργαλείων πολεοδομικού σχεδιασμού	
Εμπλεκόμενοι φορείς			Φορέας / φορείς σχεδιασμού	Φορέας / φορείς εφαρμογής
	Υποενέργεια	α	Φορέας ΣΟΑΠ, Υπουργείο Παραγωγικής Ανασυγκρότησης, Περιβάλλοντος και Ενέργειας, Υπουργείο Οικονομικών	Υπουργείο Παραγωγικής Ανασυγκρότησης, Περιβάλλοντος και Ενέργειας
	Υποενέργεια	β	–	Υπουργείο Παραγωγικής Ανασυγκρότησης, Περιβάλλοντος και Ενέργειας
Πηγές χρηματοδότησης	Προϋπολογισμός (εθνικοί πόροι) Πράσινο Ταμείο Προγράμματα τύπου JESSICA Ιδιωτικοί πόροι (μόχλευση)			
Χρονοδιάγραμμα			Έναρξη	Λήξη
	Υποενέργεια	α	3Τ15	2Τ16
	Υποενέργεια	β	4Τ15	4Τ20

Ενέργεια 28 Δημιουργία Προδιαγραφών και Οδηγού για παρεμβάσεις στο δημόσιο χώρο

Τίτλος		Δημιουργία Προδιαγραφών και Οδηγού για παρεμβάσεις στο δημόσιο χώρο														
Άξονας-Στόχος	Κοινωνική συνοχή	Οικονομική βάση	Περιβάλλον	Πολεοδομικός χώρος	Ακίνητα	Ασφάλεια										
				Άμεσος												
Προτεραιότητα	Πολύ υψηλή		Υψηλή-μέση		Μέση	X										
Χαρακτήρας	Νομοθετικός	Διοικητικός	Έργο	Επιδότηση	Άυλη ενέργεια	Άλλο										
	α	β			α, β											
Χωρική διάσταση	Οριζόντια	X	Εστίαση σε θύλακες	A	B	Γ	Δ	E	ΣΤ	Z	H	Θ	I	ΙΑ		
Περιγραφή	<p>Η διαμόρφωση του δημόσιου χώρου (όχι μόνο στη Δυτική Αθήνα αλλά γενικότερα στις ελληνικές πόλεις) χαρακτηρίζεται από έλλειψη αισθητικής συνοχής, λειτουργικά προβλήματα, και χρήση ακατάλληλων υλικών, σε όλες τις συνιστώσες της (αρχιτεκτονικό ύψος, διαστασιολόγηση, επιστρώσεις, φυτεύσεις, αστικός εξοπλισμός κά.). Η δράση προβλέπει (όπως συμβαίνει στις περισσότερες ευρωπαϊκές χώρες και τις πόλεις με επιτυχημένους δημόσιους χώρους), τα εξής:</p> <p>α. Δημιουργία Προδιαγραφών για τις παρεμβάσεις στο δημόσιο χώρο (πλατείες, πεζοδρόμια, πεζοδρόμους, λοιπούς ελεύθερους χώρους κοινόχρηστου χαρακτήρα) που θα παρέχουν ένα ευέλικτο κανονιστικό πλαίσιο για τις επιμέρους παρεμβάσεις.</p> <p>β. Δημιουργία Οδηγού παρεμβάσεων στο δημόσιο χώρο, με επιχειρησιακές κατευθύνσεις εφαρμογής των Προδιαγραφών</p> <p>(Η δράση θα μπορούσε να συντονιστεί με τυχόν αντίστοιχες εκτός της περιοχής του ΣΟΑΠ Δυτικής Αθήνας. Επίσης, αφορά μόνο το σχεδιασμό, όχι την υλοποίηση παρεμβάσεων στο δημόσιο χώρο ή τη λειτουργία του, που προϋποθέτουν και άλλες δράσεις του παρόντος).</p>															
Συνέργειες άλλες δράσεις	με	2, 17, 18, 20, 22, 23, 24, 25, 26, 31, 32, 33, 34, 35, 38, 41, 46, 49, 50, 51, 53, 54, 55														
Βήματα υλοποίησης	Υποενέργεια	α	Σύνταξη και Έγκριση Προδιαγραφών για τις παρεμβάσεις στο δημόσιο χώρο													
	Υποενέργεια	β	Σύνταξη Οδηγού για τις παρεμβάσεις στο δημόσιο χώρο													
Εμπλεκόμενοι φορείς			Φορέας / φορείς σχεδιασμού							Φορέας / φορείς εφαρμογής						
	Υποενέργεια	α	Φορέας ΣΟΑΠ, Υπουργείο Παραγωγικής Ανασυγκρότησης, Περιβάλλοντος και Ενέργειας,							Υπουργείο Παραγωγικής Ανασυγκρότησης, Περιβάλλοντος και Ενέργειας, Δήμοι						
	Υποενέργεια	β	Φορέας ΣΟΑΠ, Δήμοι							Υπουργείο Παραγωγικής Ανασυγκρότησης, Περιβάλλοντος						

				και Ενέργειας, ΑΣΔΑ, Δήμοι
Πηγές χρηματοδότησης	ΠΕΠ Αττικής 2014-2020, ΑΠ6: Βελτίωση της Ποιότητας Ζωής στο Αστικό Περιβάλλον (ΕΤΠΑ) Πράσινο Ταμείο Ίδιοι πόροι δήμων			
Χρονοδιάγραμμα			Έναρξη	Λήξη
	Υποενέργεια	α	4Τ15	2Τ16
	Υποενέργεια	γ	1Τ16	3Τ16

Ενέργεια 29 Αθλητικές υποδομές και δραστηριότητες άσκησης πληθυσμού

Τίτλος	Αθλητικές υποδομές και δραστηριότητες άσκησης πληθυσμού													
Αξονας-Στόχος	Κοινωνική συνοχή	Οικονομική βάση	Περιβάλλον	Πολεοδομικός χώρος	Ακίνητα	Ασφάλεια								
	Έμμεσος			Άμεσος										
Προτεραιότητα	Πολύ υψηλή		Υψηλή-μέση		Μέση	X								
Χαρακτήρας	Νομοθετικός	Διοικητικός	Έργο	Επιδότηση	Άυλη ενέργεια	Άλλο								
			X	X	X									
Χωρική διάσταση	Οριζόντια	X	Εστίαση σε θύλακες	A	B	Γ	Δ	E	ΣΤ	Z	H	Θ	I	ΙΑ
Περιγραφή	<p>Σε μια περίοδο κατά την οποία το διαθέσιμο εισόδημα έχει μειωθεί, η άθληση προσφέρει μία ευκαιρία για ποιοτικό και οικονομικό ελεύθερο χρόνο. Εκτός από τη βελτίωση της ποιότητας ζωής, η συμμετοχή σε ομαδικές αθλητικές δραστηριότητες βελτιώνει την κοινωνική αλληλεπίδραση και κατ' επέκταση συμβάλλει στην κοινωνική συνοχή. Στη Δυτική Αθήνα, όπου παρατηρείται μεγάλη έλλειψη σε ελεύθερους χώρους και πράσινο, χρειάζονται περαιτέρω κίνητρα και αξιοποίηση κάθε δυνατής ευκαιρίας σε χώρο για την ενίσχυση των αθλητικών υποδομών δράσεων. Πρέπει να αξιοποιηθούν και επιτυχημένα παραδείγματα τέτοιων πρακτικών από Δήμους άλλων περιοχών, ενδεχομένως με συνεργασία για τη μεταφορά της «τεχνογνωσίας τους».</p> <p>Η δράση περιλαμβάνει:</p> <ul style="list-style-type: none"> Αναζήτηση και δικτύωση με Δήμους που έχουν επιδείξει επιτυχή δραστηριοποίηση στο πεδίο αυτό (εκτός Δυτικής Αθήνας) Κατασκευή ή αναβάθμιση υφιστάμενων αθλητικών υποδομών Αξιοποίηση των σχολικών γυμναστηρίων, των προαυλίων και των πλατειών (όπου αυτό είναι εφικτό) για τη διεξαγωγή προγραμματίων ομαδικής άθλησης. Οργάνωση ομάδων σε επίπεδο γειτονιάς (μπάσκετ, βόλει και άλλων αθλημάτων για τα οποία αρκεί ο περιορισμένος διαθέσιμος χώρος άθλησης και χορευτικές ομάδες) και διοργάνωση μικρών διαδημοτικών πρωταθλημάτων Λειτουργία χορευτικών ομάδων και ομάδων άθλησης παιδιών και εφήβων σε κάθε γειτονιά και σε όλα τα σχολικά συγκροτήματα Διοργάνωση παιχνιδιών και δραστηριοτήτων αθλητικής ψυχαγωγίας για παιδιά σε επιλεγμένα προαύλια και πλατείες τα Σαββατοκύριακα 													
Συνέργειες άλλες δράσεις	με	3, 25, 26, 33, 34, 40, 46, 51, 52, 55												

Βήματα υλοποίησης	Υποενέργεια	α	Κατασκευή ή αναβάθμιση υφιστάμενων αθλητικών υποδομών	
	Υποενέργεια	β	Υποστήριξη δραστηριοτήτων άσκησης του πληθυσμού	
Εμπλεκόμενοι φορείς			Φορέας / φορείς σχεδιασμού	Φορέας / φορείς εφαρμογής
	Υποενέργεια	α	Φορέας ΣΟΑΠ, Περιφέρεια Αττικής, Υπουργείο Πολιτισμού, Παιδείας και Θρησκευμάτων	Δήμοι, ΑΣΔΑ, Υπουργείο Πολιτισμού, Παιδείας και Θρησκευμάτων
	Υποενέργεια	β	Φορέας ΣΟΑΠ, Υπουργείο Πολιτισμού, Παιδείας και Θρησκευμάτων	Δήμοι, ΑΣΔΑ, Σχολεία, Εθελοντές (οργανώσεις, άτομα)
Πηγές χρηματοδότησης	ΠΕΠ Αττικής 2014-2020 Ίδιοι πόροι δήμων			
Χρονοδιάγραμμα			Έναρξη	Λήξη
	Υποενέργεια	α	2Τ14	4Τ20
	Υποενέργεια	β	4Τ15	4Τ20

Ενέργεια 30 Δράσεις για την αντιμετώπιση προβλημάτων που συνδέονται με τα Καταστήματα Υγειονομικού Ενδιαφέροντος

Τίτλος	Δράσεις για την αντιμετώπιση προβλημάτων που συνδέονται με τα Καταστήματα Υγειονομικού Ενδιαφέροντος													
Άξονας-Στόχος	Κοινωνική συνοχή	Οικονομική βάση	Περιβάλλον	Πολεοδομικός χώρος			Ακίνητα			Ασφάλεια				
	Έμμεσος			Άμεσος						Έμμεσος				
Προτεραιότητα	Πολύ υψηλή		Υψηλή-μέση				Μέση			X				
Χαρακτήρας	Νομοθετικός	Διοικητικός	Έργο	Επιδότηση			Άυλη ενέργεια			Άλλο				
	β	α					α, β							
Χωρική διάσταση	Οριζόντια	X	Εστίαση σε θύλακες	A	B	Γ	Δ	E	ΣΤ	Z	H	Θ	I	ΙΑ
Περιγραφή	<p>Τα προβλήματα που απορρέουν από την εγκατάσταση και λειτουργία Καταστημάτων Υγειονομικού Ενδιαφέροντος (ΚΥΕ) αφορούν κυρίως στην παραβίαση των ωρών κοινής ησυχίας, λόγω χρήσης μουσικής ή μουσικών οργάνων άνευ αδειάς ή καθ' υπέρβαση της αδειάς, την οχλαγωγία από τη συγκέντρωση ανθρώπων σε πεζοδρόμια, πεζοδρόμους και οδούς κατά τις βραδινές και μεταμεσονύκτιες ώρες, την παράνομη αλλαγή χρήσης ορισμένων ΚΥΕ (π.χ. από παραδοσιακό καφενείο σε μπαρ), καθώς και την παράνομη κατάληψη του δημοσίου χώρου από τραπεζοκαθίσματα ή και παρανόμως σταθμευμένα αυτοκίνητα. Ορισμένα προβλήματα τέτοιου τύπου καλύπτονται από άλλες δράσεις (π.χ. η δράση 48 για την ηχορύπανση, η δράση 54 για την παραβατικότητα). Η παρούσα δράση εστιάζει σε προβλήματα πολεοδομικού ή/και αδειοδοτικού χαρακτήρα που συνδέονται με ΚΥΕ, και περιλαμβάνει τα ακόλουθα:</p> <ol style="list-style-type: none"> 1. Διαμόρφωση πρότασης τροποποίησης γενικών και ειδικών χρήσεων γης σε επίπεδο Ο.Τ. (ή ομάδας Ο.Τ.), κτιρίων ή και ορόφων κτιρίων, μέσω ταχύρρυθμων διαδικασιών. Θα χρησιμοποιηθούν οι νέες δυνατότητες που παρέχει ο ν. 4269/2014. 2. Εξέταση της δυνατότητας και του τρόπου καθορισμού ορίων ή ποσόστωσης για ορισμένες ειδικές κατηγορίες χρήσεων γης, όπως ΚΥΕ σε συγκεκριμένες περιοχές. Τα όρια ή ποσοστώσεις αυτές μπορούν να λαμβάνονται υπόψη κατά την κανονιστική διάταξη του άρθρου 79 ΔΚΚ. Θα αξιοποιηθούν και οι νέες δυνατότητες που παρέχει ο ν. 4269/2014 3. Έκδοση κανονιστικής διάταξης κατά το άρθρο 79 του Κώδικα Δήμων και Κοινοτήτων, με την οποία θα τεθούν συγκεκριμένα χωροθετικά κριτήρια από συγκεκριμένες οχλούσες κατηγορίες ΚΥΕ και θα συσχετισθούν οι χωροθετήσεις νέων ΚΥΕ με συγκεκριμένους τύπους περιοχών, όπως περιοχές με κεντρικές λειτουργίες όπου η κατοικία δεν αποτελεί την κύρια χρήση, περιοχές με φαινόμενα εγκατάλειψης και σταδιακής μείωσης της κατοικίας, περιοχές κορεσμένες με 													

	<p>αυξημένη παρουσία ΚΥΕ, περιοχές που παρουσίαζαν έντονη συγκέντρωση ΚΥΕ και τώρα παρουσιάζουν στοιχεία εγκατάλειψης χωρίς να έχουν αναπληρωθεί από άλλες χρήσεις.</p> <p>4. Συμπλήρωση/τροποποίηση του ισχύοντος κανονιστικού πλαισίου περί αδειών ίδρυσης και λειτουργίας ΚΥΕ (άρθρο 80 ΔΚΚ, άρθρο 22 ν. 3536/2007 και Υγειονομική διάταξη 96967/12 (ΦΕΚ Β' 2718).</p> <p>5. Διαφοροποίηση των δημοτικών τελών ανά κατηγορία και τύπους περιοχών.</p> <p>6. Αποσαφήνιση αρμοδιοτήτων μεταξύ ΕΛΑΣ και Δ/νσης Διαχείρισης Δημόσιου Χώρου των δήμων, ιδιαίτερα ως προς τις ανακριτικού τύπου αρμοδιότητες.</p>			
Συνέργειες άλλες δράσεις	με	2, 15, 17, 26, 31, 48, 49, 55		
Βήματα υλοποίησης	Υποενέργεια	α	Σημεία 1, 2, 4, 6	
	Υποενέργεια	β	Σημεία 3, 5	
Εμπλεκόμενοι φορείς			Φορέας / φορείς σχεδιασμού	Φορέας / φορείς εφαρμογής
	Υποενέργεια	α (1, 2, 6)	Φορέας ΣΟΑΠ, Δήμοι, Περιφέρεια Αττικής, Υπουργείο Παραγωγικής Ανασυγκρότησης, Περιβάλλοντος και Ενέργειας, Υπουργείο Εσωτερικών	Αρμόδιες υπηρεσίες, Υπουργείο Παραγωγικής Ανασυγκρότησης, Περιβάλλοντος και Ενέργειας (Δ/νση ΡΣ, ΔΟΚΚ), ΕΛΑΣ
	Υποενέργεια	α (4)	Φορέας ΣΟΑΠ, Δήμοι, Υπουργείο Εσωτερικών	Αρμόδιες υπηρεσίες εφαρμογής
	Υποενέργεια	β	Φορέας ΣΟΑΠ, Δήμοι, Υπουργείο	Αρμόδιες υπηρεσίες εφαρμογής
Πηγές χρηματοδότησης	ΕΠ ΥΠΟΔΟΜΕΣ ΜΕΤΑΦΟΡΩΝ, ΠΕΡΙΒΑΛΛΟΝ & ΑΕΙΦΟΡΟΣ ΑΝΑΠΤΥΞΗ 2014-2020 Εθνικοί πόροι δήμων (κρατική επιχορήγηση ή ίδιοι πόροι)			
Χρονοδιάγραμμα			Έναρξη	Λήξη
	Υποενέργεια	α	1Τ16	2Τ18
	Υποενέργεια	β	4Τ15	2Τ16

Δράση 31 Ειδικές Ζώνες Ανάπλασης

Τίτλος	Ειδικές Ζώνες Ανάπλασης													
Άξονας-Στόχος	Κοινωνική συνοχή	Οικονομική βάση	Περιβάλλον	Πολεοδομικός χώρος	Ακίνητα	Ασφάλεια								
	Έμμεσος	Έμμεσος	Έμμεσος	Άμεσος	Έμμεσος	Έμμεσος								
Προτεραιότητα	Πολύ υψηλή	Χ	Υψηλή-μέση		Μέση									
Χαρακτήρας	Νομοθετικός	Διοικητικός	Έργο	Επιδότηση	Άυλη ενέργεια	Άλλο								
	γ	β	γ		β, γ	α, γ								
Χωρική διάσταση	Οριζόντια		Εστίαση σε θύλακες*, **	A	B	Γ	Δ	E	ΣΤ	Z	H	Θ	I	ΙΑ
				X	X	X	X	X	X	X	X	X	X	X
Περιγραφή	<p>Οι Ειδικές Ζώνες Ανάπλασης θα αναζητηθούν, κατ' αρχήν στο εσωτερικό των «θυλάκων» Α έως Κ, καθώς και στην παραλιακή ζώνη του Δήμου Χαϊδαρίου, με βάση την τυπολογία του Παραρτήματος Παράρτημα ΙΙΙ (άρθρου 13 παρ. 4) του ν. 4277/2014 (νέο ΡΣΑ) για τις πρόσφορες προς ανάπλαση περιοχές, από τις οποίες ιδίως είναι κατάλληλες για τις συνθήκες της Δυτικής Αθήνας οι εξής (κρατείται η αρίθμηση του ΡΣΑ):</p> <ol style="list-style-type: none"> 1. Ζώνες κεντρικών λειτουργιών που γενικώς πάσχουν από συμφόρηση και ανεπαρκείς υποδομές 2. Περικεντρικές περιοχές με παλαιό κτηριακό απόθεμα 3. Περιοχές εγκαταλελειμμένων βιομηχανικών εγκαταστάσεων 6. Περιοχές γύρω από μεγάλα έργα (σταθμοί μετρό, ΠΑΘΕ) <p>Θα χρειαστεί περαιτέρω διερεύνηση για τον εντοπισμό και δημιουργία των κατάλληλων πολεοδομικών εργαλείων.</p>													
Συνέργειες με άλλες δράσεις	2, 4, 8, 9, 15, 18, 20, 22, 25, 26, 27, 28, 30, 32, 33, 34, 35, 38, 39, 41, 45, 47, 50, 51, 55													
Βήματα υλοποίησης	Υποενέργεια	α	Διερεύνηση και δημιουργία αναγκαίων πολεοδομικών εργαλείων											
	Υποενέργεια	β	Προσδιορισμός Ειδικών Ζωνών Ανάπλασης στο εσωτερικό των θυλάκων											
	Υποενέργεια	γ (1, 2..ν)	Υλοποίηση προγραμμάτων ανάπλασης ανά Ζώνη											
Εμπλεκόμενοι φορείς			Φορέας / φορείς σχεδιασμού				Φορέας / φορείς εφαρμογής							
	Υποενέργεια	α	Φορέας ΣΟΑΠ				Υπουργείο Παραγωγικής Ανασυγκρότησης, Περιβάλλοντος και Ενέργειας							
	Υποενέργεια	β	Φορέας ΣΟΑΠ, Δήμοι, Περιφέρειες				Φορέας ΣΟΑΠ, Υπουργείο							

			Αττικής	Παραγωγικής Ανασυγκρότησης, Περιβάλλοντος και Ενέργειας
	Υποενέργεια	γ (1, 2..ν)	Φορέας ΣΟΑΠ, Δήμοι	ΑΣΔΑ, Δήμοι, Περιφέρεια Αττικής, Υπουργείο Παραγωγικής Ανασυγκρότησης, Περιβάλλοντος και Ενέργειας, λοιπά Υπουργεία κατά περίπτωση
Πηγές χρηματοδότησης	ΠΕΠ Αττικής, Ολοκληρωμένη Προσέγγιση Στην Εδαφική Ανάπτυξη [σχετ.: άρθρο 96 παράγραφος 3 του κανονισμού (ΕΕ) αριθ. 1303/2013] ΕΠ ΥΠΟΔΟΜΕΣ ΜΕΤΑΦΟΡΩΝ, ΠΕΡΙΒΑΛΛΟΝ & ΑΕΙΦΟΡΟΣ ΑΝΑΠΤΥΞΗ 2014-2020 ΕΠ ΑΝΤΑΓΩΝΙΣΤΙΚΟΤΗΤΑ, ΕΠΙΧΕΙΡΗΜΑΤΙΚΟΤΗΤΑ & ΚΑΙΝΟΤΟΜΙΑ 2014-2020 Πράσινο Ταμείο Ίδιοι πόροι δράσης			
Χρονοδιάγραμμα			Έναρξη	Λήξη
	Υποενέργεια	α	3Τ15	4Τ15
	Υποενέργεια	β	3Τ15	2Τ16
	Υποενέργεια	γ (1, 2..ν)	1Τ16	4Τ20

* Θα διερευνηθεί με την έναρξη εφαρμογής του ΣΟΑΠ η δυνατότητα καθορισμού Ειδικής Ζώνης Ανάπλασης στο παραλιακό τμήμα του Δήμου Χαϊδαρίου (ακτή Σκαρामαγκά)

** Κατά την πορεία υλοποίησης του ΣΟΑΠ μπορούν να προσδιοριστούν και άλλες Ειδικές Ζώνες Ανάπλασης, λαμβανομένης υπόψη της συνολικής εξέλιξης της Δυτικής Αθήνας και των θυλάκων του ΣΟΑΠ.

Ενέργεια 32 Νέες πεζοδρομήσεις

Τίτλος	Νέες πεζοδρομήσεις													
Άξονας-Στόχος	Κοινωνική συνοχή	Οικονομική βάση	Περιβάλλον	Πολεοδομικός χώρος	Ακίνητα	Ασφάλεια								
		Έμμεσος		Άμεσος	Έμμεσος	Έμμεσος								
Προτεραιότητα	Πολύ υψηλή		Υψηλή-μέση		Μέση	X								
Χαρακτήρας	Νομοθετικός	Διοικητικός	Έργο	Επιδότηση	Άυλη ενέργεια	Άλλο								
		α, β	β		α, β	β								
Χωρική διάσταση	Οριζόντια	X	Εστίαση σε θύλακες*	A	B	Γ	Δ	E	ΣΤ	Z	H	Θ	I	ΙΑ
					X	X	X						X	
Περιγραφή	<p>Οι πεζόδρομοι αποτελούν σημαντικό εργαλείο πολεοδομικής παρέμβασης. Στη Δυτική Αθήνα υπάρχουν ήδη πεζοδρομήσεις, αλλά υπάρχουν περιθώρια για επέκτασή τους, ιδίως επειδή σήμερα δεν συγκροτούν ένα συνεκτικό και ολοκληρωμένο δίκτυο, και επίσης επειδή υπάρχει ανάγκη συντονισμού τους με διάφορα σημεία γένεσης φόρτων πεζών που σήμερα δεν εξυπηρετούνται επαρκώς. Σημειώνεται, ωστόσο, ότι παρατηρούνται στους πεζόδρομους (όχι μόνο στη Δυτική Αθήνα αλλά στην πλειονότητα των ελληνικών πόλεων) μια σειρά από προβλήματα: προβλήματα διαχείρισης, που απορρέουν με τη σειρά τους είτε από παραβατικότητα είτε από άλλες αιτίες (συντήρηση, καθαριότητα), προβλήματα ποιότητας (σχεδιασμού), και προβλήματα κατασκευής.</p> <p>Μια ισορροπημένη προσέγγιση προϋποθέτει ωστόσο και νέες πεζοδρομήσεις (συντονισμός με δράσεις 25 και 26), παράλληλα με την προσπάθεια αντιμετώπισης των προαναφερόμενων προβλημάτων (μερικώς, με άλλες δράσεις όπως οι 48, 49, 54). Η δράση περιλαμβάνει τα εξής:</p> <p>α. Νέοι πεζοδρόμους ή άξονες κίνησης πεζών (ή δρόμοι ήπιας κυκλοφορίας), για την ολοκλήρωση του δικτύου κίνησης πεζών περιοχής ΣΟΑΠ. Επιλογή με κριτήρια: Ολοκλήρωση/συνεκτικότητα του δικτύου, τη σύνδεση σημαντικών σημείων προσέλκυσης πεζών: Ελλείποντες «κρίκοι» δικτύου υφιστάμενων πεζοδρόμων, Χωροθέτηση σε περιοχή με έλλειμμα πεζοδρόμων σε συνδυασμό με μεγάλους φόρτους ροής πεζών, Μη δημιουργία νέων προβλημάτων κυκλοφορίας και στάθμευσης (ισοζύγιο με οφέλη), Θετική συμβολή στην οικονομική δραστηριότητα (παρόδια ή σε μικρή απόσταση), Θετικές επιπτώσεις στην κοινωνική συνοχή, και εκτίμηση επιπτώσεων στην παραβατικότητα και εγκληματικότητα (σημασία του ελέγχου της πεζοδρομημένης περιοχής) , Εμβληματικότητα (τοπόσημο, ρόλος σε ταυτότητα) θέσης, τοπική ή ευρύτερη , Συνέργεια με άλλα συγκεκριμένα έργα, Βιωσιμότητα της παρέμβασης (=μικρός κίνδυνος αναπαραγωγής της υπάρχουσας προβληματικής κατάστασης), Κόστος (σε συνάρτηση με σύνολο διαθέσιμων πόρων σε κάθε φάση του συνολικού ΣΟΑΠ), Ολοκλήρωση πολιτιστικών διαδρομών</p> <p>β. Αξιολόγηση υφιστάμενων πεζοδρόμων όσον αφορά; το ρόλο τους στη συνολική οργάνωση</p>													

	του δικτύου μετακίνησης πεζών (περίπτωση μη λειτουργικών πεζόδρομων, πεζόδρομοι που έχουν δημιουργήσει μόνιμα προβλήματα (χωρίς επαρκή αντιστάθμιση από πλεονεκτήματα)			
Συνέργειες άλλες δράσεις	ΜΕ	17, 18, 22, 24, 25, 26, 28, 31, 33, 34, 35, 38, 40, 41, 45, 46, 47, 48, 49, 50, 51, 54, 55		
Βήματα υλοποίησης	Υποενέργεια	α1	Στρατηγικός σχεδιασμός δικτύου πεζοδρόμων και αξόνων κίνησης πεζών Δυτικής Αθήνας	
	Υποενέργεια	α2. (1...ν)	Δημιουργία (μελέτη και κατασκευή) συγκεκριμένων πεζοδρόμων	
	Υποενέργεια	β	Παρακολούθηση λειτουργίας και αξιολόγηση δικτύου πεζοδρόμων	
Εμπλεκόμενοι φορείς			Φορέας / φορείς σχεδιασμού	Φορέας / φορείς εφαρμογής
	Υποενέργεια	α1	Φορέας ΣΟΑΠ	ΑΣΔΑ
	Υποενέργεια	α2	Δήμοι, Υπουργείο Παραγωγικής Ανασυγκρότησης, Περιβάλλοντος και Ενέργειας	Δήμοι, Υπουργείο Παραγωγικής Ανασυγκρότησης, Περιβάλλοντος και Ενέργειας
	Υποενέργεια	β	Φορέας ΣΟΑΠ	ΑΣΔΑ
Πηγές χρηματοδότησης	ΠΕΠ Αττικής 2014-2020 ΕΠ ΥΠΟΔΟΜΕΣ ΜΕΤΑΦΟΡΩΝ, ΠΕΡΙΒΑΛΛΟΝ & ΑΕΙΦΟΡΟΣ ΑΝΑΠΤΥΞΗ 2014-2020 Ίδιοι πόροι δράσης (γ2)			
Χρονοδιάγραμμα			Έναρξη	Λήξη
	Υποενέργεια	α1	3Τ15	2Τ16
	Υποενέργεια	α2	1Τ16	4Τ20
	Υποενέργεια	β	3Τ15	Μόνιμη

* Έμφαση στους συγκεκριμένους θύλακες, αλλά η δράση παραμένει οριζόντια (επιλογές σε όλη την περιοχή ΣΟΑΠ). Ενδέχεται κατά την περαιτέρω επεξεργασία του ΣΟΑΠ να προκύψει ανάγκη έμφασης και σε άλλους θύλακες ή περιοχές

Ενέργεια 33 Αναβάθμιση επιλεγμένων εκτατικών κοινόχρηστων χώρων και μεγάλων χώρων πρασίνου

Τίτλος	Αναβάθμιση επιλεγμένων εκτατικών κοινόχρηστων χώρων και μεγάλων χώρων πρασίνου													
Άξονας-Στόχος	Κοινωνική συνοχή	Οικονομική βάση	Περιβάλλον	Πολεοδομικός χώρος	Ακίνητα	Ασφάλεια								
	Έμμεσος	Έμμεσος	Έμμεσος: α Άμεσος: β	Άμεσος: α Έμμεσος: β	Έμμεσος									
Προτεραιότητα	Πολύ υψηλή	X	Υψηλή-μέση		Μέση									
Χαρακτήρας	Νομοθετικός	Διοικητικός	Έργο	Επιδότηση	Άυλη ενέργεια	Άλλο								
	β	α			α, β									
Χωρική διάσταση	Οριζόντια	X	Εστίαση σε θύλακες	A	B	Γ	Δ	E	ΣΤ	Z	H	Θ	I	ΙΑ
Περιγραφή	<p>Οι εκτατικοί κοινόχρηστοι χώροι (κυρίως πλατείες) αποτελούν βασικό στοιχείο στην οργάνωση του αστικού χώρου σε πολλά επίπεδα: ταυτότητας, ρυμοτομικού σχεδίου, κοινωνικής ζωής και αστικότητας, αντιληπτικό, συμβολικό. Ως προς αυτές τις τρεις παραμέτρους, πολλές πλατείες της Δυτικής Αθήνας παρουσιάζουν αδυναμίες, συχνά σημαντικές, ενώ συγκεκριμένες πλατείες χαρακτηρίζονται και από άλλα προβλήματα (κυρίως παραβατικότητα/ανεπαρκούς διαχείρισης του χώρου, ενίοτε και εγκληματικότητας).</p> <p>Από την άλλη πλευρά, οι μεγάλοι πράσινοι χώροι στον εξωαστικό χώρο ή περιβαλλόμενοι από ιστό (δασικοί ή μη), έχουν μείζονες λειτουργίες σε περιβαλλοντικό επίπεδο (ιδίως ως προς την ποιότητα της ατμόσφαιρας αλλά και σε άλλα περιβαλλοντικά πεδία, όπως πχ. η πρόληψη πλημμυρών) καθώς και σε σχέση με τον ελεύθερο χρόνο και την αναψυχή.</p> <p>Η παρούσα δράση αναλύεται σε δύο συμπληρωματικές υποενέργειες. Η πρώτη αφορά στους αστικούς κοινόχρηστους χώρους και εστιάζει στην αναβάθμιση των υπαρχόντων και όπου είναι δυνατόν στη δημιουργία νέων (ως προς αυτό, συνέργεια με τις δράσεις 25 και 34). Κριτήρια για τον προσδιορισμό χώρων προς παρέμβαση θα είναι τα εξής:</p> <ul style="list-style-type: none"> - Έντονη υποβάθμιση των λειτουργικών ή/και αντιληπτικών χαρακτηριστικών της πλατείας - Αδυναμίες από άποψη βιοκλιματικών χαρακτηριστικών - Χωροθέτηση σε περιοχή με έλλειμμα ανάλογων χώρων σε ικανοποιητική κατάσταση - Χωροθέτηση σε περιοχή με έντονα οικονομικά ή κοινωνικά προβλήματα - Δυνατότητα συμβολής στην οικονομική αναζωογόνηση ή / και στην κοινωνική 													

	<p>συνοχή της γειτονιάς</p> <ul style="list-style-type: none"> - Εμβληματικότητα (τοπόσημο, ρόλος σε ταυτότητα) θέσης, τοπική ή ευρύτερη - Συνέργεια με άλλα συγκεκριμένα έργα (και δράσεις του ΣΟΑΠ) - Βιωσιμότητα της παρέμβασης (=μικρός κίνδυνος αναπαραγωγής της υπάρχουσας προβληματικής κατάστασης) - Πρόβλεψη από σχεδιασμό (ΓΠΣ, ΡΣΑ) (ιδίως πρόσφατο) - Κόστος (σε συνάρτηση με σύνολο διαθέσιμων πόρων σε κάθε φάση του ΣΟΑΠ) <p>Η δεύτερη Υποενέργεια αφορά δύο μεγάλους χώρους, που προσδιορίζονται ως ειδικής σημασίας από το νέο ΡΣΑ (ν. ν. 4277/2014):</p> <ul style="list-style-type: none"> • Τον Ορεινό Όγκο Αιγάλεω-Ποικίλου Όρους που χαρακτηρίζεται ως Περιφερειακό Πάρκο προς διαμόρφωση σε ενιαίο χώρο αναψυχής, θέας και πεζοπορίας, με δύο μεγάλου πόλους αναψυχής στη Δυτική και Βορειοδυτική πύλη της Αθήνας (ΡΣΑ Παράρτημα VII, άρθρο 18 παρ. 2). • Το Μητροπολιτικό Πάρκο Περιβαλλοντικής Ευαισθητοποίησης Αντώνης Τρίτσης. Στον ήδη διαμορφωμένο χώρο πρασίνου προωθείται η περαιτέρω ανάπτυξη εκπαιδευτικών δραστηριοτήτων περιβαλλοντικής ευαισθητοποίησης και ήπιας αναψυχής και η ολοκλήρωση της θεσμικής ρύθμισης (ΡΣΑ Παράρτημα VII (άρθρο 18 παρ. 4α) (συνέργεια με τη δράση 51). <p>Και στους δύο αυτούς χώρους, θα εκπονηθούν τα «σχέδια πρασίνου και ανάκτησης του δημόσιου χώρου» που προβλέπονται από το ΡΣΑ (Παράρτημα VIII (άρθρο 19, παρ. 5).</p> <p>Σημειώνεται ότι ο ΑΣΔΑ έχει εξαιρετικά μεγάλη και θετική εμπειρία όσον αφορά την προστασία και διαχείριση των χώρων αυτών, και θα παίζει κεντρικό ρόλο στην Υποενέργεια.</p>			
Συνέργειες άλλες δράσεις	ΜΕ	2, 16, 17, 18, 24, 25, 26, 28, 29, 31, 32, 34, 35, 38, 40, 41, 42, 45, 46, 48, 49, 50, 51, 55		
Βήματα υλοποίησης	Υποενέργεια	α1	Προσδιορισμός εκτατικών κοινόχρηστων χώρων προς παρέμβαση	
	Υποενέργεια	α2. (1...ν)	Παρεμβάσεις σε συγκεκριμένους εκτατικούς κοινόχρηστους χώρους (1 έως ν)	
	Υποενέργεια	β1	Παρέμβαση στον Ορεινό Όγκο Αιγάλεω-Ποικίλο Όρος-	
	Υποενέργεια	β2	Παρέμβαση στο Μητροπολιτικό Πάρκο Περιβαλλοντικής Ευαισθητοποίησης Α. Τρίτση	
Εμπλεκόμενοι φορείς			Φορέας / φορείς σχεδιασμού	Φορέας / φορείς εφαρμογής
	Υποενέργεια	α1	Φορέας ΣΟΑΠ, Υπουργείο Παραγωγικής Ανασυγκρότησης, Περιβάλλοντος και Ενέργειας	—
	Υποενέργεια	α2	—	Δήμοι, Υπουργείο Παραγωγικής Ανασυγκρότησης, Περιβάλλοντος

				και Ενέργειας, Περιφέρεια Αττικής
	Υποενέργεια	β	Φορέας ΣΟΑΠ, Υπουργείο Παραγωγικής Ανασυγκρότησης, Περιβάλλοντος και Ενέργειας, Περιφέρεια Αττικής	ΑΣΔΑ, Υπουργείο Παραγωγικής Ανασυγκρότησης, Περιβάλλοντος και Ενέργειας Περιφέρεια Αττικής
Πηγές χρηματοδότησης	ΠΕΠ Αττικής 2014-2020 ΕΠ ΥΠΟΔΟΜΕΣ ΜΕΤΑΦΟΡΩΝ, ΠΕΡΙΒΑΛΛΟΝ & ΑΕΙΦΟΡΟΣ ΑΝΑΠΤΥΞΗ 2014-2020 Ίδιοι πόροι δράσης (β2)			
Χρονοδιάγραμμα			Έναρξη	Λήξη
	Υποενέργεια	α1	3Τ15	4Τ17
	Υποενέργεια	α2	1Τ16	4Τ20
	Υποενέργεια	β	3Τ15	Μόνιμη

Ενέργεια 34 Αντιμετώπιση υψηλών πυκνοτήτων, εξασφάλιση κοινόχρηστων χώρων κλπ.

Τίτλος	Αντιμετώπιση υψηλών πυκνοτήτων, εξασφάλιση κοινόχρηστων χώρων κλπ.													
Άξονας-Στόχος	Κοινωνική συνοχή	Οικονομική βάση	Περιβάλλον	Πολεοδομικός χώρος	Ακίνητα	Ασφάλεια								
			Έμμεσος	Άμεσος	Έμμεσος									
Προτεραιότητα	Πολύ υψηλή		Υψηλή-μέση		Μέση	X								
Χαρακτήρας	Νομοθετικός	Διοικητικός	Έργο	Επιδότηση	Άυλη ενέργεια	Άλλο								
	β	α												
Χωρική διάσταση	Οριζόντια*	Εστίαση σε θύλακες	A	B	Γ	Δ	E	ΣΤ	Z	H	Θ	I	ΙΑ	
				X	X	X	X							
Περιγραφή	<p>Στη Δυτική Αθήνα υπάρχουν ορισμένες περιοχές με πολύ υψηλές πυκνότητες (πληθυσμού ή/και υλοποιημένης δόμησης συχνά ανώτερης του ισχύοντος συντελεστή δόμησης) φαινόμενο με διάφορες επιπτώσεις: αδυναμία ανανέωσης του γηράσκοντος κτηριακού αποθέματος, πιέσεις στις υποδομές/ελλείμματα (περίπτωση κοινοχρήστων χώρων και πρασίνου), όξυνση ορισμένων περιβαλλοντικών προβλημάτων που επηρεάζονται μη γραμμικά από τις πυκνότητες, διάφορες δευτερογενείς επιπτώσεις (μικροκλίμα-θερμικές νησίδες, επίδραση στις δραστηριότητες που προϋποθέτουν δημόσιο χώρο κλπ.), πιέσεις στις αξίες γης κλπ.</p> <p>Το πρόβλημα (κοινό στην πλειονότητα των ελληνικών πόλεων, στις περιοχές τους της πρώτης μεταπολεμικής αστικοποίησης με αντιπαροχή) δεν είναι εύκολα αντιμετωπίσιμο, μεταξύ άλλων λόγω των ακαμψιών του κατακερματισμένου ιδιοκτησιακού καθεστώτος και της δυσκολίας που προκύπτει από τη διαφορά παλαιού (υψηλότερου)/σημερινού συντελεστή δόμησης. Επιδιώκεται πάντως να αντιμετωπιστεί, στο μέτρο του δυνατού, μέσω της παρούσας δράσης με μέτρα για τη μείωση των υψηλών πυκνοτήτων κατοίκησης ή/και δόμησης, ως εξής:</p> <p>α. Αξιοποίηση δημόσιων ακινήτων για ανταλλαγή με ακίνητα και ΟΤ σε περιοχές με υψηλές πυκνότητες. Μεταξύ των μέσων, η έκδοση ΠΔ και Απόφασης των Υπουργών ΠΕΚΑ και Οικονομικών για την εφαρμογή της παρ. 8 (εδ. α και δ) του άρθρου 2 του ν. 4062/2012.</p> <p>β. Μείωση των ισχυόντων συντελεστών δόμησης σε περιοχές στις οποίες έχουν μη αποδεκτά υψηλές τιμές</p>													
Συνέργειες άλλες δράσεις	με	2, 9, 20, 25, 26, 27, 28, 29, 31, 32, 33, 35, 36, 37, 42, 45, 50, 55												
Βήματα	Υποενέργεια	α	Αξιοποίηση δημόσιων ακινήτων για ανταλλαγή											

υλοποίησης			(συμπληρωματικότητα με δράσεις 26, 33)	
	Υποενέργεια	β	Μείωση των ισχυόντων συντελεστών δόμησης σε περιοχές στις οποίες έχουν μη αποδεκτά υψηλές τιμές	
Εμπλεκόμενοι φορείς	Υποενέργεια		Φορέας / φορείς σχεδιασμού	Φορέας / φορείς εφαρμογής
	Υποενέργεια	α	Φορέας ΣΟΑΠ, Υπουργείο Οικονομικών	ΑΣΔΑ, Υπουργείο Οικονομικών, ΕΤΑΔ
	Υποενέργεια	β	Φορέας ΣΟΑΠ, Υπουργείο Παραγωγικής Ανασυγκρότησης, Περιβάλλοντος και Ενέργειας, Αποκεντρωμένη Διοίκηση Αττικής	Υπουργείο Παραγωγικής Ανασυγκρότησης, Περιβάλλοντος και Ενέργειας, Αποκεντρωμένη Διοίκηση Αττικής, Δήμοι
Πηγές χρηματοδότησης	ΠΕΠ Αττικής 2014-2020 ΕΠ ΥΠΟΔΟΜΕΣ ΜΕΤΑΦΟΡΩΝ, ΠΕΡΙΒΑΛΛΟΝ & ΑΕΙΦΟΡΟΣ ΑΝΑΠΤΥΞΗ 2014-2020 Ίδιοι πόροι δράσης (γ2)			
Χρονοδιάγραμμα			Έναρξη	Λήξη
	Υποενέργεια	α	3Τ15	4Τ20
	Υποενέργεια	β	1Τ16	4Τ20

* Είναι δυνατή η προσθήκη και άλλων περιοχών, μετά από διερεύνηση των πυκνοδομημένων περιοχών της Δυτικής Αθήνας

Ενέργεια 35 Αναμόρφωση πεζοδρομίων

Τίτλος	Αναμόρφωση πεζοδρομίων και πεζοδρόμων													
Άξονας-Στόχος	Κοινωνική συνοχή	Οικονομική βάση	Περιβάλλον	Πολεοδομικός χώρος	Ακίνητα	Ασφάλεια								
		Έμμεσος	Έμμεσος	Άμεσος		Έμμεσος								
Προτεραιότητα	Πολύ υψηλή		Υψηλή-μέση		Μέση	X								
Χαρακτήρας	Νομοθετικός	Διοικητικός	Έργο	Επιδότηση	Άυλη ενέργεια	Άλλο								
		α	β		α									
Χωρική διάσταση	Οριζόντια	X	Εστίαση σε θύλακες*	A	B	Γ	Δ	E	ΣΤ	Z	H	Θ	I	ΙΑ
				X	X	X	X	X	X	X	X	X	X	X
Περιγραφή	<p>Τα πεζοδρόμια και οι πεζόδρομοι σε διάφορες περιοχές δεν ευνοούν το βάδισμα και την πεζή μετακίνηση για μικρό, μεσαίο ή μεγάλο μήκος μετακίνησης. Αυτό οφείλεται σε πολλαπλούς/εναλλακτικούς παράγοντες: πολύ συχνά ανεπαρκές πλάτος των πεζοδρομίων, παράνομη στάθμευση οχημάτων στα πρόσκαιρα ή μόνιμα εμπόδια, κατεστραμμένη και επικίνδυνη ή/και ακατάλληλη (υλικά) επιφάνεια βαδίσματος στην ασυνέχεια των πεζοδρομίων και στον φωτισμό, ελλιπής καθημερινή συντήρηση.</p> <p>Προκειμένου να βελτιωθούν οι συνθήκες κυκλοφορίας των πεζών και να ενισχυθεί η προσβασιμότητα στους άξονες κίνησής τους (πεζοδρόμια και πεζόδρομοι), προβλέπονται διορθωτικές παρεμβάσεις, αρχικά πιλοτικές σε άξονες που θα επιλεγούν, ενώ, βάσει της αποκτηθείσας εμπειρίας, η ενέργεια θα επεκταθεί και σε άλλους άξονες κίνησης. Χωρικά, προβλέπεται προτεραιότητα στους θύλακες, αλλά η ενέργεια παραμένει οριζόντια (χωροθέτηση και εκτός των θυλάκων, με μικρότερη συχνότητα).</p> <p>Η διάρθρωση της ενέργειας έχει ως εξής:</p> <p>Υποενέργεια α: Μελετητική προεργασία (επιλογή αξόνων, ανάλυση προβλημάτων και προσδιορισμός παρεμβάσεων ανά άξονα)</p> <p>Υποενέργεια β [φυσικό αντικείμενο]: Υλοποίηση παρεμβάσεων ανά άξονα</p> <p>Σημειώνουμε ότι:</p> <p>Καθοριστική σημασία για την επιτυχή εφαρμογή της ενέργειας είναι ο συντονισμός των ΟΚΩ και λοιπών φορέων που επεμβαίνουν στα πεζοδρόμια ή στο έδαφος κάτω από αυτά.</p> <p>Μια άλλη παράμετρος του ζητήματος είναι οι συχνές αδυναμίες «αστικής σύνθεσης» (σχεδιασμού), που δεν επηρεάζει τη λειτουργικότητα αλλά τον αντιληπτικό ρόλο του πεζοδρομίου ως στοιχείου της αστικής οργάνωσης, που αντιμετωπίζεται μέσω της δράσης 28.</p> <p>Ανάλογα προβλήματα έχουν συχνά και οι εκτατικοί κοινόχρηστοι χώροι (πλατείες), που αντιμετωπίζονται με την Υποενέργεια α της ενέργειας 33.</p>													

Συνέργειες άλλες δράσεις	με	2, 17, 18, 22, 24, 25, 26, 28, 31, 32, 33, 34, 38, 40, 41, 44, 45, 46, 48, 49, 50, 51, 53, 54, 55		
Βήματα υλοποίησης	Υποενέργεια	α (1...ν)	Μελέτες	
	Υποενέργεια	β (1...ν)	Κατασκευή έργων	
Εμπλεκόμενοι φορείς			Φορέας / φορείς σχεδιασμού	Φορέας / φορείς εφαρμογής
	Υποενέργεια	α	Φορέας ΣΟΑΠ, Δήμοι, Υπ. Υ.ΜΕ.ΔΙ	Δήμοι, Υπ. Υ.ΜΕ.ΔΙ
	Υποενέργεια	β	Δήμοι, Υπ. Υ.ΜΕ.ΔΙ	Δήμοι, Υπ. Υ.ΜΕ.ΔΙ
Πηγές χρηματοδότησης	ΠΕΠ Αττικής 2014-2020 Ίδιοι πόροι δήμων			
Χρονοδιάγραμμα			Έναρξη	Λήξη
	Υποενέργεια	α	4Τ15	4Τ19
	Υποενέργεια	β	1Τ16	4Τ20

Ενέργεια 36 Δράσεις για την αντιμετώπιση προβλημάτων του θεσμικού πλαισίου προστασίας και χρήσεις των διατηρητέων κτηρίων

Τίτλος	Δράσεις για την αντιμετώπιση προβλημάτων του θεσμικού πλαισίου προστασίας και χρήσεις των διατηρητέων κτηρίων													
Άξονας-Στόχος	Κοινωνική συνοχή	Οικονομική βάση	Περιβάλλον	Πολεοδομικός χώρος	Ακίνητα	Ασφάλεια								
	Έμμεσος	Έμμεσος	Έμμεσος	Έμμεσος	Άμεσος									
Προτεραιότητα	Πολύ υψηλή		Υψηλή-μέση		Μέση	X								
Χαρακτήρας	Νομοθετικός	Διοικητικός	Έργο	Επιδότηση	Άυλη ενέργεια	Άλλο								
	α	α, β	β	β										
Χωρική διάσταση	Οριζόντια	X	Εστίαση σε θύλακες	A	B	Γ	Δ	E	ΣΤ	Z	H	Θ	I	IA
Περιγραφή	<p>Τα διατηρητέα, ως τμήμα της πολιτιστικής κληρονομιάς της χώρας, προστατεύονται συνταγματικά από τις διατάξεις του άρθρου 24. Οι σχετικές αρμοδιότητες κατά περίπτωση από το Υπουργείο Πολιτισμού και Αθλητισμού και το ΥΠΕΚΑ,. Πέραν της επικάλυψης των αρμοδιοτήτων μεταξύ των Υπουργείων, που προκαλεί ενίοτε σύγχυση, το σημαντικότερο πρόβλημα που ανακύπτει από την εξέταση και εφαρμογή του οικείου θεσμικού πλαισίου είναι η επιβάρυνση της ατομικής ιδιοκτησίας με τα βάρη της συντήρησης και επισκευής διατηρητέου κτιρίου, χωρίς παράλληλα να έχουν υιοθετηθεί και εφαρμοσθεί, στο βαθμό που θα έπρεπε, εναλλακτικοί μηχανισμοί αποζημίωσης, καθώς και ελαφρύνσεις για τους ιδιοκτήτες. Ζήτημα επίσης τίθεται με το γεγονός ότι σε πολλές περιπτώσεις κηρύσσεται διατηρητέο όχι μόνο ένα κτίριο ή το κέλυφος ή κάποια στοιχεία αυτού, αλλά και η ίδια η χρήση του, δέσμευση εξαιρετικά επιβαρυντική για την αξιοποίηση του ακινήτου ιδιαίτερα στην περίπτωση που οι διατηρητέες χρήσεις είναι πλέον αναντίστοιχες με τη σημερινή πολεοδομική πραγματικότητα. Η κατάσταση αυτή έχει οδηγήσει, ταυτόχρονα, σε υπερβολική επιβάρυνση των ιδιοκτητών, τουλάχιστον όταν επιχειρούν να ανταποκριθούν στις νομικά προβλεπόμενες υποχρεώσεις τους, και στην ελλιπή στην πράξη προστασία των διατηρητέων κτισμάτων επειδή συχνά οι υποχρεώσεις αυτές δεν τηρούνται. Το τελευταίο έχει συνέπειες τόσο για τα διατηρητέα κτίσματα καθαυτά, όσο και για τον πολεοδομικό χώρο που στερείται της ιστορικής ταυτότητας και μνήμης του.</p> <p>Στη Δυτική Αθήνα η παρουσία διατηρητέων κτηρίων είναι περιορισμένη, αλλά αυτό από μια άποψη επιβάλλει ακόμα περισσότερη προσπάθεια για την αποτελεσματική προστασία τους, και την οργανική ένταξή τους στον αστικό χώρο και την κοινωνικο-οικονομική πραγματικότητα. Για να επιτευχθούν αυτά, η παρούσα δράση εστιάζει σε θεσμικές βελτιώσεις, ως εξής (Υποενέργεια α):</p>													

	<ul style="list-style-type: none"> - Αξιολόγηση ισχύοντος θεσμικού πλαισίου με σκοπό τον εντοπισμό επικαλύψεων αρμοδιοτήτων, ελλειμμάτων και υπέρμετρων δεσμεύσεων της ιδιοκτησίας. - Αξιολόγηση δυνατότητας διόρθωσης/αντιμετώπισης των επικαλύψεων αρμοδιοτήτων και ενιαιοποίησης - στο βαθμό που είναι δυνατό- των κριτηρίων κήρυξης ενός κτιρίου ως νεότερου μνημείου ή ως διατηρητέου. - Επανεξέταση δεσμεύσεων και κινήτρων που παρέχονται προς τους ιδιοκτήτες διατηρητέων κτιρίων, με σκοπό την διεύρυνση των δυνατοτήτων επανάχρησης ή αξιοποίησής τους. - Διαμόρφωση πρότασης καθορισμού γενικών και ειδικών κριτηρίων και ειδικής διοικητικής διαδικασίας για την δυνατότητα αποχαρακτηρισμού μίας χρήσης κτηρίου ως διατηρητέας και απόδοσης στο ακίνητο περισσότερων χρήσεων, που μπορούν να καταστήσουν το κτίριο αξιοποιήσιμο. - Διερεύνηση τρόπων άμεσης/ταχείας παρέμβασης του Δήμου στις περιπτώσεις ετοιμόρροπων ή επικίνδυνων διατηρητέων κτιρίων. - Εξέταση της δυνατότητας υιοθέτησης πρόσθετων οικονομικών κινήτρων, χρήσης χρηματοοικονομικών μέσων (τύπου JESSICA) και παροχής επιδοτήσεων για την αποκατάσταση διατηρητέων. <p>Παράλληλα, η Υποενέργεια (β) έχει ως αντικείμενο τη διαμόρφωση ετήσιου προγράμματος εξαγορών ή παρεμβάσεων σε διατηρητέα κτήρια με σκοπό τη δημιουργία περιοχών με «ιδιαιτέρο χαρακτήρα και ιστορικό ενδιαφέρον».</p>		
Συνέργειες με άλλες δράσεις	14, 17, 18, 20, 26, 34, 37, 42, 43, 51, 54, 55		
Βήματα υλοποίησης	Υποενέργεια	α	Θεσμικές και νομοθετικές βελτιώσεις
	Υποενέργεια	β	Πρόγραμμα εξαγορών ή παρεμβάσεων σε διατηρητέα κτήρια
Εμπλεκόμενοι φορείς			Φορέας / φορείς σχεδιασμού
	Υποενέργεια	α	Φορέας / φορείς εφαρμογής
	Υποενέργεια	α	Φορέας ΣΟΑΠ, Υπουργείο Παραγωγικής Ανασυγκρότησης, Περιβάλλοντος και Ενέργειας, Υπουργείο Πολιτισμού, Παιδείας και Θρησκευμάτων, Υπουργείο Οικονομικών
	Υποενέργεια	β	Φορέας ΣΟΑΠ, Υπουργείο Παραγωγικής Ανασυγκρότησης, Περιβάλλοντος και Ενέργειας, Υπουργείο Πολιτισμού, Παιδείας και Θρησκευμάτων, Περιφέρεια Αττικής
Πηγές	ΠΕΠ Αττικής 2014-2020		

χρηματοδότησης	Πράσινο Ταμείο Εθνικοί πόροι Υπουργείων Αυτοχρηματοδότηση (μόχλευση) στην Υποενέργεια β.			
Χρονοδιάγραμμα			Έναρξη	Λήξη
	Υποενέργεια	α	4Τ15	1Τ16
	Υποενέργεια	β	1Τ16	4Τ20

Ενέργεια 37 Δράσεις για τα εγκαταλελειμμένα κτήρια

Τίτλος	Δράσεις για τα εγκαταλελειμμένα κτήρια													
Άξονας-Στόχος	Κοινωνική συνοχή	Οικονομική βάση	Περιβάλλον	Πολεοδομικός χώρος	Ακίνητα	Ασφάλεια								
			Έμμεσος	Έμμεσος	Άμεσος	Έμμεσος								
Προτεραιότητα	Πολύ υψηλή		Υψηλή-μέση	X	Μέση									
Χαρακτήρας	Νομοθετικός	Διοικητικός	Έργο	Επιδότηση	Άυλη ενέργεια	Άλλο								
	α	α, β	β	β										
Χωρική διάσταση	Οριζόντια	X	Εστίαση σε θύλακες	A	B	Γ	Δ	E	ΣΤ	Z	H	Θ	I	ΙΑ
Περιγραφή	<p>Η αδυναμία ανανέωσης και η συνεπαγόμενη υποβάθμιση του κτηριακού αποθέματος, σε συνδυασμό με τις ανεπάρκειες της πολιτικής για τα διατηρητέα κτίσματα (δράση 36) καθώς και τις πιέσεις στην αγορά ακινήτων λόγω της κρίσης, έχει οδηγήσει σε συνεχή αύξηση των εγκαταλελειμμένων κτισμάτων. Οι συνέπειες είναι αρνητικές σε διάφορα επίπεδα: ασφάλεια διερχομένων και όμορων κτηρίων, εικόνα της πόλης, καταστροφή κηρυγμένων διατηρητέων κτισμάτων. Σε ορισμένες περιπτώσεις, η χρήση εγκαταλελειμμένων από τους ιδιοκτήτες τους κτηρίων από αστέγους ή άλλες κατηγορίες του πληθυσμού δημιουργεί, επίσης, προβλήματα ρύπανσης, υγιεινής, ασφάλειας κλπ.</p> <p>Για την αντιμετώπιση του προβλήματος απαιτούνται αφενός θεσμικά μέτρα και βελτιώσεις, και αφετέρου πρακτικές ενέργειες. Η παρούσα ενέργεια περιλαμβάνει δύο αντίστοιχες υποενέργειες:</p> <p>α. Θεσμικά μέτρα (σημειώνεται ότι ήδη υπάρχει σχετική νομοθετική επεξεργασία στο ΥΠΕΚΑ, με αφορμή σχετική πρόταση του υπό έγκριση ΣΟΑΠ Κέντρου Αθήνας, που μερικώς καλύπτει το παρόν σημείο):</p> <ul style="list-style-type: none"> • Αναμόρφωση θεσμικού πλαισίου (άρθρο 268 ΚΒΠΔ για τα κτίρια που αποτελούν κίνδυνο για τη δημόσια υγεία, για τα επικινδύνως ετοιμόρροπα κτίρια (άρθρα 422 κ.επ. ΚΒΠΝ) και για ημιτελή κτίρια (άρθρο 6 ν. 4030/2011). Εντοπισμός θεσμικού ελλείμματος. • Διαμόρφωση προτάσεων για συμπλήρωση του οικείου θεσμικού πλαισίου με κύριους άξονες: καταγραφή περιπτώσεων, στις οποίες επιτρέπεται η επέμβαση του κράτους ή των δήμων σε κτίρια, διαμόρφωση διοικητικής διαδικασίας διαπίστωσης για τη συνδρομή των περιπτώσεων κρατικής ή δημοτικής παρέμβασης, διαμόρφωση διοικητικής διαδικασίας επέμβασης σε περίπτωση περίπλοκου ή άγνωστου ιδιοκτησιακού καθεστώτος, περιγραφή/καταγραφή μορφών και δράσεων επέμβασης σε εγκαταλελειμμένες ιδιοκτησίες, διαμόρφωση εναλλακτικών μηχανισμών αποζημίωσης για τους θιγόμενους ιδιοκτήτες. 													

	<ul style="list-style-type: none"> Εξέταση υφιστάμενου θεσμικού πλαισίου υγειονομικής νομοθεσίας, διαπίστωση θεσμικού ελλείμματος και διαμόρφωση προτάσεων για τυχόν συμπλήρωση του θεσμικού πλαισίου ως προς τους κανόνες υγιεινής που πρέπει να τηρούνται σε ιδιωτικές κατοικίες. Πρόβλεψη αποτελεσματικών ποινικών και διοικητικών κυρώσεων σε βάρος ιδιοκτητών, που δεν μεριμνούν για την υγειονομική ασφάλεια των ιδιοκτησιών τους. <p>β. Επεξεργασία και εφαρμογή προγράμματος κατεδάφισης ή επισκευής εγκαταλελειμμένων κτηρίων στη Δυτική Αθήνα</p>			
Συνέργειες άλλες δράσεις	με	9, 17, 18, 20, 26, 27, 34, 36, 42, 54, 55		
Βήματα υλοποίησης	Υποενέργεια	α	Θεσμικές και νομοθετικές βελτιώσεις	
	Υποενέργεια	β	Πρόγραμμα κατεδάφισης ή επισκευής εγκαταλελειμμένων κτηρίων	
Εμπλεκόμενοι φορείς			Φορέας / φορείς σχεδιασμού	Φορέας / φορείς εφαρμογής
	Υποενέργεια	α	Φορέας ΣΟΑΠ, Υπουργείο Παραγωγικής Ανασυγκρότησης, Περιβάλλοντος και Ενέργειας, Υπουργείο Υγείας και Κοινωνικών Ασφαλίσεων, Υπουργείο Οικονομικών, Υπουργείο Πολιτισμού, Παιδείας και Θρησκευμάτων	Υπουργείο Παραγωγικής Ανασυγκρότησης, Περιβάλλοντος και Ενέργειας, Υπουργείο Υγείας και Κοινωνικών Ασφαλίσεων, Υπουργείο Οικονομικών, Υπουργείο Πολιτισμού, Παιδείας και Θρησκευμάτων
	Υποενέργεια	β	Φορέας ΣΟΑΠ, Δήμοι, Υπουργείο Παραγωγικής Ανασυγκρότησης, Περιβάλλοντος και Ενέργειας, Περιφέρεια Αττικής	Δήμοι, Υπουργείο Παραγωγικής Ανασυγκρότησης, Περιβάλλοντος και Ενέργειας, Υπουργείο Πολιτισμού, Παιδείας και Θρησκευμάτων
Πηγές χρηματοδότησης	Πράσινο Ταμείο Εθνικοί πόροι Υπουργείων Εθνικοί πόροι δήμων (κρατική επιχορήγηση ή ίδιοι πόροι) Ιδιωτικοί πόροι (μόχλευση) στην Υποενέργεια β.			
Χρονοδιάγραμμα			Έναρξη	Λήξη
	Υποενέργεια	α	3Τ15	4Τ15
	Υποενέργεια	β	1Τ16	4Τ20

Ενέργεια 38 Αποκατάσταση προσβασιμότητας στους κοινόχρηστους χώρους

Τίτλος	Αποκατάσταση προσβασιμότητας στους κοινόχρηστους χώρους													
Άξονας-Στόχος	Κοινωνική συνοχή	Οικονομική βάση	Περιβάλλον	Πολεοδομικός χώρος	Ακίνητα	Ασφάλεια								
		Έμμεσος	Έμμεσος	Άμεσος		Έμμεσος								
Προτεραιότητα	Πολύ υψηλή		Υψηλή-μέση	X	Μέση									
Χαρακτήρας	Νομοθετικός	Διοικητικός	Έργο	Επιδότηση	Άυλη ενέργεια	Άλλο								
	α, β, γ	α, β, γ, δ			α, β, γ, δ									
Χωρική διάσταση	Οριζόντια	X	Εστίαση σε θύλακες	A	B	Γ	Δ	E	ΣΤ	Z	H	Θ	I	ΙΑ
Περιγραφή	<p>Οι κοινόχρηστοι χώροι για τους πεζούς (πεζοδρόμια, πεζόδρομοι, πλατείες) αποτελούν εξαιρετικά προβληματικό στοιχείο της συνολικής οργάνωσης του χώρου στη Δυτική Αθήνα. Η προβληματικότητα αφορά τη δυνατότητα άνετης κίνησης των πεζών (με ειδική περίπτωση τους αναπήρους και άλλα άτομα με ιδιαίτερες ανάγκες, όπως πχ. συνοδούς παιδιών σε καροτσάκια), την ασφάλεια της κίνησης, άλλες πτυχές της λειτουργικότητάς των κοινοχρήστων χώρων (πχ. θέαση πληροφοριακών πινακίδων), και την αισθητική των τελευταίων, ενώ κατά περίπτωση υπάρχουν και παράπλευρες επιπτώσεις (πχ. στην καθαριότητα). Επιμέρους συνιστώσες που δημιουργούν το πρόβλημα είναι οι εξής: Εμπόδια, μόνιμα ή κινητά, παράνομη διέλευση ή στάθμευση οχημάτων, έκταση που καταλαμβάνουν επιτρεπόμενες κατ' αρχήν κατασκευές, (περίπτερα), ή άλλου είδους αντικείμενα όπως τα τραπεζοκαθίσματα, τεχνικά προβλήματα των πεζοδρομίων και λοιπών κοινοχρήστων χώρων., αστική σύνθεση κακής ποιότητας.</p> <p>Ορισμένα από αυτά τα προβλήματα, τεχνικής κυρίως φύσεως που αφορούν τους γραμμικούς άξονες κίνησης πεζών, αποτελούν αντικείμενο της ενέργειας 35. Η παρούσα ενέργεια εστιάζει σε προβλήματα των κοινοχρήστων χώρων (γραμμικών και εκτατικών) που απορρέουν από αδυναμίες του θεσμικού πλαισίου (και της εφαρμογής του), και συγκεκριμένα περιλαμβάνει τα εξής:</p> <p>α) Μεταρρύθμιση θεσμικού πλαισίου για τα περίπτερα (και εφαρμογή του)</p> <p>β) Αναμόρφωση θεσμικού πλαισίου και μηχανισμού εφαρμογής σχετικά με τα τραπεζοκαθίσματα.</p> <p>γ) Συντονισμός υπηρεσιών και φορέων του ευρύτερου δημόσιου τομέα που έχουν δικαίωμα κατάληψης δημόσιου χώρου ή είναι αρμόδιοι για έργα υποδομής που δημιουργούν προβλήματα (συνέργεια με τη δράση 28).</p> <p>δ) Δημιουργία «μηχανισμού άμεσης επέμβασης» για την αντιμετώπιση των τεχνικού χαρακτήρα προβλημάτων (άμεση συνέργεια με την ενέργεια 35, της Υποενέργειας β της</p>													

	οποίας ο παρών μηχανισμός θα είναι εργαλείο υλοποίησης)			
Συνέργειες άλλες δράσεις	με	2, 14, 17, 18, 22, 24, 25, 26, 28, 31, 32, 33, 35, 44, 46, 47, 48, 54, 55		
Βήματα υλοποίησης	Υποενέργεια	α	Μεταρρύθμιση θεσμικού πλαισίου για τα περίπτερα (και εφαρμογή του)	
	Υποενέργεια	β	Αναμόρφωση θεσμικού πλαισίου και μηχανισμού εφαρμογής σχετικά με τα τραπεζοκαθίσματα	
	Υποενέργεια	γ	Συντονισμός υπηρεσιών και φορέων του ευρύτερου δημόσιου τομέα που έχουν δικαίωμα κατάληψης δημόσιου χώρου ή είναι αρμόδιοι για έργα υποδομής	
	Υποενέργεια	δ	Δημιουργία «μηχανισμού άμεσης επέμβασης» για την αντιμετώπιση των τεχνικού χαρακτήρα προβλημάτων	
Εμπλεκόμενοι φορείς			Φορέας / φορείς σχεδιασμού	Φορέας / φορείς εφαρμογής
	Υποενέργεια	α	Φορέας ΣΟΑΠ, Υπουργείο Παραγωγικής Ανασυγκρότησης, Περιβάλλοντος και Ενέργειας, Υπουργείο Εθνικής Άμυνας	Δήμοι, Υπουργείο Εσωτερικών
	Υποενέργεια	β	Φορέας ΣΟΑΠ, Υπουργείο Παραγωγικής Ανασυγκρότησης, Περιβάλλοντος και Ενέργειας, Υπουργείο Εσωτερικών	Δήμοι, Υπουργείο Εσωτερικών
	Υποενέργεια	γ	Φορέας ΣΟΑΠ, Δήμοι, Υπουργείο Παραγωγικής Ανασυγκρότησης, Περιβάλλοντος και Ενέργειας, Υπουργείο Οικονομίας, Υποδομών, Ναυτιλίας και Τουρισμού, ΔΕΚΟ	Εμπλεκόμενοι φορείς
	Υποενέργεια	δ	Φορέας ΣΟΑΠ, Δήμοι	Δήμοι
Πηγές χρηματοδότησης	ΠΕΠ Αττικής 2014-2020 Ίδιοι πόροι δήμων			
Χρονοδιάγραμμα			Έναρξη	Λήξη
	Υποενέργεια	α, β, γ	4Τ15	2Τ16
	Υποενέργεια	δ	1Τ16	Μόνιμος

Ενέργεια 39 Αντιπλημμυρική υποδομή

Τίτλος	Αντιπλημμυρική υποδομή													
Άξονας-Στόχος	Κοινωνική συνοχή	Οικονομική βάση	Περιβάλλον	Πολεοδομικός χώρος	Ακίνητα	Ασφάλεια								
			Έμμεσος	Άμεσος		Έμμεσος								
Προτεραιότητα	Πολύ υψηλή		Υψηλή-μέση		Μέση							X		
Χαρακτήρας	Νομοθετικός	Διοικητικός	Έργο	Επιδότηση	Άυλη ενέργεια				Άλλο					
			X		X									
Χωρική διάσταση	Οριζόντια	X	Εστίαση σε θύλακες	A	B	Γ	Δ	E	ΣΤ	Z	H	Θ	I	ΙΑ
Περιγραφή	<p>Η Δυτική Αθήνα πάσχει από έλλειμμα αντιπλημμυρικής υποδομής. Διάφορες περιοχές της αστικής περιοχής κινδυνεύουν από πλημμύρες, είτε λόγω πλήρους έλλειψης έργων απορροής όμβριων, είτε λόγω αστοχιών των υπάρχοντος δικτύου. Η ενέργεια περιλαμβάνει δύο υποενέργειες:</p> <p>α. Περιοχές στον αστικό ιστό. Οι περιοχές αυτές πρέπει να προσδιοριστούν σε συνεργασία με τους Δήμους και την Περιφέρεια Αττικής και να προγραμματιστεί η εκτέλεση των αναγκαίων έργων</p> <p>β. Είναι αναγκαία επίσης η εκτέλεση έργων για τη συγκράτηση των όμβριων υδάτων στην έκταση του Ποικίλου Όρους - Όρους Αιγάλεω και την ανάσχεση της ροής τους στον αστικό ιστό. Τα αναγκαία έργα πρέπει να προσδιοριστούν σε συνεργασία με τις αρμόδιες Δασικές Υπηρεσίες</p>													
Συνέργειες άλλες δράσεις	με	26, 31, 55												
Βήματα υλοποίησης	Υποενέργεια	A (1...v)	Αστικός ιστός											
	Υποενέργεια	B (1...v)	Ποικίλου Όρους - Όρους Αιγάλεω											
Εμπλεκόμενοι φορείς			Φορέας / φορείς σχεδιασμού					Φορέας / φορείς εφαρμογής						
	Υποενέργεια	A (1...v)	Φορέας ΣΟΑΠ, Δήμοι, Υπουργείο Παραγωγικής Ανασυγκρότησης, Περιβάλλοντος και Ενέργειας, Περιφέρεια Αττικής					Υπουργείο Παραγωγικής Ανασυγκρότησης, Περιβάλλοντος και Ενέργειας, Περιφέρεια Αττικής, Δήμοι						
	Υποενέργεια	B	Φορέας ΣΟΑΠ, Δήμοι, Υπουργείο Παραγωγικής					Υπουργείο Παραγωγικής Ανασυγκρότησης,						

		(1... ν)	Ανασυγκρότησης, Περιβάλλοντος και Ενέργειας, Αποκεντρωμένη Διοίκηση Αττικής, Περιφέρεια Αττικής	Περιβάλλοντος και Ενέργειας, Περιφέρεια Αττικής, ΑΣΔΑ, Αποκεντρωμένη Διοίκηση Αττικής
Πηγές χρηματοδότησης	ΠΕΠ Αττικής 2014-2020 Ίδιοι πόροι δήμων			
Χρονοδιάγραμμα			Έναρξη	Λήξη
	Υποενέργεια	α	4Τ15	4Τ16
	Υποενέργεια	β	3Τ16	4Τ20

Ενέργεια 40 Καλλιτεχνικές παρεμβάσεις στο δημόσιο χώρο

Τίτλος	Καλλιτεχνικές παρεμβάσεις στο δημόσιο χώρο														
Άξονας-Στόχος	Κοινωνική συνοχή	Οικονομική βάση	Περιβάλλον	Πολεοδομικός χώρος	Ακίνητα	Ασφάλεια									
	Έμμεσος			Άμεσος											
Προτεραιότητα	Πολύ υψηλή		Υψηλή-μέση	X	Μέση										
Χαρακτήρας	Νομοθετικός	Διοικητικός	Έργο	Επιδότηση	Άυλη ενέργεια	Άλλο									
		α, β													
Χωρική διάσταση	Οριζόντια	X	Εστίαση σε θύλακες	A	B	Γ	Δ	E	ΣΤ	Z	H	Θ	I	ΙΑ	
Περιγραφή	<p>Η ενίσχυση και διάχυση της τέχνης στο δημόσιο χώρο μπορεί να αποτελέσει μοχλό βελτίωσης της αντιληπτικής εξοικείωσης με το χώρο της πόλης, κίνητρο κοινωνικής αλληλεπίδρασης και μηχανισμό έλξης επισκεπτών με στόχο την ενίσχυση της χρήσης του δημόσιου χώρου, ενώ προφανώς έχει και αυτοτελή σκοπιμότητα.</p> <p>Η παρούσα δράση αποσκοπεί στην υλοποίηση καλλιτεχνικών δράσεων στο δημόσιο χώρο, δύο κατηγοριών:</p> <p>α. Τοποθέτηση γλυπτών σε κοινόχρηστους χώρους (συνέργεια με διάφορες άλλες δράσεις: 35. 38...).</p> <p>β. Υποστήριξη καλλιτεχνικών δράσεων στο δημόσιο χώρο (προσωρινές εικαστικές εκθέσεις ή κατασκευές, χάπενινγκ, μουσική, εκδηλώσεις λόγου κλπ.).</p> <p>Ο φορέας του ΣΟΑΠ θα συντονίζει σε συνεχή βάση τη δράση.</p>														
Συνέργειες άλλες δράσεις	με	1, 2, 7, 17, 18, 29, 32, 33, 35, 48, 49, 55													
Βήματα υλοποίησης	Υποενέργεια	α	Τοποθέτηση γλυπτών σε κοινόχρηστους χώρους												
	Υποενέργεια	β	Υποστήριξη καλλιτεχνικών δράσεων στο δημόσιο χώρο												
Εμπλεκόμενοι φορείς			Φορέας / φορείς σχεδιασμού					Φορέας / φορείς εφαρμογής							
	Υποενέργεια	α	Φορέας ΣΟΑΠ, Δήμοι, Υπουργείο Πολιτισμού, Παιδείας και Θρησκευμάτων					Δήμοι, Υπουργείο Πολιτισμού, Παιδείας και Θρησκευμάτων							
	Υποενέργεια	β	Φορέας ΣΟΑΠ, Δήμοι, Υπουργείο Πολιτισμού, Παιδείας και Θρησκευμάτων					Ορχήστρες και πολιτιστικοί οργανισμοί (πχ. Μέγαρο Μουσικής), Χορηγοί, Μουσεία, Εθνικό Θέατρο, Ομάδες πολιτών, Εθελοντές, κλπ., Δήμοι							

Πηγές χρηματοδότησης	Εθνικοί πόροι Υπουργείου Πολιτισμού και Αθλητισμού Ίδιοι πόροι δήμων Ιδιωτικοί πόροι (χορηγοί, εθελοντές...)			
Χρονοδιάγραμμα			Έναρξη	Λήξη
	Υποενέργεια	α	1Τ16	4Τ20
	Υποενέργεια	β	3Τ15	Μόνιμη δράση

Δράση 41 Έξυπνη και Ψηφιακή Δυτική Αθήνα

Τίτλος	Έξυπνη και Ψηφιακή Δυτική Αθήνα													
Άξονας-Στόχος	Κοινωνική συνοχή	Οικονομική βάση	Περιβάλλον	Πολεοδομικός χώρος	Ακίνητα	Ασφάλεια								
		Έμμεσος	Έμμεσος	Άμεσος	Έμμεσος	Έμμεσος								
Προτεραιότητα	Πολύ υψηλή	Χ	Υψηλή-μέση		Μέση									
Χαρακτήρας	Νομοθετικός	Διοικητικός	Έργο	Επιδότηση	Άυλη ενέργεια	Άλλο								
		β, γ	α, γ		β, γ									
Χωρική διάσταση	Οριζόντια	Χ	Εστίαση σε θύλακες	A	B	Γ	Δ	E	ΣΤ	Z	H	Θ	I	ΙΑ
Περιγραφή	<p>Η ψηφιακή τεχνολογία («ψηφιακή πόλη»), τόσο με την έννοια της αναγκαίας υποδομής όσο και με αυτήν των υπηρεσιών και εφαρμογών που βασίζονται σε αυτήν, δεν έχει ενταχθεί ακόμα σε ικανοποιητικό βαθμό (ποσοτικά και ποιοτικά) στην καθημερινότητα της Δυτικής Αθήνας (ισχύει προφανώς και για τη μεγάλη πλειονότητα των άλλων ελληνικών πόλεων). Τα αρνητικά αποτελέσματα περιλαμβάνουν και την μη αξιοποίηση των δυνατοτήτων των νέων τεχνολογιών σε διάφορα πεδία και την καθυστέρηση του μέσου πολίτη στην εξοικείωση με τη χρήση των νέων τεχνολογιών.</p> <p>Συναφή με την ψηφιακή πόλη είναι η έννοια της «έξυπνης πόλης» (βλ. ενδεικτικά την εγκύκλιο του Υπουργείου Εσωτερικών για τις «έξυπνες πόλεις και κοινότητες» (Δ/ΝΣΗ ΟΙΚΟΝΟΜΙΚΗΣ ΚΑΙ ΑΝΑΠΤΥΞΙΑΚΗΣ ΠΟΛΙΤΙΚΗΣ ΤΟΠΙΚΗΣ ΑΥΤΟΔΙΟΙΚΗΣΗΣ ΤΜΗΜΑ ΑΝΑΠΤΥΞΙΑΚΩΝ ΠΡΟΓΡΑΜΜΑΤΩΝ 2 Ιουνίου 2014) . Η «έξυπνη πόλη» εστιάζει σε τομείς όπου οι ΤΠΕ, η ενέργεια και η κινητικότητα συγκλίνουν, και προσδιορίζει τις αποτελεσματικότερες κοινές προσεγγίσεις και λύσεις. Επικεντρώνεται στη βιώσιμη αστική κινητικότητα, στις βιώσιμες γειτονιές και στο βιώσιμο δομημένο περιβάλλον, στην ενίσχυση της ασφάλειας, στην πληροφόρηση, στην παρακολούθηση του χώρου, καθώς και στις ολοκληρωμένες υποδομές και διαδικασίες στους τομείς ενέργειας, ΤΠΕ και μεταφορών. Διευκολύνει, επίσης, την ενίσχυση της θέσης του πολίτη και την ενθάρρυνση της συμμετοχής του στα κοινά, καθώς και την ανάπτυξη νέων επιχειρηματικών και χρηματοδοτικών μοντέλων που θα συμβάλουν στην ευρεία διάδοση και ανάπτυξη λύσεων υπέρ των έξυπνων πόλεων.</p> <p>Η παρούσα δράση περιλαμβάνει ενέργειες που προωθούν μια «έξυπνη και ψηφιακή Δυτική Αθήνα».</p>													
Συνέργειες άλλες δράσεις	με	5, 11, 12, 15, 17, 18, 19, 22, 24, 26, 28, 31, 32, 33, 35, 44, 47, 51, 52, 54, 55												
Βήματα υλοποίησης	Υποενέργεια	α	Ανάπτυξη και γενίκευση ψηφιακών υποδομών (πχ. δίκτυα οπτικών ινών, δίκτυα WiFi...).											

	Υποενέργεια	β.	Ανάπτυξη εφαρμογών (πχ. ηλεκτρονικών βάσεων δεδομένων, GIS) και υπηρεσιών (πχ. παραλαβή αιτήσεων, έκδοση αδειών κλπ.) ψηφιακού χαρακτήρα από τους δήμους	
	Υποενέργεια	γ	Ανάπτυξη δραστηριοτήτων και τομέων «έξυπνης πόλης» πέραν των ΤΠΕ [συνέργεια με άλλες δράσεις όπως οι 12, 22, 24, 28, 33, 35, 44, 51, 52, 54]	
Εμπλεκόμενοι φορείς			Φορέας / φορείς σχεδιασμού	Φορέας / φορείς εφαρμογής
	Υποενέργεια	α	Φορέας ΣΟΑΠ, Υπουργείο Οικονομίας, Υποδομών, Ναυτιλίας και Τουρισμού, Τηλεπικοινωνιακοί πάροχοι	ΑΣΔΑ, Δήμοι, Υπουργείο Οικονομίας, Υποδομών, Ναυτιλίας και Τουρισμού, Τηλεπικοινωνιακοί πάροχοι
	Υποενέργεια	β	Φορέας ΣΟΑΠ, Δήμοι	ΑΣΔΑ, Δήμοι, Κτηματολόγιο ΑΕ, Συγκοινωνίες Αθήνας (πρώην ΟΑΣΑ),
	Υποενέργεια	γ	Φορέας ΣΟΑΠ, Υπουργείο Παραγωγικής Ανασυγκρότησης, Περιβάλλοντος και Ενέργειας	ΑΣΔΑ, Υπουργείο Παραγωγικής Ανασυγκρότησης, Περιβάλλοντος και Ενέργειας και συναρμόδιοι Υπουργοί
Πηγές χρηματοδότησης	ΠΕΠ Αττικής 2014-2020 ΕΠ ΥΠΟΔΟΜΕΣ ΜΕΤΑΦΟΡΩΝ, ΠΕΡΙΒΑΛΛΟΝ & ΑΕΙΦΟΡΟΣ ΑΝΑΠΤΥΞΗ 2014-2020 Πρόγραμμα έρευνας και καινοτομίας «Ορίζοντας 2020» (ΕΕ) Προγράμματα τύπου JESSICA Ιδιωτικοί πόροι (Τηλεπικοινωνιακοί πάροχοι) Αυτοχρηματοδότηση (έσοδα)			
Χρονοδιάγραμμα			Έναρξη	Λήξη
	Υποενέργεια	α	3Τ15	4Τ18 [πρώτη φάση]
	Υποενέργεια	β	4Τ15	4Τ20
	Υποενέργεια	γ	3Τ15	4Τ20

Ενέργεια 42 Παρέμβαση στο κτιριακό όγκο –Απόσυρση

Τίτλος	Παρέμβαση στο κτιριακό όγκο - Απόσυρση													
Άξονας-Στόχος	Κοινωνική συνοχή	Οικονομική βάση	Περιβάλλον	Πολεοδομικός χώρος	Ακίνητα	Ασφάλεια								
			Έμμεσος	Έμμεσος	Άμεσος									
Προτεραιότητα	Πολύ υψηλή	β	Υψηλή-μέση		Μέση	α								
Χαρακτήρας	Νομοθετικός	Διοικητικός	Έργο	Επιδότηση	Άυλη ενέργεια	Άλλο								
	α, β	α, β	α, β	α										
Χωρική διάσταση	Οριζόντια	Χ*	Εστίαση σε θύλακες*	A	B	Γ	Δ	E	ΣΤ	Z	H	Θ	I	ΙΑ
Περιγραφή	<p>Το πρόβλημα των υψηλών πυκνοτήτων και της έλλειψης επαρκών κοινόχρηστων χώρων έχει ήδη αναφερθεί σε άλλες δράσεις (33, 34) που είναι συμπληρωματικές με την παρούσα. Η ειδικότερη συμβολή της τελευταίας έγκειται στην ενεργοποίηση του υφιστάμενου θεσμικού πλαισίου που επιτρέπει αφαίρεση οικοδομικού όγκου από τον αστικό χώρο-ενεργοποίηση που διαχρονικά έχει προσκρούσει σε νομοθετικές ανεπάρκειες του πλαισίου αυτού, σε συνδυασμό με έλλειμμα πόρων (που δεν είναι πάντως πάντα ο μόνος λόγος) και πολιτικής βούλησης. Περιλαμβάνονται δύο υποενέργειες, που αντιστοιχούν σε δύο διαφορετικά θεσμικά πλαίσια:</p> <p>α. Διερεύνηση ανάγκης αναμόρφωσης (για να καταστεί επιχειρησιακός) και εφαρμογή του υφιστάμενου νομοθετικού μηχανισμού απόσυρσης ορόφων κτηρίων στα δεδομένα της Δυτικής Αθήνας.</p> <p>β. Διερεύνηση ανάγκης αναμόρφωσης θεσμικού πλαισίου έτσι ώστε να καταστεί επιχειρησιακός ο μηχανισμός μεταφοράς συντελεστή δόμησης, και εφαρμογή του. Αυτό περιλαμβάνει την εφαρμογή των προβλέψεων του ν. 4280/2014 για την Τράπεζα Γης, τις Ζώνες εξισορρόπησης και τις Ζώνες συγκέντρωσης δικαιωμάτων δόμησης (προς καθορισμό) και την έκδοση των αναγκαίων νομοθετικών ρυθμίσεων εφαρμογής, και επίσης την πρόβλεψη του Κεφαλαίου Β΄ του ν. 4178/2013, για ζώνες υποδοχής - ανταλλαγής εκτάσεων ή τμημάτων εκτάσεων Οικοδομικών Συνεταιρισμών,</p> <p>Οι δύο αυτοί μηχανισμοί, αναμορφώνόμενοι και εφαρμοζόμενοι, μπορούν να οδηγήσουν σε αφαίρεση οικοδομικού όγκου (μέρος κτηρίων, πχ. σε περίπτωση που παρεμβάλλεται σε σημαντικές προοπτικές για την αντιληπτική εικόνα της πόλης, ή ολόκληρα κτήρια, για τη δημιουργία κοινοχρήστων χώρων. Το ζήτημα της χρηματοδότησης υπάρχει μόνο για τον πρώτον μηχανισμό, επειδή ο δεύτερος είναι αυτοχρηματοδοτούμενος.</p>													
Συνέργειες άλλες δράσεις	ΜΕ	9, 20, 25, 26, 27, 33, 34, 36, 37, 43, 45, 55												

Βήματα υλοποίησης	Υποενέργεια	α	Αναμόρφωση και εφαρμογή του νομοθετικού μηχανισμού απόσυρσης ορόφων κτηρίων	
	Υποενέργεια	β	Αναμόρφωση θεσμικού πλαισίου μεταφοράς συντελεστή δόμησης, και εφαρμογή του	
Εμπλεκόμενοι φορείς			Φορέας / φορείς σχεδιασμού	Φορέας / φορείς εφαρμογής
	Υποενέργεια	α	Φορέας ΣΟΑΠ, Υπουργείο Παραγωγικής Ανασυγκρότησης, Περιβάλλοντος και Ενέργειας	Υπουργείο Παραγωγικής Ανασυγκρότησης, Περιβάλλοντος και Ενέργειας, Υπουργείο Οικονομικών
	Υποενέργεια	β	Φορέας ΣΟΑΠ, Υπουργείο Παραγωγικής Ανασυγκρότησης, Περιβάλλοντος και Ενέργειας	ΑΣΔΑ, Υπουργείο Παραγωγικής Ανασυγκρότησης, Περιβάλλοντος και Ενέργειας και συναρμόδιοι Υπουργοί
Πηγές χρηματοδότησης	α. Πράσινο Ταμείο, πόροι άρθρου 2 παρ. 8 του ν. 4062/2012 τέλους υπέρ ΟΤΑ β. Αυτοχρηματοδότηση			
Χρονοδιάγραμμα			Έναρξη	Λήξη
	Υποενέργεια	α	1Τ16	4Τ20
	Υποενέργεια	β	3Τ15	4Τ20

* Ενδεχομένως σε ad hoc ζώνες και όχι στους συγκεκριμένους θύλακες.

Ενέργεια 43 Οριζόντια μέτρα στήριξης αγοράς ακινήτων

Τίτλος	Οριζόντια μέτρα στήριξης αγοράς ακινήτων													
Αξονας-Στόχος	Κοινωνική συνοχή	Οικονομική βάση	Περιβάλλον	Πολεοδομικός χώρος	Ακίνητα	Ασφάλεια								
	Έμμεσος	Έμμεσος		Έμμεσος	Άμεσος									
Προτεραιότητα	Πολύ υψηλή	X	Υψηλή-μέση		Μέση									
Χαρακτήρας	Νομοθετικός	Διοικητικός	Έργο	Επιδότηση	Άυλη ενέργεια	Άλλο								
Χωρική διάσταση	Οριζόντια	X*	Εστίαση σε θύλακες*	A	B	Γ	Δ	E	ΣΤ	Z	H	Θ	I	ΙΑ
Περιγραφή	<p>Η δράση έχει ως λόγο ύπαρξης την υπερβολική επιβάρυνση των ακινήτων με φορολόγηση, η οποία έχει οδηγήσει (πέραν της γενικής κρίσης) στην κατάρρευση της αγοράς ακινήτων. Δευτερογενώς δημιουργούν πολλαπλές παρενέργειες, στο στεγαστικό απόθεμα και τις προοπτικές του στεγαστικού τομέα, στον αστικό χώρο (πχ. λόγω της αποφυγής επιδιορθώσεων στα ακίνητα), στην οικονομία (λόγω του υψηλού πολλαπλασιαστή της οικοδομικής δραστηριότητας) και στην κοινωνική συνοχή (λόγω του ρόλου που παίζει η μικροϊδιοκτησία των ακινήτων στα εισοδήματα ευρύτερων στρωμάτων του πληθυσμού).</p> <p>Η δράση περιλαμβάνει προτάσεις για</p> <ol style="list-style-type: none"> 1. Προσαρμογή των αντικειμενικών αξιών γης στα πραγματικά (χαμηλότερα, συνήθως) δεδομένα της αγοράς. 2. Μη επιβολή στις ιδιαίτερα προβληματικές ζώνες της Δυτικής Αθήνας ειδικών επιβαρύνσεων όπως πχ. η πρόβλεψη για απόδοση του ΦΜΠΑ εντός 3ετίας από την έκδοση άδειας οικοδόμησης. 3. Δυνατότητα εξόφλησης των οφειλών από φόρους στα ακίνητα με εκχώρηση ακινήτων στο Δημόσιο. 4. Μείωση του φόρου μεταβίβασης ακινήτων σε περιοχές στις οποίες θα προωθηθούν οργανωμένα προγράμματα αστικής αναγέννησης 													
Συνέργειες άλλες δράσεις	με	9, 26, 27, 36, 42, 45, 51, 55												
Βήματα υλοποίησης	Υποενέργεια	α	Διερεύνηση της δυνατότητας προώθησης των προτάσεων οριζόντιας φορολογικής ανακούφισης των ακινήτων (1, 3)											
	Υποενέργεια	β	Διερεύνηση της δυνατότητας προώθησης των προτάσεων γεωγραφικά στοχευμένης φορολογικής ανακούφισης των ακινήτων (2, 4)											

Εμπλεκόμενοι φορείς			Φορέας / φορείς σχεδιασμού	Φορέας / φορείς εφαρμογής
	Υποενέργεια	α	Υπουργείο Οικονομικών, Υπουργείο Παραγωγικής Ανασυγκρότησης, Περιβάλλοντος και Ενέργειας	Υπουργείο Οικονομικών
	Υποενέργεια	β	Φορέας ΣΟΑΠ, Υπουργείο Οικονομικών, Υπουργείο Παραγωγικής Ανασυγκρότησης, Περιβάλλοντος και Ενέργειας	Υπουργείο Οικονομικών
Πηγές χρηματοδότησης	Προϋπολογισμός (όχι άμεση επιβάρυνση αλλά μείωση εσόδων, τουλάχιστον πρωτογενώς. Ενδεχομένως, αντιστάθμιση από ανάκαμψη αγοράς ακινήτων] Προγράμματα τύπου JESSICA			
Χρονοδιάγραμμα			Έναρξη	Λήξη
	Υποενέργεια	α	3Τ15	4Τ16 [επανεξέταση]
	Υποενέργεια	β	3Τ15	4Τ16 [επανεξέταση]

* Ενδεχομένως σε ad hoc ζώνες και όχι στους συγκεκριμένους θύλακες.

Ενέργεια 44 Εξειδίκευση και εφαρμογή ΣΒΑΚ Δυτικής Αθήνας

Τίτλος	Εξειδίκευση και εφαρμογή ΣΒΑΚ Δυτικής Αθήνας														
Άξονας-Στόχος	Κοινωνική συνοχή	Οικονομική βάση	Περιβάλλον	Πολεοδομικός χώρος	Ακίνητα	Ασφάλεια									
			Έμμεσος	Άμεσος		Έμμεσος									
Προτεραιότητα	Πολύ υψηλή	X	Υψηλή-μέση		Μέση										
Χαρακτήρας	Νομοθετικός	Διοικητικός	Έργο	Επιδότηση	Άυλη ενέργεια	Άλλο									
		α, β	β		α	β									
Χωρική διάσταση	Οριζόντια	X	Εστίαση σε θύλακες	A	B	Γ	Δ	E	ΣΤ	Z	H	Θ	I	ΙΑ	
Περιγραφή	<p>Η κατάσταση της κυκλοφορίας και των μεταφορών στο εσωτερικό της Δυτικής Αθήνας χαρακτηρίζεται από ελλείψεις και αδυναμίες, τόσο από την άποψη της εξυπηρέτησης των αναγκών μετακίνησης όσο και από την άποψη των χωρικών και περιβαλλοντικών παρενεργειών του σημερινού τρόπου οργάνωσης των μετακινήσεων. Η εκπόνηση Σχεδίων Βιώσιμης Αστικής Κινητικότητας αποτελεί μια σύγχρονη απάντηση στο διπλό αυτό πρόβλημα. Σημειώνεται ότι για την εκπόνηση των ΣΒΑΚ έχει εκδοθεί οδηγός από την Επιτροπή Ευρωπαϊκή (Guidelines. Developing and Implementing a sustainable urban mobility plan, 2013, Directorate-General for Mobility and Transport), που προσδιορίζει 11 βασικά βήματα, με 4 κρίσιμα σημεία (milestones): ανάλυση του προβλήματος και των ευκαιριών, προσδιορισμός μέτρων, έγκριση ΣΒΑΚ, τελική εκτίμηση επιπτώσεων και συνεπειών, ενώ βασική συνιστώσα της όλης διαδικασίας είναι η εκτεταμένη διαβούλευση.</p> <p>Με δεδομένο ότι ένα προκαταρκτικό σχέδιο ΣΒΑΚ για τη Δυτική Αθήνα έχει ήδη εκπονηθεί από τον ΑΣΔΑ, η παρούσα δράση συνίσταται στην εξειδίκευση, εμπάθυνση και εφαρμογή του εν λόγω σχεδίου. Η δράση μπορεί επίσης να συνδυαστεί ως προς τα τελικά αποτελέσματα με το προωθούμενο από τον ΟΑΣΑ Κέντρο Αστικής Κινητικότητας και Πληροφόρησης Επιβατών..</p>														
Συνέργειες άλλες δράσεις	με	17, 18, 22, 25, 26, 35, 38, 41, 45, 46, 47, 51, 54, 55													
Βήματα υλοποίησης	Υποενέργεια	α	Μελέτη εξειδίκευσης-εμπάθυνσης (υπάρχουσας) προκαταρκτικής μελέτης ΣΒΑΚ												
	Υποενέργεια	β	Εφαρμογή ΣΒΑΚ [θα περιλάβει πολλές επιμέρους ενέργειες-Συνέργεια και με άλλες δράσης ΣΟΑΠ όπως η 45, 46 και 47]												
Εμπλεκόμενοι φορείς			Φορέας / φορείς σχεδιασμού					Φορέας / φορείς εφαρμογής							
	Υποενέργεια	α	Φορέας ΣΟΑΠ					-							

	Υποενέργεια	β		Δήμοι, Υπουργείο Παραγωγικής Ανασυγκρότησης, Περιβάλλοντος και Ενέργειας, Ελληνικές Συγκοινωνίες (πρώην ΟΑΣΑ), Αττικόν Μετρο, ΑΣΔΑ
Πηγές χρηματοδότησης	ΠΕΠ Αττικής 2014-2020 Ίδιοι πόροι δήμων			
Χρονοδιάγραμμα			Έναρξη	Λήξη
	Υποενέργεια	α	4Τ15	2Τ16
	Υποενέργεια	β	4Τ15	4Τ20

Ενέργεια 45 Προώθηση νέων χώρων στάθμευσης σε κατάλληλες θέσεις

Τίτλος	Προώθηση νέων χώρων στάθμευσης σε κατάλληλες θέσεις													
Άξονας-Στόχος	Κοινωνική συνοχή	Οικονομική βάση	Περιβάλλον	Πολεοδομικός χώρος	Ακίνητα	Ασφάλεια								
			Έμμεσος	Άμεσος		Έμμεσος								
Προτεραιότητα	Πολύ υψηλή	X	Υψηλή-μέση		Μέση									
Χαρακτήρας	Νομοθετικός	Διοικητικός	Έργο	Επιδότηση	Άυλη ενέργεια	Άλλο								
		α, β	β		α	β								
Χωρική διάσταση	Οριζόντια		Εστίαση σε θύλακες*	A	B	Γ	Δ	E	ΣΤ	Z	H	Θ	I	IA
					X				X					
Περιγραφή	<p>Ορισμένες περιοχές της Δυτικής Αθήνας, με κεντρικές λειτουργίες αλλά και με κυριαρχία κατοικίας, πάσχουν από οξύ πρόβλημα έλλειψης χώρων στάθμευσης. Οι λύσεις που δίνονται πρακτικά, πέραν περιορισμένου αριθμού οργανωμένων χώρων στάθμευσης, συνίστανται στην παρόδια, νόμιμη ή παράνομη, στάθμευση και σε ορισμένους μικρούς υπαίθριους χώρους χωρίς κατάλληλες προδιαγραφές. Η συνολική προσέγγιση στο ζήτημα παραμένει αποσπασματική, και δεν βασίζεται σε μια ολοκληρωμένη πολιτική στάθμευσης ενταγμένης σε ένα ευρύτερο ολοκληρωμένο σχεδιασμό για τις μεταφορές και τη βιώσιμη κινητικότητα. Είναι απαραίτητη, συνεπώς, η διαμόρφωση μιας ολοκληρωμένης πολιτικής στάθμευσης βασισμένης πάνω σε ειδική μελέτη.</p> <p>Η δράση προϋποθέτει τη διαμόρφωση μιας συγκεκριμένης στρατηγικής για τη στάθμευση, που θα προέλθει από τη δράση 44 (ΣΒΑΚ), κα τη δημιουργία δημοτικών ή την υποστήριξη δημιουργίας ιδιωτικών (ή με ΣΔΙΤ) οργανωμένων χώρων στάθμευσης σε θέσεις που θα απορρέουν από τη στρατηγική.</p>													
Συνέργειες άλλες δράσεις	με	2, 14, 15, 17, 21, 22, 25, 26, 31, 32, 33, 34, 35, 42, 43, 44, 46, 47, 54, 55												
Βήματα υλοποίησης	Υποενέργεια	α	Δημιουργία δημοτικών χώρων στάθμευσης											
	Υποενέργεια	β	Υποστήριξη της δημιουργίας ιδιωτικών ή μεικτής ιδιοκτησίας χώρων στάθμευσης											
Εμπλεκόμενοι φορείς			Φορέας / φορείς σχεδιασμού					Φορέας / φορείς εφαρμογής						
	Υποενέργεια	α	Φορέας ΣΟΑΠ, Δήμοι, Υπουργείο Παραγωγικής Ανασυγκρότησης, Περιβάλλοντος και Ενέργειας, Υπουργείο Οικονομίας, Υποδομών, Ναυτιλίας και					Δήμοι						

			Τουρισμού	
	Υποενέργεια	β	Φορέας ΣΟΑΠ, Δήμοι, Υπουργείο Παραγωγικής Ανασυγκρότησης, Περιβάλλοντος και Ενέργειας, Υπουργείο Οικονομίας, Υποδομών, Ναυτιλίας και Τουρισμού	Δήμοι, ιδιωτικές επιχειρήσεις
Πηγές χρηματοδότησης	ΠΕΠ Αττικής 2014-2020 Προγράμματα τύπου JESSICA Ιδιωτικοί πόροι Αυτοχρηματοδότηση			
Χρονοδιάγραμμα			Έναρξη	Λήξη
	Υποενέργεια	α	4Τ15	2Τ16
	Υποενέργεια	γ	4Τ15	4Τ20

* Ενδεχομένως και σε ad hoc ζώνες.

Ενέργεια 46 Δίκτυο ποδηλατοδρόμων

Τίτλος	Δίκτυο ποδηλατοδρόμων													
Άξονας-Στόχος	Κοινωνική συνοχή	Οικονομική βάση	Περιβάλλον	Πολεοδομικός χώρος	Ακίνητα	Ασφάλεια								
			Έμμεσος	Άμεσος										
Προτεραιότητα	Πολύ υψηλή	X	Υψηλή-μέση		Μέση									
Χαρακτήρας	Νομοθετικός	Διοικητικός	Έργο	Επιδότηση	Άυλη ενέργεια	Άλλο								
		α	β		α, β									
Χωρική διάσταση	Οριζόντια	X	Εστίαση σε θύλακες	A	B	Γ	Δ	E	ΣΤ	Z	H	Θ	I	ΙΑ
				X	X	X	X	X	X	X	X	X	X	X
Περιγραφή	<p>Η μετακίνηση με ποδήλατο που είναι ουσιαστικό μέρος της βιώσιμης κινητικότητας αντιμετωπίζει σοβαρά προβλήματα στη Δυτική Αθήνα με την έλλειψη επαρκούς δικτύου ποδηλατοδρόμων. Η ενεργοποίηση, ο συντονισμός και τελικά η συνεργασία όλων των εμπλεκόμενων φορέων (Δήμοι, ΥΠΥΜΕΔΙ, ΥΠΕΚΑ, ΥΠΡΟΠΟ, ΟΑΣΑ, ΤΕΕ) καθώς και των πολιτών ή ομάδων πολιτών είναι για τον λόγο αυτόν αναγκαία.</p> <p>Η δράση περιλαμβάνει την επίλυση των θεσμικών ζητημάτων σχεδιασμού, νομοθεσίας, παροχής υποδομών, και χρήσης, για τις μετακινήσεις με ποδήλατο σε ποδηλατοδρόμους, δρόμους, πεζοδρόμους, κλπ. συμπεριλαμβανομένης της αναθεώρησης και συμπλήρωσης του Κ.Ο.Κ. Η δράση περιλαμβάνει επίσης τη θέσπιση προδιαγραφών για ποδηλατοδρόμους, τη θεσμική κατοχύρωση της σχετικής μελέτης ΟΡΣΑ & ΕΜΠ (Μάρτιος 2011).</p> <p>Περιλαμβάνεται τέλος τη δημιουργία ποδηλατοδρόμων σημαντικού μήκους, που συγκροτούν δίκτυο και έχουν καθοριστεί από την προκαταρκτική μελέτη ΣΒΑΚ Δυτικής Αθήνας (ΑΣΔΑ).</p>													
Συνέργειες άλλες δράσεις	με	22, 25, 26, 28, 29, 32, 33, 35, 38, 44, 45, 47, 48, 54, 55												
Βήματα υλοποίησης	Υποενέργεια	α	Επίλυση θεσμικών ζητημάτων σχετικά με τους ποδηλατοδρόμους											
	Υποενέργεια	β	Δημιουργία δικτύου ποδηλατοδρόμων (μελέτη εφαρμογής και κατασκευή)											
Εμπλεκόμενοι φορείς			Φορέας / φορείς σχεδιασμού					Φορέας / φορείς εφαρμογής						
	Υποενέργεια	α	Φορέας ΣΟΑΠ, Δήμοι, Υπουργείο Παραγωγικής Ανασυγκρότησης, Περιβάλλοντος και Ενέργειας, Υπουργείο Οικονομίας, Υποδομών, Ναυτιλίας και Τουρισμού, Τροχαία					Δήμοι, Υπουργείο Παραγωγικής Ανασυγκρότησης, Περιβάλλοντος και Ενέργειας, Υπουργείο Οικονομίας, Υποδομών, Ναυτιλίας και Τουρισμού, Τροχαία						
	Υποενέργεια	β	Φορέας ΣΟΑΠ, Δήμοι					Δήμοι, ΑΣΔΑ						

Πηγές χρηματοδότησης	ΠΕΠ Αττικής 2014-202 Ίδιοι πόροι δήμων			
Χρονοδιάγραμμα			Έναρξη	Λήξη
	Υποενέργεια	α	3Τ15	2Τ16
	Υποενέργεια	β	3Τ15	4Τ18

Ενέργεια 47 Ενίσχυση Μέσων Μαζικής Μεταφοράς και οργανική ένταξη μέσων σταθερής τροχιάς στη Δυτική Αθήνα

Τίτλος	Ενίσχυση Μέσων Μαζικής Μεταφοράς και οργανική ένταξη μέσων σταθερής τροχιάς στη Δυτική Αθήνα													
Άξονας-Στόχος	Κοινωνική συνοχή	Οικονομική βάση	Περιβάλλον	Πολεοδομικός χώρος	Ακίνητα	Ασφάλεια								
		Έμμεσος	Έμμεσος	Άμεσος										
Προτεραιότητα	Πολύ υψηλή	X	Υψηλή-μέση		Μέση									
Χαρακτήρας	Νομοθετικός	Διοικητικός	Έργο	Επιδότηση	Άυλη ενέργεια	Άλλο								
		α, β	[β]		α, β	α								
Χωρική διάσταση	Οριζόντια	X*	Εστίαση σε θύλακες	A	B	Γ	Δ	E	ΣΤ	Z	H	Θ	I	ΙΑ
Περιγραφή	<p>Τα επίγεια Μέσα Μαζικής Μεταφοράς της Αθήνας δεν αξιοποιούνται όσο θα έπρεπε κυρίως διότι δεν είναι ανταγωνιστικά, <u>υπό τις σημερινές συνθήκες οργάνωσης της κυκλοφορίας</u>, ως προς τα ιδιωτικά μηχανοκίνητα μέσα. Το πρόβλημα εστιάζεται κυρίως στην αξιοπιστία (πυκνότητα δρομολογίων, σταθερή ταχύτητα, έγκαιρη και ακριβής ενημέρωση) και στην χρονική κάλυψη της ζήτησης (πχ. το ωράριο λειτουργίας των ΜΜΜ δεν καλύπτει τις σημαντικές βραδινές δραστηριότητες της πόλης), και την ευκολία συνδυασμού με άλλα μέσα (μέσα σταθερής τροχιάς, σταθμοί μετεπιβίβασης, parking, κλπ.).</p> <p>Παράλληλα, η ενίσχυση των βαρέων συστημάτων σταθερής τροχιάς (ΣΣΣ) και του τραμ είναι αναγκαίο συμπλήρωμα των συμβατικών ΜΜΜ. Στο πλαίσιο αυτό είναι αναγκαία η ταχεία ολοκλήρωση των προβλεπόμενων από το νέο ΡΣΑ κλάδων στη Δυτική Αθήνα:</p> <ul style="list-style-type: none"> • Προαστιακός σιδηρόδρομος: Αγ. Ανάργυροι-Ελευσίνα-Μέγαρα, • Μετρό: Ίλιον (ανταπόκριση με γραμμή (ε) του Προαστιακού-Ανθούπολη-Κέντρο Αθήνας κλπ. (γραμμή 2), και Πειραιά-Νίκαια-Αιγάλεω-Κέντρο Αθήνας κλπ. (γραμμή 3) <p>Πρέπει να διερευνηθεί η περαιτέρω ολοκλήρωση του δικτύου ΣΣΣ στη Δυτική Αθήνα.</p>													

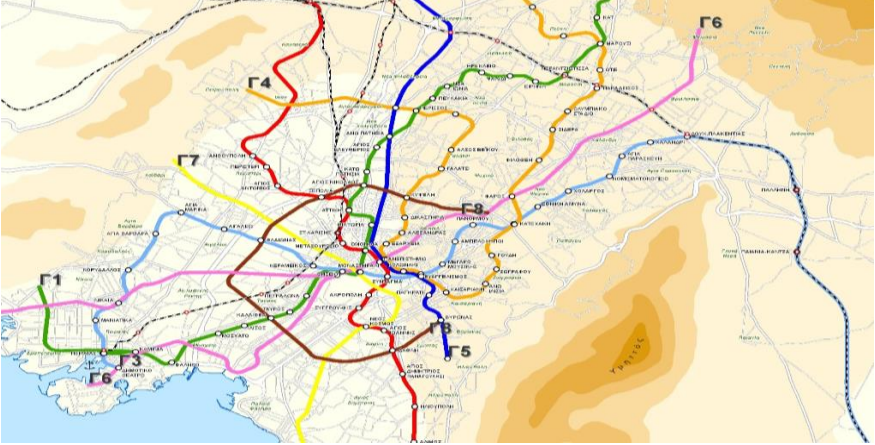
				
Συνέργειες με άλλες δράσεις	2, 11, 12, 14, 17, 21, 22, 24, 25, 26, 31, 32, 38, 41, 44, 45, 46, 48, 51, 55			
Βήματα υλοποίησης	Υποενέργεια	α	Βελτίωση λειτουργίας και οργάνωσης συμβατικών ΜΜΜ (λεωφορείων)	
	Υποενέργεια	β	Διερεύνηση κατάλληλης ολοκλήρωσης του δικτύου βαρέων ΣΣΣ.	
Εμπλεκόμενοι φορείς	Υποενέργεια	α	Φορέας / φορείς σχεδιασμού Φορέας ΣΟΑΠ, Υπουργείο Παραγωγικής Ανασυγκρότησης, Περιβάλλοντος και Ενέργειας, Υπουργείο Οικονομίας, Υποδομών, Ναυτιλίας και Τουρισμού, Συγκοινωνίες Αθήνας (πρώην ΟΑΣΑ), Υπουργείο Εσωτερικών/ Τροχαία	Φορέας / φορείς εφαρμογής Υπουργείο Παραγωγικής Ανασυγκρότησης, Περιβάλλοντος και Ενέργειας, Υπουργείο Οικονομίας, Υποδομών, Ναυτιλίας και Τουρισμού, Υπουργείο Εσωτερικών/ Τροχαία, Συγκοινωνίες Αθήνας (πρώην ΟΑΣΑ)
	Υποενέργεια	β	Φορέας ΣΟΑΠ, Αττικόν Μετρό, Υπουργείο Παραγωγικής Ανασυγκρότησης, Περιβάλλοντος και Ενέργειας, Υπουργείο Οικονομίας, Υποδομών, Ναυτιλίας και Τουρισμού	Αττικόν Μετρό [σε περίπτωση θετικής έκβασης της διερεύνησης]
Πηγές χρηματοδότησης	ΠΕΠ Αττικής 2014-202 ΠΔΕ Εθνικό Σκέλος (για τις Συγκοινωνίες Αθήνας) Ευρωπαϊκή Τράπεζα Επενδύσεων Πόροι τύπου JESSICA			
Χρονοδιάγραμμα			Έναρξη	Λήξη
	Υποενέργεια	α	3Τ15	Μόνιμη δράση
	Υποενέργεια	β	3Τ15	υπό προσδιορισμό

* Η βελτίωση στην υπερτοπική προσπελασιμότητα καλύπτει το σύνολο της περιοχής του ΣΟΑΠ και με αυτή την έννοια η δράση είναι οριζόντια.

Ενέργεια 48 Αντιμετώπιση ηχορύπανσης

Τίτλος	Αντιμετώπιση ηχορύπανσης														
Άξονας-Στόχος	Κοινωνική συνοχή	Οικονομική βάση	Περιβάλλον	Πολεοδομικός χώρος	Ακίνητα	Ασφάλεια									
	Έμμεσος		Άμεσος	Έμμεσος											
Προτεραιότητα	Πολύ υψηλή		Υψηλή-μέση	X	Μέση										
Χαρακτήρας	Νομοθετικός	Διοικητικός	Έργο	Επιδότηση	Άυλη ενέργεια	Άλλο									
	α	α, β				β									
Χωρική διάσταση	Οριζόντια	X	Εστίαση σε θύλακες	A	B	Γ	Δ	E	ΣΤ	Z	H	Θ	I	ΙΑ	
Περιγραφή	<p>Η ηχορύπανση (κύριες πηγές; κέντρα διασκέδασης που λειτουργούν παραβαίνοντας το κανονιστικό πλαίσιο, μεγάφωνα στο δημόσιο χώρο, κυκλοφορία –νόμιμη καθώς και οχήματα με πρόβλημα λειτουργίας–, Εργοτάξια που δεν τηρούν τους περιβαλλοντικούς όρους και κανονισμούς...) είναι ένα από τα μεγάλα (αν και υποτιμημένα) περιβαλλοντικά προβλήματα του σύγχρονου αστικού χώρου, και η Δυτική Αθήνα δεν αποτελεί εξαίρεση. Οι συνέπειες είναι πολλαπλές, περιλαμβάνοντας μακροχρόνια αρνητική επίδραση στην υγεία των εκτιθέμενων σε αυτήν, μείωση παραγωγικότητας εργαζομένων, και σημαντική (κατά περίπτωση, εξαιρετικά ισχυρή) υποβάθμιση της ποιότητας ζωής. Καθοριστική παράμετρος στο όλο ζήτημα είναι η ανεπάρκεια του σημερινού συστήματος, νομοθετικού και διοικητικού/κατασταλτικού, αντιμετώπισης της ηχορύπανσης. Η ανεπάρκεια του διαιώνίζει και υποθάλπει το πρόβλημα.</p> <p>Η δράση περιλαμβάνει αφενός τη βελτίωση του νομοθετικού και διοικητικού πλαισίου, και αφετέρου τη συστηματική λειτουργία μηχανισμών πρόληψης και αντιμετώπισης.</p>														
Συνέργειες με άλλες δράσεις	2, 7, 17, 18, 30, 32, 33, 35, 38, 40, 46, 47, 54, 55														
Βήματα υλοποίησης	Υποενέργεια	α	Βελτίωση του νομοθετικού και διοικητικού πλαισίου												
	Υποενέργεια	β	Λειτουργία μηχανισμού πρόληψης και αντιμετώπισης												
Εμπλεκόμενοι φορείς			Φορέας / φορείς σχεδιασμού					Φορέας / φορείς εφαρμογής							
	Υποενέργεια	α	Φορέας ΣΟΑΠ, Δήμοι, Υπουργείο Παραγωγικής Ανασυγκρότησης, Περιβάλλοντος και Ενέργειας, Υπουργείο Οικονομίας, Υποδομών, Ναυτιλίας και Τουρισμού, Υπουργείο					Δήμοι, Υπουργείο Παραγωγικής Ανασυγκρότησης, Περιβάλλοντος και Ενέργειας, Υπουργείο Δικαιοσύνης							

			Εσωτερικών, Υπουργείο Δικαιοσύνης, Υπουργείο Υγείας και Κοινωνικών Ασφαλίσεων	
	Υποενέργεια	β	Φορέας ΣΟΑΠ, Δήμοι, Υπουργείο Εσωτερικών	Δήμοι, Υπουργείο Εσωτερικών
Πηγές χρηματοδότησης	ΠΕΠ Αττικής 2014-202 ΠΔΕ Εθνικό Σκέλος (για τις Συγκοινωνίες Αθήνας) Ευρωπαϊκή Τράπεζα Επενδύσεων Πόροι τύπου JESSICA			
Χρονοδιάγραμμα			Έναρξη	Λήξη
	Υποενέργεια	α	3Τ15	2Τ16
	Υποενέργεια	β	3Τ15	Μόνιμη

Ενέργεια 49 Αντιμετώπιση οπτικής ρύπανσης

Τίτλος	Αντιμετώπιση οπτικής ρύπανσης													
Άξονας-Στόχος	Κοινωνική συνοχή	Οικονομική βάση	Περιβάλλον	Πολεοδομικός χώρος	Ακίνητα	Ασφάλεια								
			Άμεσος	Έμμεσος										
Προτεραιότητα	Πολύ υψηλή		Υψηλή-μέση		Μέση	X								
Χαρακτήρας	Νομοθετικός	Διοικητικός	Έργο	Επιδότηση	Άυλη ενέργεια	Άλλο								
	α	β, γ	γ			β								
Χωρική διάσταση	Οριζόντια	X	Εστίαση σε θύλακες	A	B	Γ	Δ	E	ΣΤ	Z	H	Θ	I	ΙΑ
Περιγραφή	<p>Το πρόβλημα της οπτικής ρύπανσης είναι πολυδιάστατο, και αφορά τόσο τα κτήρια όσο και το δημόσιο κοινόχρηστο χώρο. Επιμέρους εκδηλώσεις του είναι οι εξής: α) Ανεξέλεγκτα γκράφιτι, επιγραφές κλπ. με σπρέι. β) Παράνομες ή καταχρηστικές επιγραφές στις όψεις των κτηρίων. γ) Ανεξέλεγκτες διαφημιστικές πινακίδες στο δημόσιο χώρο. δ) Ανεξέλεγκτη αφισοκάλυψη (σε όψεις κτηρίων αλλά και πινακίδες σήμανσης...), ε) Παράνομες πρόσθετες (μη δομικές) κατασκευές στις ταράτσες των κτηρίων. στ) Συσσώρευση πληροφοριακών πινακίδων (δημόσιων, εν γένει νομίμων αλλά μη συντονισμένων χωροθετικά) και διαφημιστικών πινακίδων επί στύλων ή άλλων κατασκευών στους δρόμους, που δημιουργεί οπτικό χάος. ζ) Φωτορρύπανση (φαινόμενο υπερβολικού και λανθασμένου φωτισμού).</p> <p>Η αντιμετώπιση του προβλήματος προϋποθέτει</p> <ol style="list-style-type: none"> Βελτίωση και αποσαφήνιση νομοθεσίας σχετικά με τη ρύπανση από γκράφιτι, αφίσες, επιγραφές, διαφημιστικές πινακίδες κλπ. Δημιουργία ολοκληρωμένου μόνιμου μηχανισμού «άμεσης επέμβασης» για την αντιμετώπιση προβλημάτων οπτικής ρύπανσης (όλων των ειδών) που θα ενσωματώσει και υφιστάμενα στοιχεία που είναι απαραίτητα. Μόνιμη λειτουργία του μηχανισμού (2), προτεραιότητα σε μνημεία και σημαντικά κτήρια και κατασκευές Παροχή ειδικών χώρων για τη δημιουργία γκράφιτι Συντονισμός υπηρεσιών που τοποθετούν επιγραφές κλπ. στους κοινόχρηστους χώρους Σύνταξη οδηγού τοποθέτησης προσωρινών κατασκευών (πληροφοριακών πινακίδων κλπ.) στο πλαίσιο της συνολικής διαμόρφωσης (πχ. φύτευση) στους κοινόχρηστους χώρους [ως κεφαλαίου Προδιαγραφών παρεμβάσεων αστικού σχεδιασμού] (θα καλυφθεί μέσω της δράσης 28) Επανεξέταση του πλαισίου που αφορά τις πρόσθετες κατασκευές στις ταράτσες των κτηρίων 													

	8. Διαμόρφωση κανόνων για τον (υπερ)φωτισμό και την αποφυγή της φωτορρύπανσης (θα καλυφθεί μέσω της δράσης 28)			
Συνέργειες άλλες δράσεις	με 7, 17, 18, 21, 22, 26, 28, 30, 32, 33, 35, 40, 50, 53, 54, 55			
Βήματα υλοποίησης	Υποενέργεια	α	Αναμόρφωση κανονιστικού πλαισίου και μηχανισμού ελέγχου για οπτική ρύπανση (σημεία 1, 5, 6, 7, 8)	
	Υποενέργεια	β	Δημιουργία και λειτουργία μόνιμου μηχανισμού (σημεία 2, 3)	
	Υποενέργεια	γ	Πρόβλεψη χώρων για γκράφιτι (σημείο 4)	
Εμπλεκόμενοι φορείς			Φορέας / φορείς σχεδιασμού	Φορέας / φορείς εφαρμογής
	Υποενέργεια	α	Φορέας ΣΟΑΠ, Δήμοι, Υπουργείο Παραγωγικής Ανασυγκρότησης, Περιβάλλοντος και Ενέργειας, Υπουργείο Εσωτερικών, Υπουργείο Δικαιοσύνης	Δήμοι, Υπουργείο Παραγωγικής Ανασυγκρότησης, Περιβάλλοντος και Ενέργειας, Υπουργείο Εσωτερικών
	Υποενέργεια	β	Φορέας ΣΟΑΠ, Δήμοι, Υπουργείο Παραγωγικής Ανασυγκρότησης, Περιβάλλοντος και Ενέργειας	Δήμοι
	Υποενέργεια	γ	Φορέας ΣΟΑΠ, Δήμοι	Δήμοι,
Πηγές χρηματοδότησης	ΠΕΠ Αττικής 2014-202 Ίδιοι πόροι Δήμων			
Χρονοδιάγραμμα			Έναρξη	Λήξη
	Υποενέργεια	α	3Τ15	2Τ16
	Υποενέργεια	β	2Τ16	Μόνιμη
	Υποενέργεια	γ	1Τ16	Μόνιμη

Ενέργεια 50 Αστική γεωργία-Πράσινες ταράτσες

Τίτλος	Αστική γεωργία-Πράσινες ταράτσες													
Άξονας-Στόχος	Κοινωνική συνοχή	Οικονομική βάση	Περιβάλλον	Πολεοδομικός χώρος	Ακίνητα	Ασφάλεια								
			Άμεσος	Έμμεσος	Έμμεσος									
Προτεραιότητα	Πολύ υψηλή		Υψηλή-μέση		Μέση	X								
Χαρακτήρας	Νομοθετικός	Διοικητικός	Έργο	Επιδότηση	Άυλη ενέργεια	Άλλο								
		α, β	α	α, β	α, β	α, β								
Χωρική διάσταση	Οριζόντια	X	Εστίαση σε θύλακες	A	B	Γ	Δ	E	ΣΤ	Z	H	Θ	I	ΙΑ
Περιγραφή	<p>Το έλλειμμα φυτεμένων χώρων και η συρρίκνωση της γεωργίας στις μεγάλες πόλεις, και στη Δυτική Αθήνα, αποτελούν δύο διαφορετικά φαινόμενα με κοινό παρονομαστή το πράσινο. Το έλλειμμα του τελευταίου έχει αρνητικές συνέπειες στο μικροκλίμα, στη δημιουργία θερμικών νησίδων, στην κλιματική αλλαγή, και στην αντληπτική εικόνα της πόλης, ενώ ειδικότερα η συρρίκνωση της γεωργίας έχει οικονομικές συνέπειες, όχι ασήμαντες όπως έδειξε και η κάποια ανάκαμψη του τομέα στην περίοδο της κρίσης.</p> <p>Η παρούσα δράση έχει δύο πτυχές. Η πρώτη αφορά την υποστήριξη της φύτευσης ταρασών, μπαλκονιών, αλλά και δημόσιων χώρων, ενώ η δεύτερη αφορά τη δημιουργία λαχανόκηπων (προϊόντων ευάλωτων που προσφέρονται για καλλιέργεια για την αστική αγορά) εντός του οικιστικού ιστού ή στην εγγύς περιαστική ζώνη. Η υποστήριξη θα γίνεται με παροχή τεχνογνωσίας, παροχή κατάλληλων σπόρων (κατάλληλων και για βιολογικές καλλιέργειες), κίνητρα (πχ. σε συνάρτηση με δημοτικά τέλη), ενσωμάτωση τέτοιων προτεραιοτήτων στον πολεοδομικό σχεδιασμό και τις χρήσεις γης, και καμπάνιες ευαισθητοποίησης και προβολής (πχ. βραβεία). Η εφαρμογή της δράσης και σε δημοτικούς χώρους αποτελεί μια πτυχή με πιλοτική αλλά και επικοινωνιακή διάσταση.</p>													
Συνέργειες άλλες δράσεις	με	16, 17, 26, 27, 28, 31, 32, 33, 34, 35, 49, 52, 55												
Βήματα υλοποίησης	Υποενέργεια	α	Υποστήριξη της φύτευσης ταρασών και δωμάτων											
	Υποενέργεια	β	Υποστήριξη της αστικής γεωργίας											
Εμπλεκόμενοι φορείς			Φορέας / φορείς σχεδιασμού					Φορέας / φορείς εφαρμογής						
	Υποενέργεια	α	Φορέας ΣΟΑΠ, Δήμοι, Υπουργείο Παραγωγικής Ανασυγκρότησης, Περιβάλλοντος και Ενέργειας,					Δήμοι Ιδιώτες						
	Υποενέργεια	β	Φορέας ΣΟΑΠ, Δήμοι, Υπουργείο Παραγωγικής Ανασυγκρότησης, Περιβάλλοντος και Ενέργειας					Δήμοι Ιδιώτες						

Πηγές χρηματοδότησης	ΠΕΠ Αττικής 2014-202 ΕΣΠΑ 2014-2020/Δράσεις Αγροτικής Ανάπτυξης (ΕΓΤΑΑ) Ίδιοι πόροι Δήμων Ιδιωτικοί πόροι (μόχλευση, έσοδα)			
Χρονοδιάγραμμα			Έναρξη	Λήξη
	Υποενέργεια	α	4Τ15	Μόνιμη
	Υποενέργεια	β	4Τ15	Μόνιμη

Ενέργεια 51 Εκσυγχρονισμός του δικτύου ηλεκτρικής ενέργειας και βελτίωση της ενεργειακής αποδοτικότητας

Τίτλος	Εκσυγχρονισμός του δικτύου ηλεκτρικής ενέργειας και βελτίωση της ενεργειακής αποδοτικότητας													
Άξονας-Στόχος	Κοινωνική συνοχή	Οικονομική βάση	Περιβάλλον	Πολεοδομικός χώρος	Ακίνητα	Ασφάλεια								
		Έμμεσος	Άμεσος	Έμμεσος	Άμεσος (β)									
Προτεραιότητα	Πολύ υψηλή	β, γ	Υψηλή-μέση		Μέση						α			
Χαρακτήρας	Νομοθετικός	Διοικητικός	Έργο	Επιδότηση	Άυλη ενέργεια						Άλλο			
		δ	α, β, γ, δ	β, γ	δ									
Χωρική διάσταση	Οριζόντια	X	Εστίαση σε θύλακες	A	B	Γ	Δ	E	ΣΤ	Z	H	Θ	I	ΙΑ
Περιγραφή	<p>Η ηλεκτροδότηση της περιοχής είναι πλήρης, εμφανίζονται ωστόσο ενίοτε προβλήματα που αφορούν τις υποδομές ή τη διαχείριση του δικτύου και του φορτίου. Πολύ μεγαλύτερα περιθώρια βελτίωσης υπάρχουν όσον αφορά την αποδοτικότητα στη χρήση της ηλεκτρικής ενέργειας.</p> <p>Η παρούσα δράση περιλαμβάνει αφενός τον περαιτέρω εκσυγχρονισμό του δικτύου μεταφοράς ηλεκτρικής ενέργειας (μέση και χαμηλή τάση) στη Δυτική Αθήνα, συμπεριλαμβανομένων έργων υπογείωσης των καλωδίων σε επιλεγμένες οδούς, και αφετέρου τη βελτίωση της ενεργειακής αποδοτικότητας στα κτήρια και τις εγκαταστάσεις του ευρύτερου δημόσιου τομέα (συμπεριλαμβανομένων και των δημοτικών). καθώς και τη βιοκλιματική αναβάθμιση κοινόχρηστων χώρων.</p>													
Συνέργειες άλλες δράσεις	με	20, 26, 27, 28, 29, 31, 32, 33, 35, 36, 41, 43, 44, 47, 52, 55												
Βήματα υλοποίησης	Υποενέργεια	α	Εκσυγχρονισμός του δικτύου μεταφοράς ηλεκτρικής ενέργειας (μέση και χαμηλή τάση)											
	Υποενέργεια	β	Βελτίωση της ενεργειακής αποδοτικότητας στα κτήρια και τις εγκαταστάσεις του ευρύτερου δημόσιου τομέα											
	Υποενέργεια	γ	Βιοκλιματική αναβάθμιση κοινόχρηστων χώρων											
	Υποενέργεια	δ	Ενεργειακή αυτοτέλεια Πάρκου Αντώνης Τρίτσης											
Εμπλεκόμενοι φορείς			Φορέας / φορείς σχεδιασμού					Φορέας / φορείς εφαρμογής						
	Υποενέργεια	α	Φορέας ΣΟΑΠ, ΔΕΔΔΗΕ					ΔΕΔΔΗΕ						
	Υποενέργεια	β	Φορέας ΣΟΑΠ, Δήμοι, άλλοι δημόσιοι φορείς με κτήρια στη					Δήμοι, δημόσιοι φορείς με κτήρια στη Δυτική Αθήνα						

			Δυτική Αθήνα, ΚΑΠΕ	
	Υποενέργεια	γ	Φορέας ΣΟΑΠ, Δήμοι, Υπουργείο Παραγωγικής Ανασυγκρότησης, Περιβάλλοντος και Ενέργειας, ΚΑΠΕ	Δήμοι, Υπουργείο Παραγωγικής Ανασυγκρότησης, Περιβάλλοντος και Ενέργειας
	Υποενέργεια	δ	Φορέας ΣΟΑΠ	ΑΣΔΑ
Πηγές χρηματοδότησης	ΠΕΠ Αττικής 2014-202 Πόροι ΔΕΔΔΗΕ Πρόγραμμα ΕΞΟΙΚΟΝΟΜΩ του ΚΑΠΕ και πιθανό αντίστοιχο πρόγραμμα για την περίοδο 2014-2020 Προγράμματα τύπου JESSICA Ίδιοι πόροι Δήμων			
Χρονοδιάγραμμα			Έναρξη	Λήξη
	Υποενέργεια	α	4Τ15	Θα προσδιοριστεί από τη σχετική μελέτη
	Υποενέργεια	β	3Τ15	4Τ17 (πρώτη φάση, ενδεχομένως επέκταση)
	Υποενέργεια	γ	4Τ15	4Τ20
	Υποενέργεια	δ	4Τ15	4Τ18

Ενέργεια 52 Σύστημα επανάχρησης ύδατος

Τίτλος	Σύστημα επανάχρησης ύδατος σε δημοτικά κτήρια													
Άξονας-Στόχος	Κοινωνική συνοχή	Οικονομική βάση	Περιβάλλον	Πολεοδομικός χώρος	Ακίνητα	Ασφάλεια								
			Άμεσος	Έμμεσος	Έμμεσος									
Προτεραιότητα	Πολύ υψηλή		Υψηλή-μέση		Μέση	X								
Χαρακτήρας	Νομοθετικός	Διοικητικός	Έργο	Επιδότηση	Άυλη ενέργεια	Άλλο								
			X											
Χωρική διάσταση	Οριζόντια	X	Εστίαση σε θύλακες	A	B	Γ	Δ	E	ΣΤ	Z	H	Θ	I	ΙΑ
Περιγραφή	<p>Μέρος των πολιτικών της βιώσιμης ανάπτυξης για τις πόλεις είναι η περιβαλλοντική βιωσιμότητα στην οποία υπάγεται το θέμα της εξοικονόμησης ύδατος. Μια από τις σήμερα προωθούμενες πολιτικές εξοικονόμησης είναι η χρήση (μετά από επεξεργασία) των «γκρίζων» νερών (που δεν έχουν οργανικό φορτίο, δηλ. νιπτήρες, ντους) για χρήση σε καζανάκια και πότισμα. Τα συστήματα μπορεί να είναι σε επίπεδο κτηρίου, οικοδομικού τετραγώνου, γειτονιάς, κλπ.</p> <p>Η δράση συμβάλλει στη αντιμετώπιση του θέματος της εξοικονόμησης ύδατος, στην καταπολέμηση της κοινωνικής προκατάληψης μέσω του παραδείγματος και της πληροφόρησης, και στην επιστημονική πρόοδο στον τομέα, μέσω της σχετικά πιλοτικής της διάστασης.</p>													
Συνέργειες με άλλες δράσεις	20, 27, 29, 41, 50, 51, 55													
Βήματα υλοποίησης	Υποενέργεια	α	Σύνταξη προδιαγραφών για την επανάχρηση ύδατος											
	Υποενέργεια	β	Ενέργειες πληροφόρησης και ευαισθητοποίησης											
	Υποενέργεια	γ	Προώθηση συστήματος επανάχρησης ύδατος σε δημοτικά κτήρια											
Εμπλεκόμενοι φορείς			Φορέας / φορείς σχεδιασμού					Φορέας / φορείς εφαρμογής						
	Υποενέργεια	α	Φορέας ΣΟΑΠ, ΕΥΔΑΠ					ΑΣΔΑ, ΕΥΔΑΠ						
	Υποενέργεια	β	Φορέας ΣΟΑΠ, ΕΥΔΑΠ					ΑΣΔΑ, ΕΥΔΑΠ						
	Υποενέργεια	γ	Φορέας ΣΟΑΠ, Δήμοι, ΕΥΔΑΠ					Δήμοι						
Πηγές χρηματοδότησης	ΠΕΠ Αττικής 2014-202 Προγράμματα τύπου JESSICA ΕΥΔΑΠ Εθνικοί πόροι Δήμων (κρατική επιχορήγηση ή ίδιοι πόροι)													
Χρονοδιάγραμμα			Έναρξη					Λήξη						

	Υποενέργεια	α	1Τ16	3Τ16
	Υποενέργεια	β	2Τ16	4Τ17
	Υποενέργεια	γ	1Τ16	4Τ17 (πρώτη φάση, ενδεχομένως επέκταση)

Ενέργεια 53 Αναβάθμιση διαχείρισης απορριμμάτων

Τίτλος	Αναβάθμιση διαχείρισης απορριμμάτων													
Άξονας-Στόχος	Κοινωνική συνοχή	Οικονομική βάση	Περιβάλλον	Πολεοδομικός χώρος	Ακίνητα	Ασφάλεια								
			Άμεσος	Έμμεσος										
Προτεραιότητα	Πολύ υψηλή	α	Υψηλή-μέση	β	Μέση									
Χαρακτήρας	Νομοθετικός	Διοικητικός	Έργο	Επιδότηση	Άυλη ενέργεια	Άλλο								
	α	α	α	β		α								
Χωρική διάσταση	Οριζόντια	X	Εστίαση σε θύλακες	A	B	Γ	Δ	E	ΣΤ	Z	H	Θ	I	ΙΑ
Περιγραφή	<p>Πρόληψη.</p> <p>Υιοθέτηση μέτρων για τη μικρότερη δυνατή παραγωγή απορριμμάτων</p> <p>Πληρωμή δημοτικών τελών όχι με βάση τα τετραγωνικά της κατοικίας μας, αλλά με την ποσότητα των απορριμμάτων που παράγουμε, ώστε να ισχύσει η αρχή της ανταποδοτικότητας και να καταστούμε όλοι υπεύθυνοι πολίτες που θα συμμετάσχουμε στην ανακύκλωση και κομποστοποίηση.</p> <p>Τα τέλη τελικής διάθεσης που πληρώνουν οι ΟΤΑ σε ΧΥΤΑ-ΧΥΤΥ να συνδεθούν με τις ποσότητες που θάβει κάθε ΟΤΑ, ώστε να ισχύσει η αρχή «Ο ρυπαίνων, πληρώνει».</p> <p>Επαναχρησιμοποίηση.</p> <p>Μεθοδική ενημέρωση των πολιτών από την πολιτεία, την Τοπική Αυτοδιοίκηση και τον ιδιωτικό τομέα για την επαναχρησιμοποίηση ηλεκτρικών συσκευών, παλαιών επίπλων, ρουχισμού, κουτιών μύρας-αναψυκτικών, γυαλιού, χαρτιού κλπ.</p> <p>Γενικός επανασχεδιασμός που θα βοηθήσει τόσο το περιβάλλον, διότι ο τελικός όγκος των απορριμμάτων που θα θάβονται θα είναι το 10-15% του αρχικού όγκου, όσο και στον τομέα της οικονομίας, με τη δημιουργία πολλών θέσεων εργασίας.</p> <p>Κομποστοποίηση.</p> <p>Οικιακή κομποστοποίηση με μικρούς κάδους ανά κατοικία όπου θα εναποτίθενται τα οργανικά απορρίμματα.</p> <p>Δημοτική κομποστοποίηση σε καφέ κάδους όπου θα εναποτίθεται η μεγάλη μάζα των οργανικών απορριμμάτων κάθε δήμου.</p> <p>Διαλογή στην πηγή με 5 κάδους.</p> <p>Από έναν κάδο για χαρτί, γυαλί, μέταλλα, ξύλο, τα προϊόντα των οποίων των οποίων θα οδηγούνται στα κέντρα τελικής επεξεργασίας και πακεταρίσματος, με τελικό στόχο την πώληση. Αυτή η επεξεργασία θα γίνεται σε μικρές μηχανικές μονάδες ανά δήμο, από όπου</p>													

	<p>θα διοχετεύονται στον τελικό προορισμό τους.</p> <p>Έναν κάδο για τα τελικά σύμμικτα απορρίμματα, που δε μπορούν να ενταχθούν στην ανακύκλωση. Η όλη διαδικασία θα υλοποιείται από την Τοπική Αυτοδιοίκηση με σαφή τα περιβαλλοντικά πλεονεκτήματα, όπως επίσης και τα οικονομικά, με τα κέρδη που θα έχει ο δήμος από την πώληση των επαναχρησιμοποιούμενων υλικών, τη δημιουργία θέσεων εργασίας και την ελαχιστοποίηση των μετακινήσεων των οχημάτων προς ΧΥΤΑ-ΧΥΤΥ.</p> <p>Όλα τα παραπάνω θα πρέπει να υλοποιηθούν σε στενή συνεργασία με τον αρμόδιο φορέα ΕΔΣΝΑ.</p> <p>Σημειώνεται το μείζον θέμα των εγκαταστάσεων της Φυλής, που εκφεύγει του πεδίου του ΣΟΑΠ αλλά απαιτεί αντιμετώπιση.</p>			
Συνέργειες με άλλες δράσεις	1, 7, 17, 26, 28, 35, 49, 54, 55			
Βήματα υλοποίησης	Υποενέργεια	α	Πρόληψη	
	Υποενέργεια	β	Επαναχρησιμοποίηση.	
	Υποενέργεια	γ	Κομποστοποίηση.	
	Υποενέργεια	δ	Διαλογή στην πηγή με 5 κάδους.	
Εμπλεκόμενοι φορείς			Φορέας / φορείς σχεδιασμού	Φορέας / φορείς εφαρμογής
	Υποενέργεια	α	Φορέας ΣΟΑΠ, ΕΔΣΝΑ, Δήμοι	Δήμοι, ΕΔΣΝΑ
	Υποενέργεια	β	Φορέας ΣΟΑΠ, ΕΔΣΝΑ, Δήμοι, Υπουργείο Παραγωγικής Ανασυγκρότησης, Περιβάλλοντος και Ενέργειας	Δήμοι, Υπουργείο Παραγωγικής Ανασυγκρότησης, Περιβάλλοντος και Ενέργειας, ΕΔΣΝΑ
	Υποενέργεια	γ	Φορέας ΣΟΑΠ, ΕΔΣΝΑ, Δήμοι, Υπουργείο Παραγωγικής Ανασυγκρότησης, Περιβάλλοντος και Ενέργειας	Δήμοι, Υπουργείο Παραγωγικής Ανασυγκρότησης, Περιβάλλοντος και Ενέργειας, ΕΔΣΝΑ
	Υποενέργεια	δ	Φορέας ΣΟΑΠ, ΕΔΣΝΑ, Δήμοι, Υπουργείο Παραγωγικής Ανασυγκρότησης, Περιβάλλοντος και Ενέργειας	Δήμοι, Υπουργείο Παραγωγικής Ανασυγκρότησης, Περιβάλλοντος και Ενέργειας, ΕΔΣΝΑ
Πηγές χρηματοδότησης	ΠΕΠ Αττικής 2014-202			
	Ίδιοι πόροι Δήμων			
Χρονοδιάγραμμα			Έναρξη	Λήξη
	Υποενέργεια	α	3Τ15	4Τ16
	Υποενέργεια	β	4Τ15	4Τ20
	Υποενέργεια	γ	4Τ15	4Τ20
	Υποενέργεια	δ	4Τ15	4Τ20

Ενέργεια 54 Αντιμετώπιση της παραβατικότητας

Τίτλος	Αντιμετώπιση της παραβατικότητας													
Άξονας-Στόχος	Κοινωνική συνοχή	Οικονομική βάση	Περιβάλλον	Πολεοδομικός χώρος	Ακίνητα	Ασφάλεια								
	Έμμεσος	Έμμεσος	Έμμεσος	Έμμεσος	Έμμεσος	Άμεσος								
Προτεραιότητα	Πολύ υψηλή	X	Υψηλή-μέση		Μέση									
Χαρακτήρας	Νομοθετικός	Διοικητικός	Έργο	Επιδότηση	Άυλη ενέργεια	Άλλο								
	X	X			X	X								
Χωρική διάσταση	Οριζόντια	X	Εστίαση σε θύλακες	A	B	Γ	Δ	E	ΣΤ	Z	H	Θ	I	ΙΑ
Περιγραφή	<p>Η έννοια της παραβατικότητας παραπέμπει σε μη νόμιμες πρακτικές, οι οποίες δεν εμπίπτουν στο στενότερο πεδίο της εγκληματικότητας και οι οποίες είναι φορτισμένες με λιγότερο αρνητικό πρόσημα, αλλά συχνά έχουν σημαντικές επιπτώσεις στην οικονομική δραστηριότητα και στην ποιότητα ζωής, όπως πχ. το παραεμπόριο, το λαθρεμπόριο, η μαύρη εργασία, ο εκφυλισμός των κοινόχρηστων χώρων σε χώρους κυκλοφορίας ή στάθμευσης οχημάτων, η παράνομη παρόδια στάθμευση, η καταπάτηση δημόσιου χώρου από δραστηριότητες (πχ. «επέκταση» καταστημάτων στα πεζοδρόμια, παράνομα περίπτερα κλπ.), η καταστροφή του αστικού εξοπλισμού και των κοινόχρηστων χώρων, η αλλοίωση-υποβάθμιση της αρχιτεκτονικής εικόνας των κτηρίων, τα αυθαίρετα κτίσματα, η ηχορύπανση, οι παράνομες χρήσεις γης και δραστηριότητες, η παραξενοδοχία, οι πρακτικές ρύπανσης της πόλης, η παράνομη κατάληψη δημόσιου χώρου κοκ.</p> <p>Είναι προφανές ότι <u>οι ρίζες των παραπάνω φαινομένων είναι πολλαπλές, συχνές δομικές ή/και με μεγάλο ιστορικό ή κοινωνικό βάθος. Η αποτελεσματική αντιμετώπισή τους προϋποθέτει αντίστοιχες παρεμβάσεις σε αυτά τα πεδία (που προωθούνται από τις άλλες δράσεις του ΣΟΑΠ).</u> Ωστόσο, απαιτείται παράλληλα η άμεση αντιμετώπιση και των φαινομένων παραβατικότητας, παράλληλα με τις δράσεις δομικού χαρακτήρα. Σε μια τέτοια προοπτική, η παρούσα δράση περιλαμβάνει τα εξής:</p> <p>α. Αντιμετώπιση της συνέργειας παραβατικότητας και εγκληματικότητας, μέσω εντατικοποίησης της αστυνόμευσης, ενδεχομένως και με συγκρότηση μικτών συνεργείων ειδικού χαρακτήρα μεταξύ ΕΛΑΣ, Οικονομικών Υπηρεσιών, Περιφέρειας, Δήμου, Εισαγγελικής Αρχής [στο πλαίσιο αυτό, απαιτείται και επανεξέταση της απόφασης για κατάργηση της Δημοτικής Αστυνομίας].</p> <p>β. Μέτρα σχετικά με τα καταστήματα υγειονομικού ενδιαφέροντος, όπως αδειοδοτική διαδικασία, αυστηροποίηση ελέγχων, έκδοση κανονιστικών διατάξεων για την θέση σε ισχύ ορισμένων χωροθετικών κριτηρίων, διαφοροποίηση των δημοτικών τελών ανά κατηγορία και τύπους περιοχών, αποσαφήνιση αρμοδιοτήτων μεταξύ ΕΛΑΣ και Δήμων μετά την κατάργηση της Δημοτικής Αστυνομίας.</p>													

	<p>γ. Μέτρα σχετικά με το παραεμπόριο, όπως δίωξη παραεμπορίου, ευέλικτες διαδικασίες καταστροφής κατασχεμένων προϊόντων, αστυνόμευση, αυστηροποίηση κυρώσεων, δημιουργία πολυπολιτισμικών αγορών για διάθεση νομίμων προϊόντων μεταναστών.</p> <p>δ. Μέτρα σχετικά με την παράνομη εκμίσθωση διαμερισμάτων, κατοικιών και άλλων χώρων.</p> <p>ε. Μέτρα σχετικά με αστυνόμευση δημόσιων χώρων, όπως στάσεις και σταθμοί ΜΜΜ, οχήματα ΜΜΜ.</p> <p>στ. Μέτρα σχετικά με την αστυνόμευση της παράνομης στάθμευσης οχημάτων σε στροφές λεωφορείων και σε λεωφορειολωρίδες.</p>			
Συνέργειες άλλες δράσεις	με	2, 7, 14, 17, 22, 24, 26, 28, 32, 35, 36, 37, 38, 41, 44, 45, 46, 48, 49, 53, 55		
Βήματα υλοποίησης	Υποενέργεια	α	Αντιμετώπιση της συνέργειας παραβατικότητας και εγκληματικότητας	
	Υποενέργεια	β	Μέτρα σχετικά με τα καταστήματα υγειονομικού ενδιαφέροντος	
	Υποενέργεια	γ	Μέτρα σχετικά με το παραεμπόριο	
	Υποενέργεια	δ	Μέτρα σχετικά με την παράνομη εκμίσθωση διαμερισμάτων, κατοικιών και άλλων χώρων	
	Υποενέργεια	ε	Μέτρα σχετικά με αστυνόμευση δημόσιων χώρων	
	Υποενέργεια	στ	Μέτρα σχετικά με την αστυνόμευση της παράνομης στάθμευσης	
Εμπλεκόμενοι φορείς			Φορέας / φορείς σχεδιασμού	Φορέας / φορείς εφαρμογής
	Υποενέργεια	α	Φορέας ΣΟΑΠ, Υπουργείο Εσωτερικών, ΕΛΑΣ	Υπουργείο Εσωτερικών, ΕΛΑΣ
	Υποενέργεια	β	Φορέας ΣΟΑΠ, Υπουργείο Εσωτερικών, Περιφέρεια Αττικής, Υπουργείο Παραγωγικής Ανασυγκρότησης, Περιβάλλοντος και Ενέργειας, Υπουργείο Οικονομίας, Υποδομών, Ναυτιλίας και Τουρισμού	Δήμοι, Υπουργείο Εσωτερικών, Περιφέρεια Αττικής, Υπουργείο Παραγωγικής Ανασυγκρότησης, Περιβάλλοντος και Ενέργειας, Υπουργείο Οικονομίας, Υποδομών, Ναυτιλίας και Τουρισμού
	Υποενέργεια	γ	Φορέας ΣΟΑΠ, Υπουργείο Εσωτερικών, ΕΛΑΣ, Υπουργείο Οικονομικών	Δήμοι, ΕΛΑΣ, Υπουργείο Οικονομικών
	Υποενέργεια	δ	Φορέας ΣΟΑΠ, Υπουργείο Εσωτερικών, Υπουργείο Οικονομικών	Υπουργείο Εσωτερικών, Υπουργείο Οικονομικών
	Υποενέργεια	ε	Φορέας ΣΟΑΠ, Υπουργείο Εσωτερικών, ΕΛΑΣ, Υπουργείο Παραγωγικής Ανασυγκρότησης,	Δήμοι, Υπουργείο Εσωτερικών, ΕΛΑΣ

			Περιβάλλοντος και Ενέργειας	
	Υποενέργεια	στ	Φορέας ΣΟΑΠ, Υπουργείο Εσωτερικών, ΕΛΑΣ, Υπουργείο Οικονομίας, Υποδομών, Ναυτιλίας και Τουρισμού	Δήμοι, Υπουργείο Εσωτερικών, ΕΛΑΣ
Πηγές χρηματοδότησης	ΠΕΠ ΑΤΤΙΚΗΣ 2014-2020 Ειδικός Διαβαθμιδικός Σύνδεσμος Νομού Αττικής Ίδιοι Πόροι Δήμων			
Χρονοδιάγραμμα			Έναρξη	Λήξη
	Υποενέργεια	α	3Τ15	Μόνιμη
	Υποενέργεια	β	3Τ15	Μόνιμη
	Υποενέργεια	γ	3Τ15	Μόνιμη
	Υποενέργεια	δ	3Τ15	Μόνιμη
	Υποενέργεια	ε	3Τ15	Μόνιμη
	Υποενέργεια	στ	3Τ15	Μόνιμη

Ενέργεια 55 Τεχνική Υποστήριξη Εφαρμογής

Τίτλος	Αντιμετώπιση της παραβατικότητας													
Άξονας-Στόχος	Κοινωνική συνοχή	Οικονομική βάση	Περιβάλλον	Πολεοδομικός χώρος	Ακίνητα	Ασφάλεια								
	Έμμεσος	Έμμεσος	Έμμεσος	Έμμεσος	Έμμεσος	Έμμεσος	Έμμεσος							
Προτεραιότητα	Πολύ υψηλή	X	Υψηλή-μέση			Μέση								
Χαρακτήρας	Νομοθετικός	Διοικητικός	Έργο	Επιδότηση	Άυλη ενέργεια	Άλλο								
		X			X	X								
Χωρική διάσταση	Οριζόντια	X	Εστίαση σε θύλακες	A	B	Γ	Δ	E	ΣΤ	Z	H	Θ	I	ΙΑ
Περιγραφή	<p>Η εφαρμογή του ΣΟΑΠ, σε επίπεδο επιμέρους ενέργειας καθώς και συνολικά, προϋποθέτει μελέτες διαφόρων ειδών και παροχή υπηρεσιών, καθώς και οργανωτικά σχήματα επιφορτισμένα με διάφορες πτυχές της εφαρμογής, παρακολούθησης, αποτίμησης, επικαιροποίησης του προγράμματος.</p> <p>Η Τεχνική Υποστήριξη Υλοποίησης του ΣΟΑΠ στοχεύει στην απρόσκοπτη υλοποίηση των ενεργειών με αποτελεσματικό συντονισμό των εμπλεκόμενων. Εμπεριέχει δραστηριότητες που αφορούν στην υλοποίηση των Δράσεων που προβλέπονται από την ΚΥΑ, την υποστήριξη και υποβοήθηση όλων των διοικητικών δομών και μηχανισμών που συμμετέχουν στην υλοποίηση του Προγράμματος Δράσης, την παροχή οδηγιών και υποστήριξης προς τους εμπλεκόμενους φορείς (δημόσιους, ιδιωτικούς), καθώς και την ευαισθητοποίηση, πληροφόρηση και δημοσιότητα του Σχεδίου. Συμπεριλαμβάνει, επίσης, τη διοικητική και επιστημονική στήριξη της Επιτροπής Συντονισμού του ΣΟΑΠ που προβλέπεται στο άρθρο 14 παρ. 3.α του ν. 4277/2014.</p> <p>Ενδεικτικές δράσεις:</p> <ol style="list-style-type: none"> 1. Προετοιμασία, ωρίμανση, εξειδίκευση, παρακολούθηση, αξιολόγηση των ενεργειών του προγράμματος δράσης. 2. Μελέτες προπαρασκευαστικές, οργανωτικές, τεχνικές κλπ για την υποστήριξη των δράσεων του προγράμματος, την αναβάθμιση των συστημάτων διοίκησης, την διαμόρφωση και λειτουργία δομών και πληροφοριακών συστημάτων. 3. Συμβουλευτικές υπηρεσίες υποστήριξης των δομών και μηχανισμών διαχείρισης, υλοποίησης, παρακολούθησης και αξιολόγησης με τη χρησιμοποίηση εξωτερικών συμβούλων και εμπειρογνομώνων. 4. Διοικητική και επιστημονική στήριξη της Επιτροπής Συντονισμού του ΣΟΑΠ που προβλέπεται στο άρθρο 14 παρ. 3.α του ν. 4277/2014. 5. Ενημέρωση/ ευαισθητοποίηση των ενδιαφερομένων και της κοινής γνώμης σε θέματα 													

	που αφορούν και σχετίζονται με το ΣΟΑΠ και τις παρεμβάσεις του, την ευαισθητοποίηση των συμμετεχόντων και του κοινού καθώς και δράσεις δημοσιοποίησης των αποτελεσμάτων, δημιουργίας δικτύων κ.ά			
Συνέργειες με άλλες δράσεις	1, 2, 3, 4, 5, 6, 7, 8, 9, 10, 11, 12, 13, 14, 15, 16, 17, 18, 19, 20, 21, 22, 23, 24, 25, 26, 27, 28, 29, 30, 31, 32, 33, 34, 35, 36, 37, 38, 39, 40, 41, 42, 43, 44, 45, 46, 47, 48, 49, 50, 51, 52, 53, 54			
Βήματα υλοποίησης	Υποενέργεια	α	Εκπόνηση μελετών (προετοιμασίας, τεχνικές, αξιολόγησης κλπ.) υποστηρικτικών δράσεων του ΣΟΑΠ (1, 2)	
	Υποενέργεια	β	Συμβουλευτικές υπηρεσίες υποστήριξης των δομών διαχείρισης δράσεων του ΣΟΑΠ (3, 4)	
	Υποενέργεια	γ	Ενέργειες ευαισθητοποίησης και προβολής (5)	
	Υποενέργεια	δ	Συγκρότηση και λειτουργία μηχανισμού παρακολούθησης της εφαρμογής του ΣΟΑΠ (1, 2, 3, 4, 5)	
Εμπλεκόμενοι φορείς			Φορέας / φορείς σχεδιασμού	Φορέας / φορείς εφαρμογής
	Υποενέργεια	α, β, γ, δ	Φορέας ΣΟΑΠ, Υπουργείο Παραγωγικής Ανασυγκρότησης, Περιβάλλοντος και Ενέργειας	ΑΣΔΑ, Υπουργείο Παραγωγικής Ανασυγκρότησης, Περιβάλλοντος και Ενέργειας
Πηγές χρηματοδότησης	ΠΕΠ Αττικής 2014-202			
Χρονοδιάγραμμα			Έναρξη	Λήξη
	Υποενέργεια	α	3Τ15	4Τ20
	Υποενέργεια	β	3Τ15	4Τ20
	Υποενέργεια	γ	3Τ15	4Τ20
	Υποενέργεια	δ	3Τ15	4Τ20

ΚΑΤΑΛΟΓΟΣ ΑΡΚΤΙΚΟΛΕΞΩΝ

ΑΜΕΑ: Ατομα με Αναπηρία

ΑΣΔΑ: Αναπτυξιακός Σύνδεσμος Δυτικής Αθήνας

ΓΠΣ: Γενικό Πολεοδομικό Σχέδιο

ΔΕΔΔΗΕ: Διαχειριστής του Ελληνικού Δικτύου Διανομής Ηλεκτρικής Ενέργειας

ΕΔΣΝΑ: Ειδικός Διαβαθμιδικός Σύνδεσμος Νομού Αττικής

ΕΚΤ: Ευρωπαϊκό Κοινωνικό Ταμείο

ΕΛΑΣ: Ελληνική Αστυνομία

ΕΜΠ: Εθνικό Μετσόβιο Πολυτεχνείο

ΕΟΤ: Ελληνικός Οργανισμός Τουρισμού

ΕΣΠΑ (2014-2020): Εταιρικό Σύμφωνο για το Πλαίσιο Ανάπτυξης

ΕΤΠΑ: Ευρωπαϊκό Ταμείο Περιφερειακής Ανάπτυξης

ΕΥΔΑΠ: Εταιρεία Ύδρευσης και Αποχέτευσης Πρωτεύουσας

ΖΕΕ: Ζώνη Ειδικής Ενίσχυσης

ΚΑΠΕ: Κέντρο Ανανεώσιμων Πηγών Ενέργειας

ΚΑΠΗ: Κέντρα Ανοιχτής Προστασίας Ηλικιωμένων

ΚΕΚ: Κέντρα Επαγγελματικής Κατάρτισης

ΚΥΑ: Κοινή Υπουργική Απόφαση

ΚΥΕ: Καταστήματα Υγειονομικού Ελέγχου

ΜΜΜ: Μέσα Μαζικών Μεταφορών

ΟΑΣΑ: Οργανισμός Αστικών Συγκοινωνιών Αθηνών

ΟΚΩ: Οργανισμοί Κοινής Ωφελείας

ΟΡΣΑ: Οργανισμός Ρυθμιστικού Σχεδίου Αθήνας

ΟΤΑ: Οργανισμός Τοπικής Αυτοδιοίκησης

ΠΑΘΕ: Αυτοκινητόδρομος Πάτρας-Αθήνας-Θεσσαλονίκης

ΠΔ: Προεδρικό Διάταγμα

ΠΔΕ: Πρόγραμμα Δημοσίων Επενδύσεων

ΠΕΠ: Περιφερειακό Επιχειρησιακό Πρόγραμμα

ΠεΣΣΚΕ: Περιφερειακό Στρατηγικό Σχέδιο Κοινωνικής Ένταξης (Αττικής)

ΡΣΑ: Ρυθμιστικό Σχέδιο Αθήνας-Αττικής

ΣΒΑΚ: Σχέδιο Βιώσιμης Αστικής Κινητικότητας

ΣΔΙΤ: Συμπράξεις Δημοσίου & Ιδιωτικού Τομέα

ΣΟΑΠ: Σχέδιο Ολοκληρωμένης Αστικής Παρέμβασης

ΣΣΣ: Συστήματα Σταθερής Τροχιάς

ΣΧΟΟΑΠ: Σχέδιο Χωρικής και Οικιστικής Οργάνωσης Ανοιχτής Πόλης

ΤΕΕ: Τεχνικό Επιμελητήριο Ελλάδας

ΤΠΕ: Τεχνολογίες Πληροφορίας και Επικοινωνίας

ΧΥΤΑ: Χώροι Υγειονομικής Ταφής Απορριμμάτων

ΧΥΤΥ: Χώροι Υγειονομικής Ταφής Υπολειμμάτων

Άρθρο 9

1. Η ισχύς της παρούσας απόφασης αρχίζει από τη δημοσίευσή της στην Εφημερίδα της Κυβερνήσεως.
2. Η απόφαση αυτή να δημοσιευθεί στην Εφημερίδα της Κυβερνήσεως.

ΟΙ ΥΠΟΥΡΓΟΙ