

**Αναρτητέο ΚΗΜΔΗΣ**

Αρ. πρωτ.: 2395/28.05.2021

Ελληνική Δημοκρατία
Νομός Αττικής
Αναπτυξιακός Σύνδεσμος Δυτικής Αθήνας
Γενική Διεύθυνση

Αυτοτελές Τμήμα Προγραμματισμού και
Ανάπτυξης

Αρκαδίας 37, Περιστέρι

Τ.Κ: 12132

Πληροφορίες: Γκίκα Βασιλική

Τηλ. 2105745826, Fax: 2105759547

Email: info@asda.gr

Επιχειρησιακό Πρόγραμμα: «Ε.Π.
«Αττική 2014 -2020»»

ΟΧΕ/ΒΑΑ Δυτικής Αθήνας

Κωδ. Πράξης/MIS (ΟΠΣ): **5063568**

479.755,50 € προ ΦΠΑ

594.896,82 € με ΦΠΑ

Κ.Α.: **70/6474.0024**

ΣΑΕ: **2020ΕΠ08510174**

Διακήρυξη Διεθνούς Ανοικτού
Ηλεκτρονικού Διαγωνισμού

**«Συγκρότηση και Υποστήριξη της
Οργάνωσης και Λειτουργίας του
«Μηχανισμού Ανάπτυξης και
Προαγωγής της Επιχειρηματικότητας
στη Δυτική Αθήνα»**

Χρηματοδότηση: ΕΤΠΑ, Ε.Π. 3d

**CPV: 85312300-2, 73200000-4,
79415200-8, 79411100-9, 79416200-5,
72212783-1, 72212517-6**

Περιεχόμενα

Συνοπτικά στοιχεία έργου	5
1 Αναθέτουσα Αρχή και αντικείμενο Σύμβασης	7
1.1 Στοιχεία Αναθέτουσας Αρχής	7
1.1.1 Είδος Αναθέτουσας Αρχής	7
1.1.2 Κύρια δραστηριότητα Α.Α.	7
1.1.3 Εφαρμοστέο Δίκαιο	7
1.1.4 Στοιχεία Επικοινωνίας	7
1.2 Στοιχεία Διαδικασίας-Χρηματοδότηση	7
1.2.1 Είδος διαδικασίας	7
1.2.2 Χρηματοδότηση της σύμβασης	8
1.3 Συνοπτική Περιγραφή φυσικού και οικονομικού αντικειμένου της σύμβασης	8
1.4 Θεσμικό πλαίσιο	10
1.5 Προθεσμία παραλαβής προσφορών και διενέργεια διαγωνισμού	15
1.6 Δημοσιότητα	15
1.6.1 Δημοσίευση στην Επίσημη Εφημερίδα της Ευρωπαϊκής Ένωσης	15
1.6.2 Δημοσίευση σε εθνικό επίπεδο	15
1.6.3 Έξοδα δημοσιεύσεων	16
1.7 Αρχές εφαρμοζόμενες στη διαδικασία σύναψης	16
2 Γενικοί και ειδικοί όροι συμμετοχής	17
2.1 Γενικές Πληροφορίες	17
2.1.1 Έγγραφα της σύμβασης	17
2.1.2 Επικοινωνία - Πρόσβαση στα έγγραφα της Σύμβασης	17
2.1.3 Παροχή Διευκρινίσεων	17
2.1.4 Γλώσσα	18
2.1.5 Εγγυήσεις	18
2.2 Δικαίωμα Συμμετοχής - Κριτήρια Ποιοτικής Επιλογής	19
2.2.1 Δικαίωμα συμμετοχής	19
2.2.2 Εγγύηση συμμετοχής	20
2.2.3 Λόγοι αποκλεισμού	20

2.2.4	Καταλληλότητα άσκησης επαγγελματικής δραστηριότητας	24
2.2.5	Οικονομική και χρηματοοικονομική επάρκεια	25
2.2.6	Τεχνική και επαγγελματική ικανότητα	25
2.2.7	Πρότυπα διασφάλισης ποιότητας και πρότυπα περιβαλλοντικής διαχείρισης	27
2.2.8	Στήριξη στην ικανότητα τρίτων	27
2.2.9	Κανόνες απόδειξης ποιοτικής επιλογής	28
2.2.10	Ρήτρα ηθικού περιεχομένου	36
2.3	Κριτήρια Ανάθεσης	37
2.3.1	Κριτήρια ανάθεσης	37
2.3.2	Βαθμολόγηση και κατάταξη προσφορών	40
2.4	Κατάρτιση - Περιεχόμενο Προσφορών	44
2.4.1	Γενικοί όροι υποβολής προσφορών	44
2.4.2	Χρόνος και Τρόπος υποβολής προσφορών	44
2.4.3	Περιεχόμενα Φακέλου «Δικαιολογητικά Συμμετοχής - Τεχνική Προσφορά»	47
2.4.4	Περιεχόμενα Φακέλου «Οικονομική Προσφορά» / Τρόπος σύνταξης και υποβολής οικονομικών προσφορών	48
2.4.5	Χρόνος ισχύος των προσφορών	49
2.4.6	Λόγοι απόρριψης προσφορών	49
3	Διενέργεια διαδικασίας – Αξιολόγηση προσφορών	51
3.1	Αποσφράγιση και αξιολόγηση προσφορών	51
3.1.1	Ηλεκτρονική αποσφράγιση προσφορών	51
3.1.2	Αξιολόγηση προσφορών	51
3.2	Πρόσκληση υποβολής δικαιολογητικών προσωρινού αναδόχου - Δικαιολογητικά προσωρινού αναδόχου	53
3.3	Κατακύρωση - σύναψη σύμβασης	54
3.4	Προδικαστικές Προσφυγές - Προσωρινή Δικαστική Προστασία	55
3.5	Ματαίωση Διαδικασίας	57
4	Όροι εκτέλεσης της σύμβασης	58
4.1	Εγγύηση καλής εκτέλεσης	58
4.2	Συμβατικό Πλαίσιο - Εφαρμοστέα Νομοθεσία	58

4.3	Όροι εκτέλεσης της σύμβασης	58
4.4	Υπεργολαβία	59
4.5	Τροποποίηση σύμβασης κατά τη διάρκειά της	60
4.5.1	Παράταση	60
4.5.2	Υποκατάσταση Αναδόχου	60
4.6	Δικαίωμα μονομερούς λύσης της σύμβασης	61
5	Ειδικοί όροι εκτέλεσης της σύμβασης	62
5.1	Τρόπος πληρωμής	62
5.2	Κήρυξη οικονομικού φορέα εκπτώτου - Κυρώσεις	63
5.3	Διοικητικές προσφυγές κατά τη διαδικασία εκτέλεσης των συμβάσεων	63
5.4	Δικαστική επίλυση διαφορών	64
6	Ειδικοί όροι εκτέλεσης	65
6.1	Παρακολούθηση της σύμβασης / Χρόνος παράδοσης Υπηρεσιών	65
6.2	Διάρκεια σύμβασης	65
6.3	Παραλαβή του αντικειμένου της σύμβασης	65
6.4	Απόρριψη παραδοτέων	66
6.5	Αναπροσαρμογή τιμής	67
6.6	Καταγγελία της σύμβασης- Υποκατάσταση αναδόχου	67
6.7	Προστασία Προσωπικών Δεδομένων	67
6.8	Τελικοί Όροι	68
7	Παραρτήματα	69
7.1	Παράρτημα Α - Μελέτη	70
7.2	Παράρτημα Β - Ευρωπαϊκό Ενιαίο Έγγραφο Σύμβασης	113
7.3	Παράρτημα Γ – Υποδείγματα Εγγυητικών Επιστολών	114
7.3.1	Εγγυητική Επιστολή Συμμετοχής	114
7.3.2	Εγγυητική Επιστολή Καλής Εκτέλεσης	115
7.4	Παράρτημα Δ – Σχέδιο Σύμβασης	116
7.5	Παράρτημα Ε - Υπόδειγμα Βιογραφικού Σημειώματος	127
7.6	Παράρτημα ΣΤ – Οικονομική Προσφορά	128

Συνοπτικά στοιχεία έργου

Τίτλος Έργου	«Συγκρότηση και Υποστήριξη της Οργάνωσης και Λειτουργίας του «Μηχανισμού Ανάπτυξης και Προαγωγής της Επιχειρηματικότητας στη Δυτική Αθήνα»	
Αναθέτουσα Αρχή	Αναπτυξιακός Σύνδεσμος Δυτικής Αθήνας – ΑΣΔΑ	
Φορέας Λειτουργίας	Αναπτυξιακός Σύνδεσμος Δυτικής Αθήνας – ΑΣΔΑ	
Φορέας Υλοποίησης	Αναπτυξιακός Σύνδεσμος Δυτικής Αθήνας – ΑΣΔΑ	
Τόπος παράδοσης – Τόπος παροχής Υπηρεσιών	Αναπτυξιακός Σύνδεσμος Δυτικής Αθήνας	
CPV	85312300-2, 73200000-4, 79415200-8, 79411100-9, 79416200-5, 72212783-1, 72212517-6, 79415200-8	
Είδος διαδικασίας	Ανοικτός Διεθνής Ηλεκτρονικός Διαγωνισμός με κριτήριο ανάθεσης την πλέον συμφέρουσα από οικονομική άποψη προσφορά βάσει βέλτιστης σχέσης ποιότητας – τιμής	
Προϋπολογισμός – Εκτιμώμενη αξία σύμβασης	Προϋπολογισμός Έργου - εκτιμώμενη αξία σύμβασης: 594.896,82 € (προϋπολογισμός χωρίς ΦΠΑ 479.755,50 €, ΦΠΑ 24%: 115.141,32 €)	
Χρηματοδότηση έργου	Έργο Συγχρηματοδοτούμενο από: ΕΤΠΑ, Ε.Π. «Αττική 2014 - 2020» και από εθνικούς πόρους Φορέας Χρηματοδότησης του Έργου είναι η Περιφέρεια Αττικής, η οποία στηρίζει χρηματοδοτικά τις ΟΧΕ/ ΒΑΑ που εντάσσονται χωρικά στην αρμοδιότητά της, μέσω του Ε.Π. «Αττική 2014 -2020».	
Χρόνος υλοποίησης	Έως 21 μήνες, από την υπογραφή της σύμβασης και σε κάθε περίπτωση όχι μετά την 01/10/2023	
Διάρκεια σύμβασης	Έως 21 μήνες, από την υπογραφή της σύμβασης. Η διάρκεια της σύμβασης υπολογίζεται ως το άθροισμα του χρόνου υλοποίησης και του πιθανού χρόνου που θα απαιτηθεί για την παραλαβή των ενδιάμεσων φάσεων και της οριστικής παραλαβής με βάση τη διαδικασία επανυποβολής παραδοτέων όπως ορίζεται στην παρούσα και, εφόσον για λόγους ανωτέρας βίας δεν τηρηθούν οι προθεσμίες.	
	Ημερομηνία Ανάρτησης TED	31/05/2021
	Ημερομηνία Ανάρτησης στο ΚΗΜΔΗΣ	31/05/2021
	Ημερομηνία Ανάρτησης στο ΕΣΗΔΗΣ	01/06/2021
	Ημερομηνία Αποστολής στον Ελληνικό Τύπο:	/ /2021
	Ημερομηνία Ανάρτησης στον Διαδικτυακό τόπο της Αναθέτουσας Αρχής www.asda.gr	02/06/2021
	Προθεσμία για υποβολή διευκρινήσεων επί της διακήρυξης	25/06/2021
	Ημερομηνία έναρξης ηλεκτρονικής υποβολής προσφορών	06/07/2021
Καταληκτική ημερομηνία και ώρα υποβολής προσφορών	Ηλεκτρονική Υποβολή: 06/07/2021, ημέρα Τρίτη Έντυπη Υποβολή: Τα στοιχεία και δικαιολογητικά της προσφοράς που υποβάλλονται ηλεκτρονικά προσκομίζονται,	

	κατά περίπτωση, σε έντυπη μορφή εντός τριών (3) εργάσιμων ημερών από την ηλεκτρονική υποβολή τους.
Τόπος και τρόπος κατάθεσης προσφορών	Ηλεκτρονική Υποβολή: Στη διαδικτυακή πύλη www.promitheus.gov.gr του Εθνικού Συστήματος Ηλεκτρονικών Δημοσίων Συμβάσεων (ΕΣΗΔΗΣ) (ηλεκτρονική μορφή) Μέσω πρωτοκόλλου (έντυπη μορφή) Η έδρα της Αναθέτουσας Αρχής
Ημερομηνία και ώρα αποσφράγισης προσφορών	09/07/2021, ημέρα Παρασκευή και ώρα 10:00

1 Αναθέτουσα Αρχή και αντικείμενο Σύμβασης

1.1 Στοιχεία Αναθέτουσας Αρχής

Επωνυμία	Αναπτυξιακός Σύνδεσμος Δυτικής Αθήνας (ΑΣΔΑ)
Ταχυδρομική διεύθυνση	Αρκαδίας 37
Πόλη	Περιστέρι
Ταχυδρομικός Κωδικός	12132
Χώρα	Ελλάδα
Κωδικός NUTS	EL302
Τηλέφωνο	+30 2105745826
Φαξ	+30 2105759547
Ηλεκτρονικό Ταχυδρομείο	info@asda.gr
Αρμόδιος για πληροφορίες	Γκίκα Βασιλική
Γενική Διεύθυνση στο διαδίκτυο (URL)	www.asda.gr

1.1.1 Είδος Αναθέτουσας Αρχής

Η Αναθέτουσα Αρχή είναι ΝΠΔΔ, αποτελεί μη κεντρική αναθέτουσα αρχή και ανήκει στην Γενική Κυβέρνηση (Υποτομέας ΟΤΑ).

1.1.2 Κύρια δραστηριότητα Α.Α.

Η κύρια δραστηριότητα της Αναθέτουσας Αρχής είναι οι Γενικές δημόσιες υπηρεσίες.

1.1.3 Εφαρμοστέο Δίκαιο

Εφαρμοστέο εθνικό δίκαιο είναι το ελληνικό (ν. 4412/2016 Α'147, όπως ισχύει).

1.1.4 Στοιχεία Επικοινωνίας

Τα έγγραφα της σύμβασης είναι διαθέσιμα για ελεύθερη, πλήρη, άμεση & δωρεάν ηλεκτρονική πρόσβαση μέσω της διαδικτυακής πύλης www.promitheus.gov.gr του Ε.Σ.Η.ΔΗ.Σ. και μέσω της διαδικτυακής πύλης της Αναθέτουσας Αρχής <http://www.asda.gr>.

Κάθε είδους επικοινωνία και ανταλλαγή πληροφοριών πραγματοποιείται μέσω της διαδικτυακής πύλης www.promitheus.gov.gr του Ε.Σ.Η.ΔΗ.Σ.

1.2 Στοιχεία Διαδικασίας-Χρηματοδότηση

1.2.1 Είδος διαδικασίας

Ο διαγωνισμός θα διεξαχθεί με την ανοικτή διαδικασία του άρθρου 27 του ν. 4412/16.

1.2.2 Χρηματοδότηση της Σύμβασης

Η Σύμβαση έχει ενταχθεί στον Άξονα Προτεραιότητας 03 «Ενίσχυση της ανταγωνιστικότητας και της εξωστρέφειας των ΜΜΕ - Βελτίωση της ελκυστικότητας της Περιφέρειας Αττικής για προσέλκυση Επενδύσεων και προαγωγή της Καινοτόμου Επιχειρηματικότητας» του Ε.Π. Αττική 2014-2020 της εγκεκριμένης ΟΧΕ της Δυτικής Αθήνας με περιεχόμενο που αφορά στην «Συγκρότηση και Υποστήριξη της Οργάνωσης και Λειτουργίας του Μηχανισμού Ανάπτυξης και Προαγωγής της Επιχειρηματικότητας στη Δυτική Αθήνα με συνολικό εγκεκριμένο προϋπολογισμό 594.896,82 € . Φορέας Χρηματοδότησης του Έργου είναι η Περιφέρεια Αττικής, η οποία στηρίζει χρηματοδοτικά τις ΟΧΕ/ ΒΑΑ που εντάσσονται χωρικά στην αρμοδιότητά της, μέσω του Ε.Π. «Αττική 2014 -2020». (MIS 5063568, ΣΑΕ 2020ΕΠ08510174). Η δαπάνη για την παρούσα σύμβαση βαρύνει την με Κ.Α.: 70/6474.0024 σχετική πίστωση του προϋπολογισμού του οικονομικού έτους 2021 του Φορέα.

1.3 Συνοπτική Περιγραφή φυσικού και οικονομικού αντικείμενου της σύμβασης

Το Έργο αφορά στην συγκρότηση και υποστήριξη της οργάνωσης και λειτουργίας του “Μηχανισμού Ανάπτυξης και Προαγωγής της Επιχειρηματικότητας στη Δυτική Αθήνα”, εντάσσεται δε στη Δράση 3.4.ΑΣΔΑ.1 με τίτλο «Μηχανισμός Ανάπτυξης και Προαγωγής της Επιχειρηματικότητας στη Δυτική Αθήνα» (εφεξής και «Μηχανισμός»).

Μέσω του «Μηχανισμού» στοχεύεται η άρση των αρνητικών συνθηκών και η κινητοποίηση του παραγωγικού και επιχειρηματικού τομέα με την καθιέρωση συλλογικών διαδικασιών προώθησης της επιχειρηματικότητας και προβολής της Δυτικής Αθήνας ως επιχειρηματικού και επενδυτικού προορισμού,

Συγκεκριμένα, στο πλαίσιο της Δράσης 3.4.ΑΣΔΑ.1 «Μηχανισμός Ανάπτυξης και Προαγωγής της Επιχειρηματικότητας στη Δυτική Αθήνα» προβλέπονται:

- ⇒ Η συγκρότηση και υποστήριξη της Οργάνωσης και Λειτουργίας του «Μηχανισμού Ανάπτυξης και Προαγωγής της Επιχειρηματικότητας στη Δυτική Αθήνα», με Δικαιούχο τον ΑΣΔΑ (Δράση 3.4.1.α),
- ⇒ Η ανάπτυξη «Δικτύου» Κέντρων «φυσικής» ενημέρωσης και διεπαφής με επιχειρήσεις, επενδυτές κ.λπ. στη Δυτική Αθήνας με δύο σημεία παροχής υπηρεσιών πληροφόρησης για την επιχειρηματικότητα και τις επενδύσεις (Δ-ΚΥΠΕΕ): το Κέντρο Ενημέρωσης με έδρα το Δήμο Αιγάλεω και το Κέντρο Ενημέρωσης με έδρα το Δήμο Αγίων Αναργύρων-Καματερού. Τα Δ-ΚΥΠΕΕ θα υλοποιηθούν με διακριτές δράσεις (3.4.1.β και 3.4.1.γ).

Οι ρόλοι, οι λειτουργίες και οι υπηρεσίες του «Μηχανισμού Ανάπτυξης και Προαγωγής της Επιχειρηματικότητας στη Δυτική Αθήνα» και των Δ-ΚΥΠΕΕ περιγράφονται σε μνημόνιο συνεργασίας» μεταξύ των Δικαιούχων της Δράσης, ήτοι:

- ⇒ του **Αναπτυξιακού Συνδέσμου Δυτικής Αθήνας (ΑΣΔΑ)**, ο οποίος θα έχει την ευθύνη της Πράξης με τίτλο «Συγκρότηση και Υποστήριξη της Οργάνωσης και Λειτουργίας του «Μηχανισμού Ανάπτυξης και Προαγωγής της Επιχειρηματικότητας στη Δυτική Αθήνα»,

- ⇒ του **Δήμου Αιγάλεω**, ο οποίος θα έχει την ευθύνη της Πράξης με τίτλο «Δίκτυο Κέντρων παροχής υπηρεσιών πληροφόρησης για την επιχειρηματικότητα και τις επενδύσεις (Δ-ΚΥΠΕΕ) Δυτικής Αθήνας: Κέντρο Ενημέρωσης Δήμου Αιγάλεω (Δ-ΚΥΠΕΕ-1)» και,
- ⇒ του **Δήμου Αγίων Αναργύρων Καματερού**, ο οποίος θα έχει την ευθύνη της Πράξης με τίτλο «Δίκτυο Κέντρων παροχής υπηρεσιών πληροφόρησης για την επιχειρηματικότητα και τις επενδύσεις (Δ-ΚΥΠΕΕ) Δυτικής Αθήνας: Κέντρο Ενημέρωσης Δήμου Αγίων Αναργύρων-Καματερού (Δ-ΚΥΠΕΕ-2)».

Κάθε ΚΥΠΕΕ θα έχει την λειτουργική «ευθύνη» φυσικής ενημέρωσης συγκεκριμένων Δήμων της Δυτικής Αθήνας, παρέχοντας ανοιχτά και ελεύθερα προς επιχειρήσεις και φυσικά πρόσωπα (υποψήφιους επιχειρηματίες, πολίτες κ.λπ.) γενικού και ενημερωτικού χαρακτήρα πληροφορίες, ανεξαρτήτως τόπου εγκατάστασης ή δραστηριοποίησης και χωρίς κλαδικούς ή άλλους περιορισμούς και ανταλλάγματα. Η ενημέρωση των ωφελομένων θα γίνεται και ηλεκτρονικά μέσα από την ιστοσελίδα του Μηχανισμού (ΑΣΔΑ).

Ειδικότερα, το παρόν έργο αποτελεί διακριτή Πράξη της Πρόσκλησης «Μηχανισμός Ανάπτυξης και Προαγωγής της Επιχειρηματικότητας στη Δυτική Αθήνα» και αναφέρεται στη Δράση 3.4.1.α.

Οι υπηρεσίες που θα προσφέρει ο Ανάδοχος στον ΑΣΔΑ στο πλαίσιο της συγκρότησης και υποστήριξης της Οργάνωσης και Λειτουργίας του «Μηχανισμού Ανάπτυξης και Προαγωγής της Επιχειρηματικότητας στη Δυτική Αθήνα» κωδικοποιούνται στις ακόλουθες Κατηγορίες Υπηρεσιών (Κ.Υ.):

Κατηγορίες Υπηρεσιών	Περιεχόμενο Κ.Υ.
KY – 1	Υποστήριξη της συγκρότησης και οργάνωσης της λειτουργίας του «Μηχανισμού Ανάπτυξης και Προαγωγής της Επιχειρηματικότητας στη Δυτική Αθήνα» (εφεξής και «Μηχανισμός»)
KY – 2	Υποστήριξη του συντονισμού, της παρακολούθησης και της υλοποίησης των δραστηριοτήτων του «Μηχανισμού» και των ΚΥΠΕΕ
KY – 3	Εκπόνηση Στρατηγικής Μελέτης για την ανάπτυξη της επιχειρηματικότητας, βελτίωσης του οικονομικού και διοικητικού περιβάλλοντος και προβολής της Δυτικής Αθήνας ως επιχειρηματικού και επενδυτικού προορισμού και τόπου εγκατάστασης νέων επιχειρήσεων (εισροή στη Δράση 3.3.ΑΣΔΑ.1)
KY – 4	Εκπόνηση μελέτης για την υποστήριξη της μετάβασης σε περιβάλλον ψηφιακών δηλώσεων γνωστοποίησης της άσκησης επιχειρηματικής ή επαγγελματικής δραστηριότητας και τον προσδιορισμό του νέου ρόλου της Αυτοδιοίκησης κατ' αρχήν στη Δυτική Αθήνα και, γενικότερα στην Αττική και στη Χώρα, Εκπόνηση μελέτης για την σκοπιμότητα ανάπτυξης κοινών υπηρεσιών απλοποίησης του επιχειρηματικού περιβάλλοντος, ως προς την εμπλοκή της Αυτοδιοίκησης στην αδειοδότηση, λειτουργία και ρύθμιση ζητημάτων άσκησης επιχειρηματικών δραστηριοτήτων κατ' αρχήν στη Δυτική Αθήνα και, γενικότερα στην Αττική και στη Χώρα,
KY – 5	Σχέδιο ευαισθητοποίησης, δημοσιότητας και κινητοποίησης των επαγγελματικών εταιρών κατ' αρχήν της Δυτικής Αθήνας και, γενικότερα, της Αττικής και της Χώρας, με έμφαση

Κατηγορίες Υπηρεσιών	Περιεχόμενο Κ.Υ.
	και στις επιχειρήσεις τοπικού χαρακτήρα (Σχέδιο Δημοσιότητας και Επικοινωνίας του Μηχανισμού) και επικαιροποίηση αυτού
KY – 6	Ανάλυση, διαμόρφωση και καθιέρωση διαδικασιών διαβούλευσης των επαγγελματικών εταιρών της Δυτικής Αθήνας
KY – 7	Εκπόνηση μελέτης σχεδιασμού, οργάνωσης και παρακολούθησης Στρατηγικού Πλάνου Εξωστρέφειας (ΣΠΕ) της Δυτικής Αθήνας, με έμφαση στα συγκριτικά πλεονεκτήματα αυτής, μέσω της παροχής ενημέρωσης και πληροφοριών οικονομικού, επιχειρηματικού και γενικότερου περιβάλλοντος, καθώς και πληροφόρησης για συγκεκριμένες δυνατότητες εξαγωγικών κινήσεων, εξεύρεσης εμπορικών εταιρών κ.λπ.
KY – 8	Υποστήριξη της παρακολούθησης και του συντονισμού της εφαρμογής του Σχεδίου Δημοσιότητας και Επικοινωνίας του Μηχανισμού Ανάπτυξης και Προαγωγής της Επιχειρηματικότητας κατ' αρχήν στη Δυτική Αθήνα και, γενικότερα στην Αττική και στη Χώρα
KY – 9	Στοχευμένες δράσεις εφαρμογής του Σχεδίου Δημοσιότητας και Επικοινωνίας του Μηχανισμού Ανάπτυξης και Προαγωγής της Επιχειρηματικότητας κατ' αρχήν στη Δυτική Αθήνα και, γενικότερα στην Αττική και στη Χώρα
KY – 10	Ανάπτυξη ψηφιακής πλατφόρμας για την παροχή υπηρεσιών ενημέρωσης των ευκαιριών επιχειρηματικότητας κατ' αρχήν στη Δυτική Αθήνα και, γενικότερα στην Αττική και στη Χώρα και συντονισμού με τα ΚΥΠΕΕ
KY – 11	Ανάπτυξη εργαλείων (φόρμες, προφίλ, αιτήματα κ.λπ.) παροχής υπηρεσιών ενημέρωσης σε ηλεκτρονική και σε φυσική μορφή (η τελευταία θα εφαρμόζεται αποκλειστικά μέσω μέσω των ΚΥΠΕΕ)
KY – 12	Υπηρεσίες κωδικοποίησης των επιχειρηματικών ευκαιριών για την χρηματοδότηση ΜΜΕ και την προσέλκυση επενδύσεων κατ' αρχήν στη Δυτική Αθήνα και, γενικότερα στην Αττική και στη Χώρα (μέσω ΕΣΠΑ, άλλων Χρηματοδοτικών εργαλείων κ.λπ.)
KY – 13	Υπηρεσίες ανάπτυξης και επικαιροποίησης περιεχομένου και ενημέρωσης της ιστοσελίδας του «Μηχανισμού»
KY – 14	Υπηρεσίες διοικητικής επιτόπου υποστήριξης του Μηχανισμού και helpdesk προς τα στελέχη των ΚΥΠΕΕ

Η ανάλυση και το περιεχόμενο των παραπάνω Κ.Υ. φαίνεται στην μελέτη του Παραρτήματος Α'.

1.4 Θεσμικό πλαίσιο

Η ανάθεση και εκτέλεση της σύμβασης διέπεται από την κείμενη νομοθεσία και τις κατ' εξουσιοδότηση αυτής εκδοθείσες κανονιστικές πράξεις, όπως ισχύουν και ιδίως:

- Νόμος 4782/2021 (ΦΕΚ 36^Α) *Εκσυγχρονισμός, απλοποίηση και αναμόρφωση του ρυθμιστικού πλαισίου των δημοσίων συμβάσεων, ειδικότερες ρυθμίσεις προμηθειών στους τομείς της άμυνας και της ασφάλειας και άλλες διατάξεις για την ανάπτυξη, τις υποδομές και την υγεία*
- Νόμος 4605/2019 (ΦΕΚ 52^Α) «Εναρμόνιση της ελληνικής νομοθεσίας με την Οδηγία (ΕΕ) 2016/943 του Ευρωπαϊκού Κοινοβουλίου και του Συμβουλίου της 8ης Ιουνίου 2016 σχετικά με την προστασία της τεχνογνωσίας και των επιχειρηματικών πληροφοριών που δεν έχουν

- αποκαλυφθεί (εμπορικό απόρρητο) από την παράνομη απόκτηση, χρήση και αποκάλυψή τους (ΕΕΛ 157 της 15.6.2016) – Μέτρα για την επιτάχυνση του έργου του Υπουργείου Οικονομίας και Ανάπτυξης και άλλες διατάξεις.»
- Ν. 4555/2018 (ΦΕΚ 133^Α) «Μεταρρύθμιση του θεσμικού πλαισίου της Τοπικής Αυτοδιοίκησης - Εμβάθυνση της Δημοκρατίας - Ενίσχυση της Συμμετοχής – Βελτίωση της οικονομικής και αναπτυξιακής λειτουργίας των Ο.Τ.Α. [Πρόγραμμα «ΚΛΕΙΣΘΕΝΗΣ Ι»] - Ρυθμίσεις για τον εκσυγχρονισμό του πλαισίου οργάνωσης και λειτουργίας των ΦΟΔΣΑ - Ρυθμίσεις για την αποτελεσματικότερη, ταχύτερη και ενιαία άσκηση των αρμοδιοτήτων σχετικά με την απονομή ιθαγένειας και την πολιτογράφηση - Λοιπές διατάξεις αρμοδιότητας Υπουργείου Εσωτερικών και άλλες διατάξεις.»
 - Ν. 4412/2016 (ΦΕΚ 147^Α) «Δημόσιες Συμβάσεις Έργων, Προμηθειών και Υπηρεσιών (προσαρμογή στις Οδηγίες 2014/24/ΕΕ και 2014/25/ΕΕ)»
 - Ν. 4314/2014 (ΦΕΚ 265^Α), «Α) Για τη διαχείριση, τον έλεγχο και την εφαρμογή αναπτυξιακών παρεμβάσεων για την προγραμματική περίοδο 2014–2020, Β) Ενσωμάτωση της Οδηγίας 2012/17 του Ευρωπαϊκού Κοινοβουλίου και του Συμβουλίου της 13ης Ιουνίου 2012 (ΕΕ L 156/16.6.2012) στο ελληνικό δίκαιο, τροποποίηση του ν. 3419/2005 (Α' 297) και άλλες διατάξεις»
 - Ν. 4270/2014 (ΦΕΚ 143^Α) «Αρχές δημοσιονομικής διαχείρισης και εποπτείας (ενσωμάτωση της Οδηγίας 2011/85/ΕΕ) – δημόσιο λογιστικό και άλλες διατάξεις»,
 - Ν. 4250/2014 (ΦΕΚ 74^Α) «Διοικητικές Απλουστεύσεις - Καταργήσεις, Συγχωνεύσεις Νομικών Προσώπων και Υπηρεσιών του Δημοσίου Τομέα-Τροποποίηση Διατάξεων του π.δ. 318/1992 (Α'161) και λοιπές ρυθμίσεις»,
 - Ν. 4155/2013 (ΦΕΚ 120^Α) «Εθνικό Σύστημα Ηλεκτρονικών Δημοσίων Συμβάσεων και άλλες διατάξεις»
 - Ν. 4152/2013 (ΦΕΚ 107^Α) «Προσαρμογή της ελληνικής νομοθεσίας στην Οδηγία 2011/7 της 16.2.2011 για την καταπολέμηση των καθυστερήσεων πληρωμών στις εμπορικές συναλλαγές»,
 - Ν. 4129/2013 (ΦΕΚ 52^Α) «Κύρωση του Κώδικα Νόμων για το Ελεγκτικό Συνέδριο»
 - Ν. 4013/2011 (ΦΕΚ 204^Α) «Σύσταση ενιαίας Ανεξάρτητης Αρχής Δημοσίων Συμβάσεων και Κεντρικού Ηλεκτρονικού Μητρώου Δημοσίων Συμβάσεων...»,
 - Ν. 3886/2010 (ΦΕΚ 173^Α) «Δικαστική προστασία κατά την σύναψη δημοσίων συμβάσεων Εναρμόνιση της ελληνικής νομοθεσίας με την Οδηγία 89/665/ΕΟΚ του Συμβουλίου της 21ης Ιουνίου 1989 (L 395) και την Οδηγία 92/13/ΕΟΚ του συμβουλίου της 25ης Φεβρουαρίου 1992 (L 76), όπως τροποποιήθηκαν με την Οδηγία 2007/66/ΕΚ του Ευρωπαϊκού Κοινοβουλίου και του Συμβουλίου της 11ης Δεκεμβρίου 2007 (L 335)»,
 - Ν. 3861/2010 (ΦΕΚ 112^Α) «Ενίσχυση της διαφάνειας με την υποχρεωτική ανάρτηση νόμων και πράξεων των κυβερνητικών, διοικητικών και αυτοδιοικητικών οργάνων στο διαδίκτυο "Πρόγραμμα Διαύγεια" και άλλες διατάξεις”,

- Ν. 3852/2010 (ΦΕΚ 87^A) «Νέα αρχιτεκτονική της Αυτοδιοίκησης και της Αποκεντρωμένης – Διοίκησης, πρόγραμμα Καλλικράτης»,
- Ν. 3548/2007 (ΦΕΚ 68^A) «Καταχώριση δημοσιεύσεων των φορέων του Δημοσίου στο νομαρχιακό και τοπικό Τύπο και άλλες διατάξεις»,
- Ν. 3463/2006 (ΦΕΚ 114^A) «Κώδικας Δήμων και Κοινοτήτων»,
- Ν. 3310/2005 (ΦΕΚ 30^A) “Μέτρα για τη διασφάλιση της διαφάνειας και την αποτροπή καταστρατηγήσεων κατά τη διαδικασία σύναψης δημοσίων συμβάσεων” για τη διασταύρωση των στοιχείων του αναδόχου με τα στοιχεία του Ε.Σ.Ρ., του π.δ/τος 82/1996 (Α' 66) «Ονομαστικοποίηση μετοχών Ελληνικών Ανωνύμων Εταιρειών που μετέχουν στις διαδικασίες ανάληψης έργων ή προμηθειών του Δημοσίου ή των νομικών προσώπων του ευρύτερου δημόσιου τομέα», της κοινής απόφασης των Υπουργών Ανάπτυξης και Επικρατείας με αρ. 20977/2007 (Β' 1673) σχετικά με τα ‘Δικαιολογητικά για την τήρηση των μητρώων του ν.3310/2005, όπως τροποποιήθηκε με το ν.3414/2005’, καθώς και της απόφασης του Υφυπουργού Οικονομίας και Οικονομικών με αριθμ.1108437/2565/ΔΟΣ/2005 (Β' 1590) “Καθορισμός χωρών στις οποίες λειτουργούν εξωχώριες εταιρίες”,
- Ν. 2859/2000 (ΦΕΚ 248^A) «Κύρωση Κώδικα Φόρου Προστιθέμενης Αξίας»,
- Ν. 2690/1999 (ΦΕΚ 45^A) «Κύρωση του Κώδικα Διοικητικής Διαδικασίας και άλλες διατάξεις»,
- Ν. 2121/1993 (ΦΕΚ 25^A) «Πνευματική Ιδιοκτησία, Συγγενικά Δικαιώματα και Πολιτιστικά Θέματα»,
- Π.Δ. 39/2017 (ΦΕΚ 64^A) «Κανονισμός εξέτασης Προδικαστικών Προσφυγών ενώπιον της Αρχής Εξέτασης Προδικαστικών Προσφυγών»,
- Π.Δ. 38/2017 (ΦΕΚ 63^A) «Κανονισμός Λειτουργίας της Αρχής Εξέτασης Προδικαστικών Προσφυγών»,
- Π.Δ. 80/2016 (ΦΕΚ 145^A) «Ανάληψη υποχρεώσεων από τους Διατάκτες»
- Π.Δ. 28/2015 (ΦΕΚ 34^A) «Κωδικοποίηση διατάξεων για την πρόσβαση σε δημόσια έγγραφα και στοιχεία»,
- ΥΑ. 56902/2017 (ΦΕΚ 1924^B) του Υπουργού Οικονομίας και Ανάπτυξης «Τεχνικές λεπτομέρειες και διαδικασίες λειτουργίας του Εθνικού Συστήματος Ηλεκτρονικών Δημοσίων Συμβάσεων (Ε.Σ.Η.ΔΗ.Σ.)»,
- ΥΑ. 57654/2017 (ΦΕΚ 1781^B) του Υπουργού Οικονομίας και Ανάπτυξης «Ρύθμιση ειδικότερων θεμάτων λειτουργίας και διαχείρισης του Κεντρικού Ηλεκτρονικού Μητρώου Δημοσίων Συμβάσεων (ΚΗΜΔΗΣ) του Υπουργείου Οικονομίας και Ανάπτυξης»
- ΥΑ. 11389/1993 (ΦΕΚ 185^B) του Υπουργού Εσωτερικών «Ενιαίος κανονισμός προμηθειών Τοπικής Αυτοδιοίκησης», Άρθρο 5 «Κανόνες Δημοσιότητας»
- Κανονισμός (ΕΚ) αρ. 213/2008 της Επιτροπής, της 28ης Νοεμβρίου 2007, για τροποποίηση του Κανονισμού (ΕΚ) αρ. 2195/2002 του Ευρωπαϊκού Κοινοβουλίου και του Συμβουλίου περί

- του κοινού λεξιλογίου για τις δημόσιες συμβάσεις (CPV) και των οδηγιών του Ευρωπαϊκού Κοινοβουλίου και του Συμβουλίου 2004/17/EK και 2004/18/EK περί των διαδικασιών σύναψης δημοσίων συμβάσεων, όσον αφορά την αναθεώρηση του CPV.
- Των σε εκτέλεση των ανωτέρω νόμων εκδοθεισών κανονιστικών πράξεων, των λοιπών διατάξεων που αναφέρονται ρητά ή απορρέουν από τα οριζόμενα στα συμβατικά τεύχη της παρούσας, καθώς και του συνόλου των διατάξεων του ασφαλιστικού, εργατικού, κοινωνικού, περιβαλλοντικού και φορολογικού δικαίου που διέπει την ανάθεση και εκτέλεση της παρούσας σύμβασης, έστω και αν δεν αναφέρονται ρητά παραπάνω,
 - Απόφαση της Ευρωπαϊκής Επιτροπής αρ. C(2014) 3542_final/23-05-2014 για την έγκριση ορισμένων στοιχείων του Συμφώνου Εταιρικής Σχέσης με την Ελλάδα και την εκτελεστική απόφαση C(2014)6582 – 24/09/2014 σχετικά με την διόρθωσή της (Κωδικός CCI 2014GR16M8PA001).
 - Εκτελεστική Απόφαση της Ευρωπαϊκής Επιτροπής αρ. C(2014) 10170 final/18.12.2014, που αφορά την έγκριση ορισμένων στοιχείων του Επιχειρησιακού Προγράμματος «ΑΤΤΙΚΗ» για στήριξη από το Ευρωπαϊκό Ταμείο Περιφερειακής Ανάπτυξης και το Ευρωπαϊκό Κοινωνικό Ταμείο, στο πλαίσιο του στόχου «Επενδύσεις στην ανάπτυξη και την απασχόληση» για την Περιφέρεια Αττικής στην Ελλάδα [CCI 2014GR16M2OP012].
 - Εκτελεστικός Κανονισμός (ΕΕ) αριθ. 288/2014 της Επιτροπής της 25ης Φεβρουαρίου 2014 σχετικά με τη θέσπιση κανόνων σύμφωνα με τον Κανονισμό (ΕΕ) αριθ. 1303/2013 του Ευρωπαϊκού Κοινοβουλίου και του Συμβουλίου περί καθορισμού κοινών διατάξεων για το Ευρωπαϊκό Ταμείο Περιφερειακής Ανάπτυξης, το Ευρωπαϊκό Κοινωνικό Ταμείο, το Ταμείο Συνοχής, το Ευρωπαϊκό Γεωργικό Ταμείο Αγροτικής Ανάπτυξης και το Ευρωπαϊκό Ταμείο Θάλασσας και Αλιείας και περί καθορισμού γενικών διατάξεων για το Ευρωπαϊκό Ταμείο Περιφερειακής Ανάπτυξης, το Ευρωπαϊκό Κοινωνικό Ταμείο, το Ταμείο Συνοχής και το Ευρωπαϊκό Ταμείο Θάλασσας και Αλιείας, όσον αφορά το υπόδειγμα για τα επιχειρησιακά προγράμματα στο πλαίσιο του στόχου «Επενδύσεις στην ανάπτυξη και την απασχόληση», και σύμφωνα με τον κανονισμό (ΕΕ) αριθ. 1299/2013 του Ευρωπαϊκού Κοινοβουλίου και του Συμβουλίου περί καθορισμού ειδικών διατάξεων για την υποστήριξη του στόχου της ευρωπαϊκής εδαφικής συνεργασίας από το Ευρωπαϊκό Ταμείο Περιφερειακής Ανάπτυξης, όσον αφορά το υπόδειγμα.
 - Εκτελεστικός Κανονισμός (ΕΕ) αριθ. 215/2014 της Επιτροπής της 7ης Μαρτίου 2014 για τη θέσπιση κανόνων εφαρμογής του Κανονισμού (ΕΕ) αριθ. 1303/2013 του Ευρωπαϊκού Κοινοβουλίου και του Συμβουλίου περί καθορισμού κοινών διατάξεων για το Ευρωπαϊκό Ταμείο Περιφερειακής Ανάπτυξης, το Ευρωπαϊκό Κοινωνικό Ταμείο, το Ταμείο Συνοχής, το Ευρωπαϊκό Γεωργικό Ταμείο Αγροτικής Ανάπτυξης και το Ευρωπαϊκό Ταμείο Θάλασσας και Αλιείας και περί καθορισμού γενικών διατάξεων για το Ευρωπαϊκό Ταμείο Περιφερειακής Ανάπτυξης, το Ευρωπαϊκό Κοινωνικό Ταμείο, το Ταμείο Συνοχής και το Ευρωπαϊκό Ταμείο Θάλασσας και Αλιείας ως προς τις μεθοδολογίες για τη στήριξη των στόχων για την κλιματική αλλαγή, τον προσδιορισμό ορόσημων και ποσοτικών στόχων στο πλαίσιο των επιδόσεων και

- την ονοματολογία των κατηγοριών παρέμβασης για τα Ευρωπαϊκά Διαρθρωτικά και Επενδυτικά Ταμεία.
- Κανονισμός (ΕΕ) αριθ. 1303/2013 του Ευρωπαϊκού Κοινοβουλίου και του Συμβουλίου της 17ης Δεκεμβρίου 2013 περί καθορισμού κοινών διατάξεων για το Ευρωπαϊκό Ταμείο Περιφερειακής Ανάπτυξης, το Ευρωπαϊκό Κοινωνικό Ταμείο, το Ταμείο Συνοχής, το Ευρωπαϊκό Γεωργικό Ταμείο Αγροτικής Ανάπτυξης και το Ευρωπαϊκό Ταμείο Θάλασσας και Αλιείας και περί καθορισμού γενικών διατάξεων για το Ευρωπαϊκό Ταμείο Περιφερειακής Ανάπτυξης, το Ευρωπαϊκό Κοινωνικό Ταμείο, το Ταμείο Συνοχής και το Ευρωπαϊκό Ταμείο Θάλασσας και Αλιείας και για την κατάργηση του κανονισμού (ΕΚ) αριθ. 1083/2006.
 - Κανονισμός (ΕΕ) αριθ. 1301/2013 του Ευρωπαϊκού Κοινοβουλίου και του Συμβουλίου της 17 Δεκεμβρίου 2013 για το Ευρωπαϊκό Ταμείο Περιφερειακής Ανάπτυξης και για τη θέσπιση ειδικών διατάξεων σχετικά με τον στόχο «Επενδύσεις στην ανάπτυξη και την απασχόληση» και για την κατάργηση του κανονισμού (ΕΚ) αριθ. 1080/2006 και την κατάργηση του κανονισμού (ΕΚ) αριθ. 1081/2006 του Συμβουλίου.
 - ΚΥΑ Αριθμ. 126829/ΕΥΘΥ/1217/2015 (ΦΕΚ 2784^Β) Υπουργών Οικονομίας, Ανάπτυξης και Τουρισμού - Οικονομικών «*Σύστημα δημοσιονομικών διορθώσεων και διαδικασίες ανάκτησης αχρεωστήτως ή παρανόμως καταβληθέντων ποσών από πόρους του κρατικού προϋπολογισμού ΕΣΠΑ 2014 – 2020*».
 - ΥΑ Αριθμ. 110427/ΕΥΘΥ/1020/2016 (ΦΕΚ 3521^Β) Υφυπουργού Οικονομίας, Ανάπτυξης και Τουρισμού «*Τροποποίηση και αντικατάσταση της ΥΑ Εθνικοί κανόνες επιλεξιμότητας δαπανών για τα προγράμματα του ΕΣΠΑ 2014 – 2020*».
 - Το Εγχειρίδιο Διαδικασιών ΣΔΕ ΕΣΠΑ 2014 - 2020.
 - Τις αντίστοιχες προσαρμογές και συμπληρώσεις που επήλθαν στην μελέτη του Έργου, στη Διακήρυξη και στο ΤΔΠΠ της Πράξης
 - Υπ' αριθμ. 5737/23.12.2020 του Ενδιάμεσου Φορέα Διαχείρισης ΑΣΔΑ «*Ένταξη της πράξης «Συγκρότηση και Υποστήριξη της Οργάνωσης και Λειτουργίας του «Μηχανισμού Ανάπτυξης και Προαγωγής της Επιχειρηματικότητας στη Δυτική Αθήνα», με κωδικό MIS 5063568 στο Επιχειρησιακό Πρόγραμμα 'Αττική'»*», καθώς και τις ενδεχόμενες τροποποιήσεις αυτής
 - Τη ΣΑΕ 2020ΕΠ0851 με την οποία εγκρίθηκε η ένταξη στο Πρόγραμμα Δημοσίων Επενδύσεων του έργου με ενάρθμο Κωδικό Έργου: 2020ΕΠ08510174
 - Υπ' αριθμ. 1078/10.03.2021 (ΑΔΑΜ: 21REQ 008266617 2021-03-10) πρωτογενές αίτημα για την εκτέλεση της υπηρεσίας «*Συγκρότηση και Υποστήριξη της Οργάνωσης και Λειτουργίας του "Μηχανισμού Ανάπτυξης και Προαγωγής της Επιχειρηματικότητας στη Δυτική Αθήνα"*»
 - Υπ' αριθμ. 2149/19.05.2021 (ΑΔΑ: 62ΔΓΟΡΕΓ-Τ3Η, ΑΔΑΜ: 21REQ008636914 2021-05-20) Απόφασης Ανάλυσης Υποχρέωσης
 - Υπ' αριθμ., 49/2021 (ΑΔΑ: 64ΤΤΟΡΕΓ-ΚΞΡ) απόφασης της ΕΕ του ΑΣΔΑ περί «*Λήψη απόφασης για έγκριση της υπ' αριθ. 06/2020 μελέτης "Συγκρότηση και Υποστήριξη της*

Οργάνωσης και Λειτουργίας του "Μηχανισμού Ανάπτυξης και Προαγωγής της Επιχειρηματικότητας στη Δυτική Αθήνα", κατάρτιση των όρων διακήρυξης και καθορισμός ημερομηνίας διεξαγωγής του διαγωνισμού¹.

- Υπ' αριθμ. 2368/28.05.2021 απόφαση της Διεύθυνσης Ενδιάμεσου Φορέα Διαχείρισης με τη διατύπωση της σύμφωνης γνώμης για της διενέργεια του διαγωνισμού και των όρων αυτού του έργου "Συγκρότηση και Υποστήριξη της Οργάνωσης και Λειτουργίας του "Μηχανισμού Ανάπτυξης και Προαγωγής της Επιχειρηματικότητας στη Δυτική Αθήνα"

1.5 Προθεσμία παραλαβής προσφορών και διενέργεια διαγωνισμού

Η καταληκτική ημερομηνία παραλαβής των προσφορών είναι η 06/07/2021, ημέρα Τρίτη.

Η διαδικασία θα διενεργηθεί με χρήση της πλατφόρμας του Εθνικού Συστήματος Ηλεκτρονικών Δημοσίων Συμβάσεων (Ε.Σ.Η.ΔΗ.Σ.), η οποία είναι προσβάσιμη μέσω της Διαδικτυακής πύλης www.promitheus.gov.gr, την 01/06/2021, ημέρα Τρίτη .

1.6 Δημοσιότητα

1.6.1 Δημοσίευση στην Επίσημη Εφημερίδα της Ευρωπαϊκής Ένωσης

Προκήρυξη της παρούσας σύμβασης απεστάλη με ηλεκτρονικά μέσα για δημοσίευση στις 31/05/2021 στην Υπηρεσία Εκδόσεων της Ευρωπαϊκής Ένωσης.

1.6.2 Δημοσίευση σε εθνικό επίπεδο

- Η προκήρυξη και το πλήρες κείμενο της παρούσας Διακήρυξης καταχωρήθηκαν στο Κεντρικό Ηλεκτρονικό Μητρώο Δημοσίων Συμβάσεων (ΑΔΑΜ) στις __/__/2021.
- Το πλήρες κείμενο της παρούσας Διακήρυξης καταχωρήθηκε στη διαδικτυακή πύλη του Ε.Σ.Η.ΔΗ.Σ.: www.promitheus.gov.gr, όπου έλαβε Συστημικό Αύξοντα Αριθμό :
- Προκήρυξη (περίληψη της παρούσας Διακήρυξης) στάλθηκε για δημοσίευση στον Ελληνικό Τύπο, σύμφωνα με το άρθρο 66 του Ν. 4412/2016 στις __/__/2021
- Η προκήρυξη (περίληψη της παρούσας Διακήρυξης) όπως προβλέπεται στην περίπτωση 16 της παραγράφου 4 του άρθρου 2 του Ν. 3861/2010, αναρτήθηκε στο διαδίκτυο, στον ιστότοπο <https://diavgeia.gov.gr> (ΑΔΑ) στις __/__/2021.
- Η Διακήρυξη καταχωρήθηκε στο διαδίκτυο, στην ιστοσελίδα της αναθέτουσας αρχής, στη διεύθυνση (URL): www.asda.gr στην διαδρομή <http://home.asda.gr/Prokirkseis.html> στις __/__/2021.

¹ Απόφαση έγκρισης μελέτης, κατάρτιση όρων δημοπράτησης και καθορισμού ημερομηνίας δημοπράτησης

1.6.3 Έξοδα δημοσιεύσεων

Η δαπάνη των δημοσιεύσεων στον Ελληνικό Τύπο βαρύνει τον ανάδοχο. Σε περίπτωση, ματαίωσης ή ακύρωσης του Διαγωνισμού, τα έξοδα δημοσίευσης βαρύνουν τον ΑΣΔΑ.

1.7 Αρχές εφαρμοζόμενες στη διαδικασία σύναψης

Οι οικονομικοί φορείς δεσμεύονται ότι:

- α) τηρούν και θα εξακολουθήσουν να τηρούν κατά την εκτέλεση της σύμβασης, εφόσον επιλεγούν, τις υποχρεώσεις τους που απορρέουν από τις διατάξεις της περιβαλλοντικής, κοινωνικοασφαλιστικής και εργατικής νομοθεσίας, που έχουν θεσπιστεί με το δίκαιο της Ένωσης, το εθνικό δίκαιο, συλλογικές συμβάσεις ή διεθνείς διατάξεις περιβαλλοντικού, κοινωνικού και εργατικού δικαίου, οι οποίες απαριθμούνται στο Παράρτημα Χ του Προσαρτήματος Α του ν. 4412/2016. Η τήρηση των εν λόγω υποχρεώσεων ελέγχεται και βεβαιώνεται από τα όργανα που επιβλέπουν την εκτέλεση των δημοσίων συμβάσεων και τις αρμόδιες δημόσιες αρχές και υπηρεσίες που ενεργούν εντός των ορίων της ευθύνης και της αρμοδιότητάς τους.
- β) δεν θα ενεργήσουν αθέμιτα, παράνομα ή καταχρηστικά καθ' όλη τη διάρκεια της διαδικασίας ανάθεσης, αλλά και κατά το στάδιο εκτέλεσης της σύμβασης, εφόσον επιλεγούν
- γ) λαμβάνουν τα κατάλληλα μέτρα για να διαφυλάξουν την εμπιστευτικότητα των πληροφοριών που έχουν χαρακτηριστεί ως τέτοιες.

2 Γενικοί και ειδικοί όροι συμμετοχής

2.1 Γενικές Πληροφορίες

2.1.1 Έγγραφο της σύμβασης

Τα έγγραφα της παρούσας διαδικασίας σύναψης είναι τα ακόλουθα:

1. η υπ' αρ, 2395/28.05.2021 Προκήρυξη της Σύμβασης (ΑΔΑΜ), με τα Παραρτήματά της, όπως αυτή έχει δημοσιευτεί στην Επίσημη Εφημερίδα της Ευρωπαϊκής Ένωσης,
2. Η παρούσα διακήρυξη και τα παραρτήματά της
3. το Ευρωπαϊκό Ενιαίο Έγγραφο Σύμβασης (ΕΕΕΣ),
4. οι συμπληρωματικές πληροφορίες που τυχόν παρέχονται ηλεκτρονικά στο πλαίσιο της διαδικασίας, ιδίως σχετικά με τις προδιαγραφές και τα σχετικά δικαιολογητικά.
5. το σχέδιο της σύμβασης.

2.1.2 Επικοινωνία - Πρόσβαση στα έγγραφα της Σύμβασης

Όλες οι επικοινωνίες σε σχέση με τα βασικά στοιχεία της διαδικασίας σύναψης της σύμβασης, καθώς και όλες οι ανταλλαγές πληροφοριών, ιδίως η ηλεκτρονική υποβολή, εκτελούνται με τη χρήση της πλατφόρμας του Εθνικού Συστήματος Ηλεκτρονικών Δημοσίων Συμβάσεων (ΕΣΗΔΗΣ), η οποία είναι προσβάσιμη μέσω της Διαδικτυακής πύλης www.promitheus.gov.gr.

2.1.3 Παροχή Διευκρινίσεων

Τα σχετικά αιτήματα παροχής διευκρινίσεων υποβάλλονται ηλεκτρονικά, το αργότερο δέκα (10) ημέρες πριν την καταληκτική ημερομηνία υποβολής προσφορών και απαντώνται αντίστοιχα, στο πλαίσιο της παρούσας, στη σχετική ηλεκτρονική διαδικασία σύναψης δημόσιας σύμβασης στην πλατφόρμα του ΕΣΗΔΗΣ, η οποία είναι προσβάσιμη μέσω της διαδικτυακής πύλης www.promitheus.gov.gr. Αιτήματα παροχής συμπληρωματικών πληροφοριών – διευκρινίσεων υποβάλλονται από εγγεγραμμένους στο σύστημα οικονομικούς φορείς, δηλαδή από εκείνους που διαθέτουν σχετικά διαπιστευτήρια που τους έχουν χορηγηθεί (όνομα χρήστη και κωδικό πρόσβασης) και απαραίτητα το ηλεκτρονικό αρχείο με το κείμενο των ερωτημάτων είναι ηλεκτρονικά υπογεγραμμένο. Αιτήματα παροχής διευκρινίσεων που υποβάλλονται είτε με άλλο τρόπο είτε το ηλεκτρονικό αρχείο που τα συνοδεύει δεν είναι ηλεκτρονικά υπογεγραμμένο, δεν εξετάζονται.

Η αναθέτουσα αρχή μπορεί να παρατείνει την προθεσμία παραλαβής των προσφορών, ούτως ώστε όλοι οι ενδιαφερόμενοι οικονομικοί φορείς να μπορούν να λάβουν γνώση όλων των αναγκαίων πληροφοριών για την κατάρτιση των προσφορών στις ακόλουθες περιπτώσεις:

- α) όταν, για οποιονδήποτε λόγο, πρόσθετες πληροφορίες, αν και ζητήθηκαν από τον οικονομικό φορέα έγκαιρα, δεν έχουν παρασχεθεί το αργότερο έξι (6) ημέρες πριν από την προθεσμία που ορίζεται για την παραλαβή των προσφορών,
- β) όταν τα έγγραφα της σύμβασης υφίστανται σημαντικές αλλαγές.

Η διάρκεια της παράτασης θα είναι ανάλογη με τη σπουδαιότητα των πληροφοριών ή των αλλαγών. Όταν οι πρόσθετες πληροφορίες δεν έχουν ζητηθεί έγκαιρα ή δεν έχουν σημασία για την προετοιμασία κατάλληλων προσφορών, δεν απαιτείται παράταση των προθεσμιών.

2.1.4 Γλώσσα

Τα έγγραφα της σύμβασης έχουν συνταχθεί στην ελληνική γλώσσα. Τυχόν προδικαστικές προσφυγές υποβάλλονται στην ελληνική γλώσσα.

Οι **προσφορές** και τα περιλαμβανόμενα σε αυτές στοιχεία συντάσσονται στην ελληνική γλώσσα ή συνοδεύονται από επίσημη μετάφρασή τους στην ελληνική γλώσσα. Στα αλλοδαπά δημόσια έγγραφα και δικαιολογητικά εφαρμόζεται η Συνθήκη της Χάγης της 5ης.10.1961, που κυρώθηκε με το ν. 1497/1984 (ΦΕΚ 188^Α). Ειδικά, τα αλλοδαπά ιδιωτικά έγγραφα συνοδεύονται από μετάφρασή τους στην ελληνική γλώσσα επικυρωμένη είτε από πρόσωπο αρμόδιο κατά τις διατάξεις της εθνικής νομοθεσίας είτε από πρόσωπο κατά νόμο αρμόδιο της χώρας στην οποία έχει συνταχθεί το έγγραφο.

Τα **αποδεικτικά έγγραφα** συντάσσονται στην ελληνική γλώσσα ή συνοδεύονται από επίσημη μετάφρασή τους στην ελληνική γλώσσα. Στα αλλοδαπά δημόσια έγγραφα και δικαιολογητικά εφαρμόζεται η Συνθήκη της Χάγης της 5.10.1961, που κυρώθηκε με το ν. 1497/1984 (ΦΕΚ 188^Α). Ειδικά, τα αλλοδαπά ιδιωτικά έγγραφα συνοδεύονται από μετάφρασή τους στην ελληνική γλώσσα επικυρωμένη είτε από πρόσωπο αρμόδιο κατά τις διατάξεις της εθνικής νομοθεσίας είτε από πρόσωπο κατά νόμο αρμόδιο της χώρας στην οποία έχει συνταχθεί το έγγραφο.

Ενημερωτικά και τεχνικά φυλλάδια και άλλα έντυπα -εταιρικά ή μη- με ειδικό τεχνικό περιεχόμενο μπορούν να υποβάλλονται και στην αγγλική γλώσσα, χωρίς να συνοδεύονται από μετάφραση στην ελληνική.

Κάθε μορφής επικοινωνία με την αναθέτουσα αρχή, καθώς και μεταξύ αυτής και του αναδόχου, θα γίνονται υποχρεωτικά στην ελληνική γλώσσα.

2.1.5 Εγγυήσεις

Οι εγγυητικές επιστολές των παραγράφων 2.2.2 και 4.1. εκδίδονται από πιστωτικά ιδρύματα ή χρηματοδοτικά ιδρύματα ή ασφαλιστικές επιχειρήσεις κατά την έννοια των περιπτώσεων β' και γ' της παρ. 1 του άρθρου 14 του ν. 4364/ 2016 (Α'13), που λειτουργούν νόμιμα στα κράτη - μέλη της Ένωσης ή του Ευρωπαϊκού Οικονομικού Χώρου ή στα κράτη-μέρη της ΣΔΣ και έχουν, σύμφωνα με τις ισχύουσες διατάξεις, το δικαίωμα αυτό. Μπορούν, επίσης, να εκδίδονται από το Ε.Τ.Α.Α. - Τ.Μ.Ε.Δ.Ε. ή να παρέχονται με γραμμάτιο του Ταμείου Παρακαταθηκών και Δανείων με παρακατάθεση σε αυτό του αντίστοιχου χρηματικού ποσού. Αν συσταθεί παρακαταθήκη με γραμμάτιο παρακατάθεσης χρεογράφων στο Ταμείο Παρακαταθηκών και Δανείων, τα τοκομερίδια ή μερίσματα που λήγουν κατά τη διάρκεια της εγγύησης επιστρέφονται μετά τη λήξη τους στον υπέρ ου η εγγύηση οικονομικό φορέα.

Οι εγγυητικές επιστολές εκδίδονται κατ' επιλογή των οικονομικών φορέων από έναν ή περισσότερους εκδότες της παραπάνω παραγράφου.

Οι εγγυήσεις αυτές περιλαμβάνουν κατ' ελάχιστον τα ακόλουθα στοιχεία: α) την ημερομηνία έκδοσης, β) τον εκδότη, γ) την αναθέτουσα αρχή προς την οποία απευθύνονται, δ) τον αριθμό της εγγύησης, ε) το ποσό που καλύπτει η εγγύηση, στ) την πλήρη επωνυμία, τον Α.Φ.Μ. και τη διεύθυνση του οικονομικού φορέα υπέρ του οποίου εκδίδεται η εγγύηση (στην περίπτωση ένωσης αναγράφονται όλα τα παραπάνω για κάθε μέλος της ένωσης), ζ) τους όρους ότι: αα) η εγγύηση παρέχεται ανέκκλητα και ανεπιφύλακτα, ο δε εκδότης παραιτείται του δικαιώματος της διαιρέσεως και της διζήσεως, και ββ) ότι σε περίπτωση κατάπτωσης αυτής, το ποσό της κατάπτωσης υπόκειται στο εκάστοτε ισχύον τέλος χαρτοσήμου, η) τα στοιχεία της σχετικής διακήρυξης και την καταληκτική ημερομηνία υποβολής προσφορών, θ) την ημερομηνία λήξης ή τον χρόνο ισχύος της εγγύησης, ι) την ανάληψη υποχρέωσης από τον εκδότη της εγγύησης να καταβάλει το ποσό της εγγύησης συνολικά ή ένα μέρος, εντός πέντε (5) ημερών μετά από απλή έγγραφη ειδοποίηση εκείνου προς τον οποίο απευθύνεται και ια) στην περίπτωση των εγγυήσεων καλής εκτέλεσης και προκαταβολής, τον αριθμό και τον τίτλο της σχετικής σύμβασης.

Οι Εγγυητικές επιστολές συντάσσονται σύμφωνα με τα υποδείγματα που παρέχονται στο Παράρτημα Γ – Υποδείγματα Εγγυητικών Επιστολών της παρούσας

Η αναθέτουσα αρχή επικοινωνεί με τους εκδότες των εγγυητικών επιστολών προκειμένου να διαπιστώσει την εγκυρότητά τους.

2.2 Δικαίωμα Συμμετοχής - Κριτήρια Ποιοτικής Επιλογής

2.2.1 Δικαίωμα συμμετοχής

2.2.1.1 Δικαίωμα συμμετοχής στη διαδικασία σύναψης της παρούσας σύμβασης έχουν φυσικά ή νομικά πρόσωπα και, σε περίπτωση ενώσεων οικονομικών φορέων, τα μέλη αυτών, που είναι εγκατεστημένα σε:

- α) κράτος-μέλος της Ένωσης,
- β) κράτος-μέλος του Ευρωπαϊκού Οικονομικού Χώρου (Ε.Ο.Χ.),
- γ) τρίτες χώρες που έχουν υπογράψει και κυρώσει τη ΣΔΣ, στο βαθμό που η υπό ανάθεση δημόσια σύμβαση καλύπτεται από τα Παραρτήματα 1, 2, 4 και 5 και τις γενικές σημειώσεις του σχετικού με την Ένωση Προσαρτήματος Ι της ως άνω Συμφωνίας, καθώς και
- δ) σε τρίτες χώρες που δεν εμπίπτουν στην περίπτωση γ' της παρούσας παραγράφου και έχουν συνάψει διμερείς ή πολυμερείς συμφωνίες με την Ένωση σε θέματα διαδικασιών ανάθεσης δημοσίων συμβάσεων.

2.2.1.2 Οι ενώσεις οικονομικών φορέων, συμπεριλαμβανομένων και των προσωρινών συμπράξεων, δεν απαιτείται να περιβληθούν συγκεκριμένη νομική μορφή για την υποβολή προσφοράς.

2.2.1.3 Στις περιπτώσεις υποβολής προσφοράς από ένωση οικονομικών φορέων, όλα τα μέλη της ευθύνονται έναντι της αναθέτουσας αρχής αλληλέγγυα και εις ολόκληρον.

2.2.1.4 Διευκρινίζεται ότι δε δύναται Οικονομικός Φορέας παράλληλα να υποβάλει προσφορά αυτοτελώς ή/και ως μέλος ένωσης, ή/και να στηρίξει τη χρηματοοικονομική επάρκεια ή/και να προσφέρει δάνεια εμπειρία στα κριτήρια ειδικής επαγγελματικής εμπειρίας και τεχνικής ικανότητας άλλου Οικονομικού Φορέα που συμμετέχει στον διαγωνισμό, εφόσον και ο ίδιος έχει υποβάλλει σχετική προσφορά. Επί ποινή απορρίψεως του συνόλου των κατατεθειμένων προσφορών στις οποίες συμμετέχει ο Οικονομικός Φορέας και αποκλεισμού από το διαγωνισμό, δεν δύνανται να συντρέχουν άνω της μιας ιδιότητας εκ των προαναφερθεισών στο πρόσωπο του ίδιου Οικονομικού Φορέα.

2.2.2 Εγγύηση συμμετοχής

2.2.2.1 Για την έγκυρη συμμετοχή στη διαδικασία σύναψης της παρούσας σύμβασης, κατατίθεται από τους συμμετέχοντες οικονομικούς φορείς (προσφέροντες) εγγυητική επιστολή συμμετοχής σύμφωνα με το Παράρτημα Γ – Υποδείγματα Εγγυητικών Επιστολών της παρούσας. Η εγγύηση συμμετοχής ορίζεται στο ποσό των σαράντα τριών χιλιάδων οκτακοσίων έξη ευρώ (43.806,00 €).

Στην περίπτωση ένωσης οικονομικών φορέων, η εγγύηση συμμετοχής περιλαμβάνει και τον όρο ότι η εγγύηση καλύπτει τις υποχρεώσεις όλων των οικονομικών φορέων που συμμετέχουν στην ένωση.

Η εγγύηση συμμετοχής πρέπει να ισχύει τουλάχιστον για τριάντα (30) ημέρες μετά τη λήξη του χρόνου ισχύος της προσφοράς του άρθρου 2.4.5 της παρούσας, άλλως η προσφορά απορρίπτεται. Η αναθέτουσα αρχή μπορεί, πριν τη λήξη της προσφοράς, να ζητά από τον προσφέροντα να παρατείνει, πριν τη λήξη τους, τη διάρκεια ισχύος της προσφοράς και της εγγύησης συμμετοχής.

2.2.2.2 Η εγγύηση συμμετοχής επιστρέφεται στον ανάδοχο με την προσκόμιση της εγγύησης καλής εκτέλεσης.

Η εγγύηση συμμετοχής επιστρέφεται στους λοιπούς προσφέροντες, σύμφωνα με τα ειδικότερα οριζόμενα στο άρθρο 72 του ν. 4412/2016 όπως αυτό τροποποιήθηκε και ισχύει.

2.2.2.3 Η εγγύηση συμμετοχής καταπίπτει, αν ο προσφέρων αποσύρει την προσφορά του κατά τη διάρκεια ισχύος αυτής, παρέχει ψευδή στοιχεία ή πληροφορίες, δεν προσκομίσει εγκαίρως τα προβλεπόμενα από την παρούσα δικαιολογητικά ή δεν προσέλθει εγκαίρως για υπογραφή της σύμβασης.

2.2.3 Λόγοι αποκλεισμού

Αποκλείεται από τη συμμετοχή στην παρούσα διαδικασία σύναψης σύμβασης (διαγωνισμό) οικονομικός φορέας, εφόσον συντρέχει στο πρόσωπό του (εάν πρόκειται για μεμονωμένο φυσικό ή νομικό πρόσωπο) ή σε ένα από τα μέλη του (εάν πρόκειται για ένωση οικονομικών φορέων) ένας ή περισσότεροι από τους ακόλουθους λόγους:

2.2.3.1 Όταν υπάρχει σε βάρος του αμετάκλητη καταδικαστική απόφαση για έναν από τους ακόλουθους λόγους:

α) συμμετοχή σε εγκληματική οργάνωση, όπως αυτή ορίζεται στο άρθρο 2 της απόφασης-πλαίσιο 2008/841/ΔΕΥ του Συμβουλίου της 24ης Οκτωβρίου 2008, για την καταπολέμηση του οργανωμένου εγκλήματος (ΕΕ L 300 της 11.11.2008 σ.42),

β) δωροδοκία, όπως ορίζεται στο άρθρο 3 της σύμβασης περί της καταπολέμησης της διαφθοράς στην οποία ενέχονται υπάλληλοι των Ευρωπαϊκών Κοινοτήτων ή των κρατών-μελών της Ένωσης (ΕΕ C 195 της 25.6.1997, σ. 1) και στην παράγραφο 1 του άρθρου 2 της απόφασης-πλαίσιο 2003/568/ΔΕΥ του Συμβουλίου της 22ας Ιουλίου 2003, για την καταπολέμηση της δωροδοκίας στον ιδιωτικό τομέα (ΕΕ L 192 της 31.7.2003, σ. 54), καθώς και όπως ορίζεται στην κείμενη νομοθεσία ή στο εθνικό δίκαιο του οικονομικού φορέα,

γ) απάτη, κατά την έννοια του άρθρου 1 της σύμβασης σχετικά με την προστασία των οικονομικών συμφερόντων των Ευρωπαϊκών Κοινοτήτων (ΕΕ C 316 της 27.11.1995, σ. 48), η οποία κυρώθηκε με το ν. 2803/2000 (Α' 48),

δ) τρομοκρατικά εγκλήματα ή εγκλήματα συνδεδεμένα με τρομοκρατικές δραστηριότητες, όπως ορίζονται, αντιστοίχως, στα άρθρα 1 και 3 της απόφασης-πλαίσιο 2002/475/ΔΕΥ του Συμβουλίου της 13ης Ιουνίου 2002, για την καταπολέμηση της τρομοκρατίας (ΕΕ L 164 της 22.6.2002, σ. 3) ή ηθική αυτουργία ή συνέργεια ή απόπειρα διάπραξης εγκλήματος, όπως ορίζονται στο άρθρο 4 αυτής,

ε) νομιμοποίηση εσόδων από παράνομες δραστηριότητες ή χρηματοδότηση της τρομοκρατίας, όπως αυτές ορίζονται στο άρθρο 1 της Οδηγίας 2005/60/ΕΚ του Ευρωπαϊκού Κοινοβουλίου και του Συμβουλίου της 26ης Οκτωβρίου 2005, σχετικά με την πρόληψη της χρησιμοποίησης του χρηματοπιστωτικού συστήματος για τη νομιμοποίηση εσόδων από παράνομες δραστηριότητες και τη χρηματοδότηση της τρομοκρατίας (ΕΕ L 309 της 25.11.2005, σ. 15), η οποία ενσωματώθηκε στην εθνική νομοθεσία με το ν. 3691/2008 (Α' 166),

στ) παιδική εργασία και άλλες μορφές εμπορίας ανθρώπων, όπως ορίζονται στο άρθρο 2 της Οδηγίας 2011/36/ΕΕ του Ευρωπαϊκού Κοινοβουλίου και του Συμβουλίου της 5ης Απριλίου 2011, για την πρόληψη και την καταπολέμηση της εμπορίας ανθρώπων και για την προστασία των θυμάτων της, καθώς και για την αντικατάσταση της απόφασης-πλαίσιο 2002/629/ΔΕΥ του Συμβουλίου (ΕΕ L 101 της 15.4.2011, σ. 1), η οποία ενσωματώθηκε στην εθνική νομοθεσία με το ν. 4198/2013 (Α' 215).

Ο οικονομικός φορέας αποκλείεται, επίσης, όταν το πρόσωπο εις βάρος του οποίου εκδόθηκε αμετάκλητη καταδικαστική απόφαση είναι μέλος του διοικητικού, διευθυντικού ή εποπτικού οργάνου του ή έχει εξουσία εκπροσώπησης, λήψης αποφάσεων ή ελέγχου σε αυτό.

Στις περιπτώσεις εταιρειών περιορισμένης ευθύνης (Ε.Π.Ε.) και προσωπικών εταιρειών (Ο.Ε. και Ε.Ε.) και ιδιωτικών κεφαλαιουχικών εταιρειών (ΙΚΕ), η υποχρέωση του προηγούμενου εδαφίου αφορά στους διαχειριστές.

Στις περιπτώσεις ανωνύμων εταιρειών (Α.Ε.), η υποχρέωση του προηγούμενου εδαφίου αφορά στον Διευθύνοντα Σύμβουλο, καθώς και σε όλα τα μέλη του Διοικητικού Συμβουλίου.

Στις περιπτώσεις Συνεταιρισμών, η υποχρέωση του προηγούμενου εδαφίου αφορά στα μέλη του Διοικητικού Συμβουλίου.

Σε όλες τις υπόλοιπες περιπτώσεις νομικών προσώπων, η υποχρέωση των προηγούμενων εδαφίων αφορά στους νόμιμους εκπροσώπους τους.

Εάν στις ως άνω περιπτώσεις (α) έως (στ) η κατά τα ανωτέρω, περίοδος αποκλεισμού δεν έχει καθοριστεί με αμετάκλητη απόφαση, αυτή ανέρχεται σε πέντε (5) έτη από την ημερομηνία της καταδίκης με αμετάκλητη απόφαση.

2.2.3.2 Στις ακόλουθες περιπτώσεις :

α) όταν ο οικονομικός φορέας έχει αθετήσει τις υποχρεώσεις του όσον αφορά στην καταβολή φόρων ή εισφορών κοινωνικής ασφάλισης και αυτό έχει διαπιστωθεί από δικαστική ή διοικητική απόφαση με τελεσίδικη και δεσμευτική ισχύ, σύμφωνα με διατάξεις της χώρας όπου είναι εγκατεστημένος ή την εθνική νομοθεσία ή/και

β) όταν η αναθέτουσα αρχή μπορεί να αποδείξει με τα κατάλληλα μέσα ότι ο οικονομικός φορέας έχει αθετήσει τις υποχρεώσεις του όσον αφορά την καταβολή φόρων ή εισφορών κοινωνικής ασφάλισης.

Αν ο οικονομικός φορέας είναι Έλληνας πολίτης ή έχει την εγκατάστασή του στην Ελλάδα, οι υποχρεώσεις του που αφορούν τις εισφορές κοινωνικής ασφάλισης καλύπτουν τόσο την κύρια όσο και την επικουρική ασφάλιση.

Δεν αποκλείεται ο οικονομικός φορέας, όταν έχει εκπληρώσει τις υποχρεώσεις του είτε καταβάλλοντας τους φόρους ή τις εισφορές κοινωνικής ασφάλισης που οφείλει, συμπεριλαμβανομένων, κατά περίπτωση, των δεδουλευμένων τόκων ή των προστίμων είτε υπαγόμενος σε δεσμευτικό διακανονισμό για την καταβολή τους.

Οι υποχρεώσεις των περ. α' και β' δεν θεωρείται ότι έχουν αθετηθεί εφόσον δεν έχουν καταστεί ληξιπρόθεσμες ή εφόσον αυτές έχουν υπαχθεί σε δεσμευτικό διακανονισμό που τηρείται. Στην περίπτωση αυτή, ο οικονομικός φορέας δεν υποχρεούται να απαντήσει καταφατικά στο σχετικό ερώτημα του Ευρωπαϊκού Ενιαίου Εγγράφου Σύμβασης (ΕΕΕΣ) Η ΤΕΥΔ, του άρθρου 79, ή άλλου αντίστοιχου εντύπου ή δήλωσης με το οποίο ερωτάται εάν ο οικονομικός φορέας έχει ανεκπλήρωτες υποχρεώσεις όσον αφορά την καταβολή φόρων ή εισφορών κοινωνικής ασφάλισης ή, κατά περίπτωση, εάν έχει αθετήσει τις παραπάνω υποχρεώσεις του. Οι περ. α' και β' παύουν να εφαρμόζονται όταν ο οικονομικός φορέας εκπληρώσει τις ανωτέρω υποχρεώσεις του είτε καταβάλλοντας τους φόρους ή τις εισφορές κοινωνικής ασφάλισης που οφείλει, συμπεριλαμβανομένων, κατά περίπτωση, των δεδουλευμένων τόκων ή των προστίμων είτε υπαγόμενος σε δεσμευτικό διακανονισμό για την καταβολή τους στο μέτρο που τηρεί τους όρους του δεσμευτικού διακανονισμού.»

γ) η Αναθέτουσα Αρχή γνωρίζει ή μπορεί να αποδείξει με τα κατάλληλα μέσα ότι έχουν επιβληθεί σε βάρος του οικονομικού φορέα, μέσα σε χρονικό διάστημα δύο (2) ετών πριν από την ημερομηνία λήξης της προθεσμίας υποβολής προσφοράς: αα) τρεις (3) πράξεις επιβολής προστίμου από τα αρμόδια ελεγκτικά όργανα του Σώματος Επιθεώρησης Εργασίας για παραβάσεις της εργατικής νομοθεσίας που χαρακτηρίζονται, σύμφωνα με την υπουργική απόφαση 2063/Δ1632/2011 (Β' 266), όπως εκάστοτε ισχύει, ως «υψηλής» ή «πολύ υψηλής» σοβαρότητας, οι οποίες προκύπτουν αθροιστικά από τρεις (3) διενεργηθέντες ελέγχους, ή ββ) δύο (2) πράξεις επιβολής προστίμου από τα αρμόδια ελεγκτικά όργανα του Σώματος Επιθεώρησης Εργασίας για παραβάσεις της εργατικής

νομοθεσίας που αφορούν την αδήλωτη εργασία, οι οποίες προκύπτουν αθροιστικά από δύο (2) διενεργηθέντες ελέγχους. Οι υπό αα' και ββ' κυρώσεις πρέπει να έχουν αποκτήσει τελεσίδικη και δεσμευτική ισχύ.

2.2.3.3 Κατ' εξαίρεση ο οικονομικός φορέας δεν αποκλείεται όταν ο αποκλεισμός θα ήταν σαφώς δυσανάλογος, ιδίως όταν μόνο μικρά ποσά των φόρων ή των εισφορών κοινωνικής ασφάλισης δεν έχουν καταβληθεί ή όταν ο οικονομικός φορέας ενημερώθηκε σχετικά με το ακριβές ποσό που οφείλεται λόγω αθέτησης των υποχρεώσεων του όσον αφορά στην καταβολή φόρων ή εισφορών κοινωνικής ασφάλισης σε χρόνο κατά τον οποίο δεν είχε τη δυνατότητα να λάβει μέτρα, σύμφωνα με το τελευταίο εδάφιο της παρ. 2 του άρθρου 73, του Νόμου 4412/2016, πριν από την εκπνοή της προθεσμίας αίτησης συμμετοχής ή σε ανοικτές διαδικασίες της προθεσμίας υποβολής προσφοράς.

2.2.3.4 Αποκλείεται από τη συμμετοχή στη διαδικασία σύναψης της παρούσας σύμβασης, οικονομικός φορέας σε οποιαδήποτε από τις ακόλουθες καταστάσεις:

(α) εάν έχει αθετήσει τις υποχρεώσεις που προβλέπονται στην παρ. 2 του άρθρου 18 του ν. 4412/2016,

(β) εάν τελεί υπό πτώχευση ή έχει υπαχθεί σε διαδικασία εξυγίανσης ή ειδικής εκκαθάρισης ή τελεί υπό αναγκαστική διαχείριση από εκκαθαριστή ή από το δικαστήριο ή έχει υπαχθεί σε διαδικασία πτωχευτικού συμβιβασμού ή έχει αναστείλει τις επιχειρηματικές του δραστηριότητες ή εάν βρίσκεται σε οποιαδήποτε ανάλογη κατάσταση προκύπτουσα από παρόμοια διαδικασία, προβλεπόμενη σε εθνικές διατάξεις νόμου. Η αναθέτουσα αρχή μπορεί να μην αποκλείει έναν οικονομικό φορέα ο οποίος βρίσκεται σε μία εκ των καταστάσεων που αναφέρονται στην περίπτωση αυτή, υπό την προϋπόθεση ότι αποδεικνύει ότι ο εν λόγω φορέας είναι σε θέση να εκτελέσει τη σύμβαση, λαμβάνοντας υπόψη τις ισχύουσες διατάξεις και τα μέτρα για τη συνέχιση της επιχειρηματικής του λειτουργίας,

(γ) υπάρχουν επαρκώς εύλογες ενδείξεις που οδηγούν στο συμπέρασμα ότι ο οικονομικός φορέας συνήψε συμφωνίες με άλλους οικονομικούς φορείς με στόχο τη στρέβλωση του ανταγωνισμού,

(δ) εάν μία κατάσταση σύγκρουσης συμφερόντων κατά την έννοια του άρθρου 24 του ν. 4412/2016 δεν μπορεί να θεραπευθεί αποτελεσματικά με άλλα, λιγότερο παρεμβατικά, μέσα,

(ε) εάν μία κατάσταση στρέβλωσης του ανταγωνισμού από την πρότερη συμμετοχή του οικονομικού φορέα κατά την προετοιμασία της διαδικασίας σύναψης σύμβασης, κατά τα οριζόμενα στο άρθρο 48 του ν. 4412/2016, δεν μπορεί να θεραπευθεί με άλλα, λιγότερο παρεμβατικά, μέσα,

(στ) εάν έχει επιδείξει σοβαρή ή επαναλαμβανόμενη πλημμέλεια κατά την εκτέλεση ουσιώδους απαίτησης στο πλαίσιο προηγούμενης δημόσιας σύμβασης, προηγούμενης σύμβασης με αναθέτοντα φορέα ή προηγούμενης σύμβασης παραχώρησης που είχε ως αποτέλεσμα την πρόωρη καταγγελία της προηγούμενης σύμβασης, αποζημιώσεις ή άλλες παρόμοιες κυρώσεις,

(ζ) εάν έχει κριθεί ένοχος σοβαρών ψευδών δηλώσεων κατά την παροχή των πληροφοριών που απαιτούνται για την εξακρίβωση της απουσίας των λόγων αποκλεισμού ή την πλήρωση των κριτηρίων επιλογής, έχει αποκρύψει τις πληροφορίες αυτές ή δεν είναι σε θέση να προσκομίσει τα δικαιολογητικά που απαιτούνται κατ' εφαρμογή της παρούσας,

(η) εάν επιχειρήσει να επηρεάσει με αθέμιτο τρόπο τη διαδικασία λήψης αποφάσεων της αναθέτουσας αρχής, να αποκτήσει εμπιστευτικές πληροφορίες που ενδέχεται να του αποφέρουν αθέμιτο πλεονέκτημα στη διαδικασία σύναψης σύμβασης ή να παράσχει εξ αμελείας παραπλανητικές πληροφορίες που ενδέχεται να επηρεάσουν ουσιωδώς τις αποφάσεις που αφορούν τον αποκλεισμό, την επιλογή ή την ανάθεση,

(θ) εάν η αναθέτουσα αρχή μπορεί να αποδείξει, με κατάλληλα μέσα ότι έχει διαπράξει σοβαρό επαγγελματικό παράπτωμα, το οποίο θέτει εν αμφιβόλω την ακεραιότητά του.

Εάν στις ως άνω περιπτώσεις (α) έως (θ) η περίοδος αποκλεισμού δεν έχει καθοριστεί με αμετάκλητη απόφαση, αυτή ανέρχεται σε τρία (3) έτη από την ημερομηνία του σχετικού γεγονότος.

2.2.3.5 Αποκλείεται, επίσης, οικονομικός φορέας από τη συμμετοχή στη διαδικασία σύναψης της παρούσας σύμβασης εάν συντρέχουν οι προϋποθέσεις εφαρμογής της παρ. 4 του άρθρου 8 του ν. 3310/2005, όπως ισχύει (αμιγώς εθνικός λόγος αποκλεισμού).

2.2.3.6 Ο οικονομικός φορέας αποκλείεται σε οποιοδήποτε χρονικό σημείο κατά τη διάρκεια της διαδικασίας σύναψης της παρούσας σύμβασης, όταν αποδεικνύεται ότι βρίσκεται, λόγω πράξεων ή παραλείψεών του, είτε πριν είτε κατά τη διαδικασία, σε μία από τις ως άνω περιπτώσεις

2.2.3.7 Οικονομικός φορέας που εμπίπτει σε μια από τις καταστάσεις που αναφέρονται παραπάνω μπορεί να προσκομίζει στοιχεία προκειμένου να αποδείξει ότι τα μέτρα που έλαβε επαρκούν για να αποδείξουν την αξιοπιστία του, παρότι συντρέχει ο σχετικός λόγος αποκλεισμού (αυτοκάθαρση). Εάν τα στοιχεία κριθούν επαρκή, ο εν λόγω οικονομικός φορέας δεν αποκλείεται από τη διαδικασία σύναψης σύμβασης. Τα μέτρα που λαμβάνονται από τους οικονομικούς φορείς αξιολογούνται σε συνάρτηση με τη σοβαρότητα και τις ιδιαίτερες περιστάσεις του ποινικού αδικήματος ή του παραπτώματος. Αν τα μέτρα κριθούν ανεπαρκή, γνωστοποιείται στον οικονομικό φορέα το σκεπτικό της απόφασης αυτής. Οικονομικός φορέας που έχει αποκλειστεί, σύμφωνα με τις κείμενες διατάξεις, με τελεσίδικη απόφαση, σε εθνικό επίπεδο, από τη συμμετοχή σε διαδικασίες σύναψης σύμβασης ή ανάθεσης παραχώρησης δεν μπορεί να κάνει χρήση της ανωτέρω δυνατότητας κατά την περίοδο του αποκλεισμού που ορίζεται στην εν λόγω απόφαση.

2.2.3.8 Η απόφαση για την διαπίστωση της επάρκειας ή μη των επανορθωτικών μέτρων κατά την προηγούμενη παράγραφο εκδίδεται σύμφωνα με τα οριζόμενα στις παρ. 8 και 9 του άρθρου 73 του ν. 4412/2016.

2.2.3.9 Οικονομικός φορέας, στον οποίο έχει επιβληθεί, με την κοινή υπουργική απόφαση του άρθρου 74 του ν. 4412/2016, η ποινή του αποκλεισμού αποκλείεται αυτοδίκαια και από την παρούσα διαδικασία σύναψης της σύμβασης.

2.2.4 Καταλληλότητα άσκησης επαγγελματικής δραστηριότητας

Οι οικονομικοί φορείς που συμμετέχουν στη διαδικασία σύναψης της παρούσας σύμβασης απαιτείται να ασκούν δραστηριότητα συναφή με το αντικείμενο της σύμβασης.

Οι οικονομικοί φορείς που είναι εγκατεστημένοι σε κράτος μέλος της Ευρωπαϊκής Ένωσης απαιτείται να είναι εγγεγραμμένοι σε ένα από τα επαγγελματικά μητρώα που τηρούνται στο κράτος

εγκατάστασής τους ή να ικανοποιούν οποιαδήποτε άλλη απαίτηση ορίζεται στο Παράρτημα XI του Προσαρτήματος Α' του ν. 4412/2016. Εφόσον οι οικονομικοί φορείς απαιτείται να διαθέτουν ειδική έγκριση ή να είναι μέλη συγκεκριμένου οργανισμού για να μπορούν να παράσχουν τη σχετική υπηρεσία στη χώρα καταγωγής τους, η αναθέτουσα αρχή μπορεί να τους ζητεί να αποδείξουν ότι διαθέτουν την έγκριση αυτή ή ότι είναι μέλη του εν λόγω οργανισμού ή να τους καλέσει να προβούν σε ένορκη δήλωση ενώπιον συμβολαιογράφου σχετικά με την άσκηση του συγκεκριμένου επαγγέλματος.

Στην περίπτωση οικονομικών φορέων εγκατεστημένων σε κράτος μέλους του Ευρωπαϊκού Οικονομικού Χώρου (Ε.Ο.Χ) ή σε τρίτες χώρες που έχουν προσχωρήσει στη ΣΔΣ, ή σε τρίτες χώρες που δεν εμπίπτουν στην προηγούμενη περίπτωση και έχουν συνάψει διμερείς ή πολυμερείς συμφωνίες με την Ένωση σε θέματα διαδικασιών ανάθεσης δημοσίων συμβάσεων, απαιτείται να είναι εγγεγραμμένοι σε αντίστοιχα επαγγελματικά μητρώα.

Οι εγκατεστημένοι στην Ελλάδα οικονομικοί φορείς θα πρέπει να είναι εγγεγραμμένοι στο οικείο επαγγελματικό μητρώο, εφόσον, κατά την κείμενη νομοθεσία, απαιτείται η εγγραφή τους για την υπό ανάθεση υπηρεσία.

2.2.5 Οικονομική και χρηματοοικονομική επάρκεια

Οι οικονομικοί φορείς που συμμετέχουν στη διαδικασία σύναψης της παρούσας απαιτείται:

⇒ Να έχουν γενικό ετήσιο κύκλο εργασιών για τις τρεις (3) κλεισμένες τελευταίες οικονομικές χρήσεις (2017-2018-2019) ή τις οικονομικές χρήσεις κατά τις οποίες ο οικονομικός φορέας δραστηριοποιείται, αν είναι λιγότερες από τρεις συνολικά, μεγαλύτερο από το 100% του προϋπολογισμού της παρούσας.

Εάν ο οικονομικός φορέας είναι Ένωση φυσικών ή νομικών προσώπων ή Κοινοπραξία, η οικονομική και χρηματοοικονομική επάρκεια η οποία απαιτείται, σύμφωνα με το παρόν άρθρο, μπορεί να προκύπτει και αθροιστικά από όλα τα μέλη της Κοινοπραξίας ή Ένωσης.

2.2.6 Τεχνική και επαγγελματική ικανότητα

Όσον αφορά στην τεχνική και επαγγελματική ικανότητα για την παρούσα διαδικασία σύναψης σύμβασης, οι οικονομικοί φορείς απαιτείται:

α1). Κατά τη διάρκεια της τελευταίας τριετίας (3 έτη) ήτοι 2018-2019-2020, να έχουν ολοκληρώσει επιτυχώς κατ' ελάχιστον δύο (2) έργα συμβουλευτικής υποστήριξης σε επιχειρήσεις (υφιστάμενες ή/και νεοφυείς) με σκοπό την προαγωγή της επιχειρηματικότητας και την ενίσχυση της ανταγωνιστικότητας και της καινοτομίας των επιχειρήσεων, με παροχή υπηρεσιών συμβουλών και καθοδήγησης (mentoring / coaching) και υπηρεσιών εξωστρέφειας, δικτύωσης και διοργάνωσης δράσεων ευαισθητοποίησης, διάχυσης και δημοσιότητας του έργου, εκ των οποίων το ένα έργο να είναι συμβατικής αξίας τουλάχιστον ίσης με το 100% του προκηρυσσόμενου έργου, μη συμπεριλαμβανομένου του ΦΠΑ.

Σε περίπτωση που κάποιος οικονομικός φορέας έχει υλοποιήσει έργα, όπως αναφέρεται παραπάνω, ως μέλος ένωσης εταιρειών, για την ικανοποίηση του κριτηρίου της συμβατικής αξίας του έργου λαμβάνεται υπόψη το ποσό που αναλογεί στον οικονομικό φορέα.

α2). Κατά τη διάρκεια της τελευταίας τριετίας (3 έτη) από την ημερομηνία διενέργειας του παρόντος διαγωνισμού, να έχουν ολοκληρώσει επιτυχώς κατ' ελάχιστον δύο (2) έργα που να περιλαμβάνουν την παροχή υπηρεσιών για την ανάπτυξη δράσεων επικοινωνίας / δημοσιότητας / προβολής, ανεξαρτήτως συμβατικής αξίας.

α3). Κατά τη διάρκεια της τελευταίας τριετίας (3 έτη) από την ημερομηνία διενέργειας του παρόντος διαγωνισμού, να έχουν ολοκληρώσει επιτυχώς κατ' ελάχιστον δύο (2) έργα που να περιλαμβάνουν την ανάπτυξη ψηφιακών πλατφορμών, ανεξαρτήτως συμβατικής αξίας.

Σε περίπτωση έργων που έχουν υλοποιηθεί από Ένωση ή Κοινοπραξία Οικονομικών φορέων, λαμβάνεται υπόψη ο προϋπολογισμός του έργου που έχει υλοποιηθεί από τον προσφέροντα βάσει του ποσοστού (%) συμμετοχής του στην ένωση ή Κοινοπραξία και όχι ο συνολικός προϋπολογισμός του έργου

α3) Να διαθέτουν το απαιτούμενο προσωπικό για την διεκπεραίωση του υπό ανάθεση έργου. Ειδικότερα οι οικονομικοί φορείς απαιτείται να συστήσουν Ομάδα Έργου, που θα απαρτίζεται από ικανό αριθμό έμπειρων στελεχών, τουλάχιστον δεκαεξι (16), κατάλληλων για την εξασφάλιση της επιτυχούς υλοποίησης του περιγραφόμενου έργου (βλ. ενότητα 3 Παραρτήματος Α, Μελέτη). Όλα τα στελέχη του υποψηφίου Οικονομικού Φορέα, που θα αποτελέσουν την Ομάδα Έργου, θα έχουν τα ελάχιστα προσόντα, που αναφέρονται παρακάτω συνοπτικά και στο παράρτημα Α αναλυτικά, τα οποία θα πρέπει να περιγράφονται επακριβώς σε αναλυτικά βιογραφικά σημειώματα.

Ο τρόπος συγκρότησης της Ομάδας Έργου, τα προσόντα των στελεχών και οι αντίστοιχες αρμοδιότητες περιγράφονται αναλυτικά στο Παράρτημα Α - Μελέτη.

Ο υποψήφιος Ανάδοχος υποχρεούται να υποβάλλει στην Προσφορά του ολοκληρωμένη πρόταση για το σχήμα διοίκησης του Έργου, το γνωστικό αντικείμενο που θα καλύψει το κάθε στέλεχος της Ομάδας Έργου καθώς και το χρόνο απασχόλησης ανά Φάση του προσωπικού (Υπεύθυνος Έργου – Ομάδα Έργου) στο Έργο έτσι ώστε να διασφαλίζεται η αποτελεσματική, ποιοτική και έγκαιρη εκπόνηση του έργου.

Ο υποψήφιος Ανάδοχος θα πρέπει να περιγράψει τις βασικές γραμμές ενός ολοκληρωμένου και λειτουργικά εφαρμόσιμου συστήματος διοίκησης του έργου, καθορίζοντας τόσο την εσωτερική δομή, τους ρόλους, τα καθήκοντα και τις αρμοδιότητες και τις διαδικασίες επικοινωνίας της Ομάδας Έργου, όσο και τις εξωτερικές διεπαφές της και τον τρόπο συνεργασίας με τα στελέχη της Αναθέτουσας Αρχής ή/και άλλων εξωτερικών οντοτήτων, εφόσον προκύψουν.

Κατά τη διάρκεια της υλοποίησης, η Ομάδα Έργου θα συνεργάζεται με τις αρμόδιες Υπηρεσίες της Αναθέτουσας Αρχής, οι οποίες με τη σειρά τους θα παρέχουν στον ανάδοχο το σχετικό υλικό και όλα τα στοιχεία που είναι απαραίτητα για την επιτυχή ολοκλήρωση του έργου

Αντικατάσταση των Στελεχών της Ομάδας Έργου που θα προταθούν στην προσφορά του Αναδόχου επιτρέπεται μόνο για σπουδαίο λόγο, υπό την προϋπόθεση της έγκρισης της Αναθέτουσας Αρχής και με άτομα ανάλογων προσόντων από αυτά που αναφέρονται στην προσφορά.

Σε περίπτωση ανάγκης για συμπλήρωση των Στελεχών της Ομάδας Έργου με νέα επιπλέον στελέχη (πέραν αυτών που αναφέρονται στην προσφορά), αυτό επιτρέπεται μόνο με στελέχη ανάλογων προσόντων με αυτά που αναφέρονται στην πρόσκληση και υπό την προϋπόθεση της έγκρισης της Αναθέτουσας Αρχής.

Τα στελέχη της Ομάδας Έργου που θα χρησιμοποιηθούν από τον Ανάδοχο για την εκτέλεση του έργου της παρούσας σε καμία περίπτωση δεν μπορεί να θεωρηθεί ότι συνδέονται με οποιαδήποτε μορφή σχέσης εργασίας με την Αναθέτουσα Αρχή και, συνεπώς, δεν γεννάται καμία υποχρέωση, οποιασδήποτε μορφής, της Αναθέτουσας Αρχής απέναντί τους.

Εάν ο προσφέρων οικονομικός φορέας είναι Ένωση φυσικών ή νομικών προσώπων ή Κοινοπραξία, η τεχνική και επαγγελματική ικανότητα η οποία απαιτείται, σύμφωνα με το παρόν άρθρο, μπορεί να προκύπτει και αθροιστικά από όλα τα μέλη της Κοινοπραξίας ή Ένωσης.

2.2.7 Πρότυπα διασφάλισης ποιότητας και πρότυπα περιβαλλοντικής διαχείρισης

Οι οικονομικοί φορείς που συμμετέχουν στη διαδικασία σύναψης της παρούσας απαιτείται να διαθέτουν και συμμορφώνονται με:

- ⇒ Σύστημα Διαχείρισης Ποιότητας ISO 9001:2015 στα πεδία εφαρμογής:
 - Παροχή Συμβουλευτικών Υπηρεσιών,
 - Ανάπτυξη Πληροφοριακών Συστημάτων,
- ⇒ Οργανωμένο Σύστημα Διαχείρισης Ασφάλειας των Πληροφοριών ISO 27001:2013, στα πεδία εφαρμογής:
 - Παροχή Συμβουλευτικών Υπηρεσιών,
 - Ανάπτυξη Πληροφοριακών Συστημάτων,

ή ισοδύναμα ή/και νεότερα αυτών.

2.2.8 Στήριξη στην ικανότητα τρίτων

Οι οικονομικοί φορείς μπορούν, όσον αφορά τα κριτήρια της οικονομικής και χρηματοοικονομικής επάρκειας της παραγράφου 2.2.5 και της τεχνικής και επαγγελματικής ικανότητας της παραγράφου 2.2.6, να στηρίζονται στις ικανότητες άλλων φορέων, ασχέτως της νομικής φύσης των δεσμών τους με αυτούς. Στην περίπτωση αυτή, αποδεικνύουν ότι θα έχουν στη διάθεσή τους τους αναγκαίους πόρους, ιδίως με την προσκόμιση της σχετικής δέσμευσης των φορέων στην ικανότητα των οποίων στηρίζονται για το σκοπό αυτό.

Ειδικά, όσον αφορά στα κριτήρια επαγγελματικής ικανότητας που σχετίζονται με τους τίτλους σπουδών και τα επαγγελματικά προσόντα που ορίζονται στην περίπτωση στ' του Μέρους II του Παραρτήματος XII του Προσαρτήματος Α' του ν. 4412/2016 ή με την σχετική επαγγελματική

εμπειρία, οι οικονομικοί φορείς, μπορούν να στηρίζονται στις ικανότητες άλλων φορέων, μόνο, εάν οι τελευταίοι θα εκτελέσουν τις εργασίες ή τις υπηρεσίες για τις οποίες απαιτούνται οι συγκεκριμένες ικανότητες.

Όταν οι οικονομικοί φορείς στηρίζονται στις ικανότητες άλλων φορέων όσον αφορά τα κριτήρια που σχετίζονται με την απαιτούμενη με τη διακήρυξη οικονομική και χρηματοοικονομική επάρκεια, οι εν λόγω οικονομικοί φορείς και αυτοί στους οποίους στηρίζονται είναι από κοινού υπεύθυνοι για την εκτέλεση της σύμβασης.

Υπό τους ίδιους όρους οι ενώσεις οικονομικών φορέων μπορούν να στηρίζονται στις ικανότητες των συμμετεχόντων στην ένωση ή άλλων φορέων.

2.2.9 Κανόνες απόδειξης ποιοτικής επιλογής

2.2.9.1 Προκαταρκτική απόδειξη κατά την υποβολή προσφορών

Προς προκαταρκτική απόδειξη ότι οι προσφέροντες οικονομικοί φορείς: α) δεν βρίσκονται σε μία από τις καταστάσεις της παραγράφου 2.2.3 και β) πληρούν τα σχετικά κριτήρια επιλογής των παραγράφων 2.2.4, 2.2.5, 2.2.6 και 2.2.7 της παρούσης, προσκομίζουν κατά την υποβολή της προσφοράς τους ως δικαιολογητικό συμμετοχής, το προβλεπόμενο από το άρθρο 79 παρ. 1 και 3 του ν. 4412/2016 Ευρωπαϊκό Ενιαίο Έγγραφο Σύμβασης (ΕΕΕΣ), σύμφωνα με το επισυναπτόμενο στην παρούσα Παράρτημα Β το οποίο αποτελεί ενημερωμένη υπεύθυνη δήλωση, με τις συνέπειες του ν. 1599/1986.

Το ΕΕΕΣ μπορεί να υπογράφεται έως δέκα (10) ημέρες πριν την καταληκτική ημερομηνία υποβολής των προσφορών

Σε όλες τις περιπτώσεις, όπου περισσότερα από ένα φυσικά πρόσωπα είναι μέλη του διοικητικού, διευθυντικού ή εποπτικού οργάνου ενός οικονομικού φορέα ή έχουν εξουσία εκπροσώπησης, λήψης αποφάσεων ή ελέγχου σε αυτό, υποβάλλεται ένα Ευρωπαϊκό Ενιαίο Έγγραφο Σύμβασης (ΕΕΕΣ), το οποίο είναι δυνατό να φέρει μόνο την υπογραφή του κατά περίπτωση εκπροσώπου του οικονομικού φορέα ως προκαταρκτική απόδειξη των λόγων αποκλεισμού του άρθρου 2.2.3.1 της παρούσας για το σύνολο των φυσικών προσώπων που είναι μέλη του διοικητικού, διευθυντικού ή εποπτικού οργάνου του ή έχουν εξουσία εκπροσώπησης, λήψης αποφάσεων ή ελέγχου σε αυτόν.

Ως εκπρόσωπος του οικονομικού φορέα νοείται ο νόμιμος εκπρόσωπος αυτού, όπως προκύπτει από το ισχύον καταστατικό ή το πρακτικό εκπροσώπησής του κατά το χρόνο υποβολής της προσφοράς ή το αρμοδίως εξουσιοδοτημένο φυσικό πρόσωπο να εκπροσωπεί τον οικονομικό φορέα για διαδικασίες σύναψης συμβάσεων ή για συγκεκριμένη διαδικασία σύναψης σύμβασης.

Στην περίπτωση υποβολής προσφοράς από ένωση οικονομικών φορέων το ΕΕΕΣ υποβάλλεται χωριστά από κάθε μέλος της ένωσης.

Οι υπεύθυνες δηλώσεις και τα δικαιολογητικά που φέρουν ημερομηνίες προσδιορισμού χρόνου έκδοσης, ισχύος ή ρητής δήλωσης διαθεσιμότητας στοιχείων και πληροφοριών που ζητούνται δεσμευτικά με κατά περίπτωση χρονικά όρια από τη Διακήρυξη ως αποδεικτικά μέσα, θα πρέπει να

φέρουν σε κάθε περίπτωση και επί ποινή αποκλεισμού, ημερομηνία πριν την διενέργεια του διαγωνισμού.

2.2.9.2 Αποδεικτικά μέσα

A. Το δικαίωμα συμμετοχής των οικονομικών φορέων και οι όροι και προϋποθέσεις συμμετοχής τους, όπως ορίζονται στην παρούσα, κρίνονται κατά την υποβολή της προσφοράς, κατά την υποβολή των δικαιολογητικών της παρούσας παραγράφου και κατά τη σύναψη της σύμβασης στις περιπτώσεις του άρθρου 105 παρ. 3 περ. γ του ν. 4412/2016.

Στην περίπτωση που προσφέρων οικονομικός φορέας ή ένωση αυτών στηρίζεται στις ικανότητες άλλων φορέων, σύμφωνα με την παράγραφο 2.2.8. της παρούσας, οι φορείς στην ικανότητα των οποίων στηρίζεται υποχρεούνται στην υποβολή των δικαιολογητικών που αποδεικνύουν ότι δεν συντρέχουν οι λόγοι αποκλεισμού της παραγράφου 2.2.3 της παρούσας και ότι πληρούν τα σχετικά κριτήρια επιλογής κατά περίπτωση (παράγραφοι 2.2.5 και 2.2.8).

Ο οικονομικός φορέας υποχρεούται να αντικαταστήσει έναν φορέα στην ικανότητα του οποίου στηρίζεται, εφόσον ο τελευταίος δεν πληροί το σχετικό κριτήριο επιλογής ή για τον οποίο συντρέχουν λόγοι αποκλεισμού των παραγράφων 2.2.3.1, 2.2.3.2 και 2.2.3.4.

Οι οικονομικοί φορείς δεν υποχρεούνται να υποβάλλουν δικαιολογητικά ή άλλα αποδεικτικά στοιχεία, αν και στο μέτρο που η αναθέτουσα αρχή έχει τη δυνατότητα να λαμβάνει τα πιστοποιητικά ή τις συναφείς πληροφορίες απευθείας μέσω πρόσβασης σε εθνική βάση δεδομένων σε οποιοδήποτε κράτος - μέλος της Ένωσης, η οποία διατίθεται δωρεάν, όπως εθνικό μητρώο συμβάσεων, εικονικό φάκελο επιχείρησης, ηλεκτρονικό σύστημα αποθήκευσης εγγράφων ή σύστημα προεπιλογής. Η δήλωση για την πρόσβαση σε εθνική βάση δεδομένων εμπεριέχεται στο ΕΕΕΣ.

Οι οικονομικοί φορείς δεν υποχρεούνται να υποβάλουν δικαιολογητικά, όταν η αναθέτουσα αρχή που έχει αναθέσει τη σύμβαση διαθέτει ήδη τα ως άνω δικαιολογητικά και αυτά εξακολουθούν να ισχύουν.

Επισημαίνεται ότι γίνονται αποδεκτές:

- ⇒ οι ένορκες βεβαιώσεις που αναφέρονται στην παρούσα Διακήρυξη, εφόσον έχουν συνταχθεί έως τρεις (3) μήνες πριν από την υποβολή τους,
- ⇒ οι υπεύθυνες δηλώσεις, εφόσον έχουν συνταχθεί μετά την κοινοποίηση της πρόσκλησης για την υποβολή των δικαιολογητικών. Σημειώνεται ότι δεν απαιτείται θεώρηση του γνησίου της υπογραφής τους.

B. 1. Για την απόδειξη της μη συνδρομής των λόγων αποκλεισμού της παραγράφου 2.2.3 οι προσφέροντες οικονομικοί φορείς προσκομίζουν αντίστοιχα τα παρακάτω δικαιολογητικά:

α) για την παράγραφο 2.2.3.1 απόσπασμα του σχετικού μητρώου, όπως του ποινικού μητρώου ή, ελλείψει αυτού, ισοδύναμο έγγραφο που εκδίδεται από αρμόδια δικαστική ή διοικητική αρχή του κράτους-μέλους ή της χώρας καταγωγής ή της χώρας όπου είναι εγκατεστημένος ο οικονομικός φορέας, από το οποίο προκύπτει ότι πληρούνται αυτές οι προϋποθέσεις, που να έχει εκδοθεί έως τρεις (3) μήνες πριν από την υποβολή του. Η υποχρέωση προσκόμισης του ως άνω αποσπάσματος αφορά

και στα μέλη του διοικητικού, διευθυντικού ή εποπτικού οργάνου του εν λόγω οικονομικού φορέα ή στα πρόσωπα που έχουν εξουσία εκπροσώπησης, λήψης αποφάσεων ή ελέγχου σε αυτό κατά τα ειδικότερα αναφερόμενα στην ως άνω παράγραφο 2.2.3.1,

β) για τις παραγράφους 2.2.3.2 και 2.2.3.4 περίπτωση β' πιστοποιητικό που εκδίδεται από την αρμόδια αρχή του οικείου κράτους - μέλους ή χώρας, που να είναι εν ισχύ κατά το χρόνο υποβολής του, άλλως, στην περίπτωση που δεν αναφέρεται σε αυτό χρόνος ισχύος, που να έχει εκδοθεί έως τρεις (3) μήνες πριν από την υποβολή του και υπεύθυνη δήλωση του προσωρινού αναδόχου αναφορικά με τους οργανισμούς κοινωνικής ασφάλισης – κύριας και επικουρικής – στους οποίους οφείλει να καταβάλει εισφορές.

Ειδικά για τις περιπτώσεις της παραγράφου 2.2.3.2 α., πέραν του ως άνω πιστοποιητικού, υποβάλλεται υπεύθυνη δήλωση του προσφέροντος ότι δεν έχει εκδοθεί δικαστική ή διοικητική απόφαση με τελεσίδικη και δεσμευτική ισχύ για την αθέτηση των υποχρεώσεών του όσον αφορά στην καταβολή φόρων ή εισφορών κοινωνικής ασφάλισης.

Για τους οικονομικούς φορείς που είναι εγκατεστημένοι στην Ελλάδα, τα πιστοποιητικά ότι δεν τελούν υπό πτώχευση, πτωχευτικό συμβιβασμό ή υπό αναγκαστική διαχείριση ή ότι δεν έχουν υπαχθεί σε διαδικασία εξυγίανσης, εκδίδονται από το αρμόδιο Πρωτοδικείο της έδρας του οικονομικού φορέα. Το πιστοποιητικό ότι το νομικό πρόσωπο δεν έχει τεθεί υπό εκκαθάριση με δικαστική απόφαση εκδίδεται από το οικείο Πρωτοδικείο της έδρας του οικονομικού φορέα, το δε πιστοποιητικό ότι δεν έχει τεθεί υπό εκκαθάριση με απόφαση των εταίρων εκδίδεται από το Γ.Ε.Μ.Η., σύμφωνα με τις κείμενες διατάξεις, ως κάθε φορά ισχύουν. Τα φυσικά πρόσωπα (ατομικές επιχειρήσεις) δεν προσκομίζουν πιστοποιητικό περί μη θέσεως σε εκκαθάριση. Η μη αναστολή των επιχειρηματικών δραστηριοτήτων του οικονομικού φορέα, για τους εγκατεστημένους στην Ελλάδα οικονομικούς φορείς αποδεικνύεται μέσω της ηλεκτρονικής πλατφόρμας της Ανεξάρτητης Αρχής Δημοσίων Εσόδων.

γ) Για τις περιπτώσεις του άρθρου 2.2.3.2γ της παρούσας, πιστοποιητικό από τη Διεύθυνση Προγραμματισμού και Συντονισμού της Επιθεώρησης Εργασιακών Σχέσεων, που να έχει εκδοθεί έως τρεις (3) μήνες πριν από την υποβολή του από το οποίο να προκύπτουν οι πράξεις επιβολής προστίμου που έχουν εκδοθεί σε βάρος του οικονομικού φορέα σε χρονικό διάστημα δύο (2) ετών πριν από την ημερομηνία λήξης της προθεσμίας υποβολής προσφοράς. Μέχρι να καταστεί εφικτή η έκδοση του ανωτέρω πιστοποιητικού, αυτό αντικαθίσταται από υπεύθυνη δήλωση του οικονομικού φορέα, χωρίς να απαιτείται επίσημη δήλωση του ΣΕΠΕ σχετικά με την έκδοση του πιστοποιητικού

Αν το κράτος-μέλος ή η εν λόγω χώρα δεν εκδίδει τέτοιου είδους έγγραφα ή πιστοποιητικά ή όπου τα έγγραφα ή τα πιστοποιητικά αυτά δεν καλύπτουν όλες τις περιπτώσεις που αναφέρονται στις παραγράφους 2.2.3.1 και 2.2.3.2 περ. α' και β', καθώς και στην περ. β' της παραγράφου 2.2.3.4, τα έγγραφα ή τα πιστοποιητικά μπορεί να αντικαθίστανται από ένορκη βεβαίωση ή, στα κράτη - μέλη ή στις χώρες όπου δεν προβλέπεται ένορκη βεβαίωση, από υπεύθυνη δήλωση του ενδιαφερομένου ενώπιον αρμόδιας δικαστικής ή διοικητικής αρχής, συμβολαιογράφου ή αρμόδιου επαγγελματικού ή εμπορικού οργανισμού του κράτους - μέλους ή της χώρας καταγωγής ή της χώρας όπου είναι εγκατεστημένος ο οικονομικός φορέας.

Οι αρμόδιες δημόσιες αρχές παρέχουν, όπου κρίνεται αναγκαίο, επίσημη δήλωση στην οποία αναφέρεται ότι δεν εκδίδονται τα έγγραφα ή τα πιστοποιητικά της παρούσας παραγράφου ή ότι τα έγγραφα αυτά δεν καλύπτουν όλες τις περιπτώσεις που αναφέρονται στις παραγράφους 2.2.3.1 και 2.2.3.2 περ. α' και β', καθώς και στην περ. β' της παραγράφου 2.2.3.4. Οι επίσημες δηλώσεις καθίστανται διαθέσιμες μέσω του επιγραμμικού αποθετηρίου πιστοποιητικών (e-Certis) του άρθρου 81 του ν. 4412/2016.

δ) Για τις λοιπές περιπτώσεις της παραγράφου 2.2.3.4, υπεύθυνη δήλωση του προσφέροντος οικονομικού φορέα ότι δεν συντρέχουν στο πρόσωπό του οι οριζόμενοι στην παράγραφο λόγοι αποκλεισμού.

ε) για την παράγραφο 2.2.3.5, δικαιολογητικά ονομαστικοποίησης των μετοχών, εφόσον ο προσωρινός ανάδοχος είναι ανώνυμη εταιρία. [Εξαιρούνται της υποχρέωσης αυτής οι εταιρείες που είναι εισηγμένες στο Χρηματιστήριο της χώρας εγκατάστασής τους και υποβάλλουν περί τούτου υπεύθυνη δήλωση του νόμιμου εκπροσώπου τους]:

Ειδικότερα ο προσωρινός ανάδοχος υποβάλλει πιστοποιητικό αρμόδιας αρχής του κράτους της έδρας, από το οποίο να προκύπτει ότι οι μετοχές είναι ονομαστικές, , το οποίο να έχει εκδοθεί έως τριάντα (30) εργάσιμες ημέρες πριν από την υποβολή του, καθώς και αναλυτική κατάσταση με τα στοιχεία των μετόχων της εταιρείας και τον αριθμό των μετοχών κάθε μετόχου (μετοχολόγιο), όπως τα στοιχεία αυτά είναι καταχωρημένα στο βιβλίο μετόχων της εταιρείας, το πολύ τριάντα εργάσιμες ημέρες πριν από την ημέρα υποβολής της προσφοράς.

Εάν ο προσωρινός ανάδοχος είναι αλλοδαπή ανώνυμη εταιρία, και εφόσον έχει, κατά το δίκαιο της έδρας της, ονομαστικές μετοχές προσκομίζει πιστοποιητικό αρμόδιας αρχής του κράτους της έδρας, από το οποίο να προκύπτει ότι οι μετοχές είναι ονομαστικές, αναλυτική κατάσταση μετόχων, με αριθμό των μετοχών του κάθε μετόχου, όπως τα στοιχεία αυτά είναι καταχωρημένα στο βιβλίο μετόχων της εταιρείας με ημερομηνία το πολύ 30 εργάσιμες ημέρες πριν την υποβολή της προσφοράς ή κάθε άλλο στοιχείο από το οποίο να προκύπτει η ονομαστικοποίηση μέχρι φυσικού προσώπου των μετοχών, που έχει συντελεστεί τις τελευταίες 30 (τριάντα) εργάσιμες ημέρες πριν την υποβολή της προσφοράς.

Σε διαφορετική περίπτωση, δηλαδή εφόσον κατά το δίκαιο της χώρας στην οποία έχει την έδρα της δεν έχει ονομαστικές μετοχές, υποβάλλει βεβαίωση περί μη υποχρέωσης ονομαστικοποίησης των μετοχών από αρμόδια αρχή, εφόσον υπάρχει σχετική πρόβλεψη, διαφορετικά προσκομίζει υπεύθυνη δήλωση του διαγωνιζόμενου, έγκυρη και ενημερωμένη κατάσταση μετόχων που κατέχουν τουλάχιστον 1% των μετοχών και αν δεν τηρείται τέτοια κατάσταση, σχετική κατάσταση μετόχων (με 1%), σύμφωνα με την τελευταία Γενική Συνέλευση, αν οι μέτοχοι αυτοί είναι γνωστοί στην εταιρεία. Αν δεν προσκομισθεί κατάσταση κατά τα ανωτέρω, η εταιρεία αιτιολογεί τους λόγους που οι μέτοχοι αυτοί δεν της είναι γνωστοί.

Η αναθέτουσα αρχή δεν υπεισέρχεται στην κρίση της ως άνω αιτιολογίας. Δύναται, ωστόσο, να αποδείξει τη δυνατότητα υποβολής της κατάστασης μετόχων, και μόνο στην περίπτωση αυτή η εταιρεία αποκλείεται από την παρούσα διαδικασία.

Περαιτέρω, πριν την υπογραφή της σύμβασης υποβάλλεται η υπεύθυνη δήλωση της κοινής απόφασης των Υπουργών Ανάπτυξης και Επικρατείας 20977/23-8-2007 (Β' 1673) «Δικαιολογητικά για την τήρηση των μητρώων του ν. 3310/2005 όπως τροποποιήθηκε με το ν. 3414/2005» και

στ) για την παράγραφο 2.2.3.9. υπεύθυνη δήλωση του προσφέροντος οικονομικού φορέα ότι δεν έχει εκδοθεί σε βάρος του απόφαση αποκλεισμού, σύμφωνα με το άρθρο 74 του ν. 4412/2016.

Β.2. Για την απόδειξη της απαίτησης του άρθρου 2.2.4. (απόδειξη καταλληλότητας για την άσκηση επαγγελματικής δραστηριότητας) προσκομίζουν πιστοποιητικό/βεβαίωση του οικείου επαγγελματικού ή εμπορικού μητρώου του κράτους εγκατάστασης. Οι οικονομικοί φορείς που είναι εγκατεστημένοι σε κράτος μέλος της Ευρωπαϊκής Ένωσης προσκομίζουν πιστοποιητικό/βεβαίωση του αντίστοιχου επαγγελματικού ή εμπορικού μητρώου του Παραρτήματος XI του Προσαρτήματος Α' του ν. 4412/2016, με το οποίο πιστοποιείται αφενός η εγγραφή τους σε αυτό και αφετέρου το ειδικό επάγγελμά τους. Στην περίπτωση που χώρα δεν τηρεί τέτοιο μητρώο, το έγγραφο ή το πιστοποιητικό μπορεί να αντικαθίσταται από ένορκη βεβαίωση ή, στα κράτη - μέλη ή στις χώρες όπου δεν προβλέπεται ένορκη βεβαίωση, από υπεύθυνη δήλωση του ενδιαφερομένου ενώπιον αρμόδιας δικαστικής ή διοικητικής αρχής, συμβολαιογράφου ή αρμόδιου επαγγελματικού ή εμπορικού οργανισμού της χώρας καταγωγής ή της χώρας όπου είναι εγκατεστημένος ο οικονομικός φορέας ότι δεν τηρείται τέτοιο μητρώο και ότι ασκεί τη δραστηριότητα που απαιτείται για την εκτέλεση του αντικειμένου της υπό ανάθεση σύμβασης.

Οι εγκατεστημένοι στην Ελλάδα οικονομικοί φορείς προσκομίζουν βεβαίωση εγγραφής στο οικείο επαγγελματικό μητρώο.

Επισημαίνεται ότι, τα δικαιολογητικά που αφορούν στην απόδειξη της απαίτησης του άρθρου 2.2.4 (απόδειξη καταλληλότητας για την άσκηση επαγγελματικής δραστηριότητας) γίνονται αποδεκτά, εφόσον έχουν εκδοθεί έως τριάντα (30) εργάσιμες ημέρες πριν από την υποβολή τους, εκτός αν, σύμφωνα με τις ειδικότερες διατάξεις αυτών, φέρουν συγκεκριμένο χρόνο ισχύος.

Β.3. Για την απόδειξη της οικονομικής και χρηματοοικονομικής επάρκειας της παραγράφου 2.2.5 οι οικονομικοί φορείς προσκομίζουν όλα τα στοιχεία που αποδεικνύουν την πλήρωση των κριτηρίων όπως βεβαιώνονται στο ΕΕΕΣ και οπωσδήποτε:

- I. Ισολογισμούς ή αποσπάσματα ισολογισμών, των τριών (3) προηγούμενων ετών από τη δημοσίευση της παρούσης (2018-2020), στην περίπτωση που η δημοσίευση των ισολογισμών απαιτείται από τη νομοθεσία της χώρας όπου είναι εγκατεστημένος ο οικονομικός φορέας. Σε περίπτωση κατά την οποία δεν έχει δημοσιευθεί ο ισολογισμός του προηγούμενου έτους, τότε προσκομίζεται οι ισολογισμοί των τριών (3) προηγούμενων ετών αυτού.
- II. Σε περίπτωση που πρόκειται για φυσικό πρόσωπο, αντίστοιχες δηλώσεις φόρου εισοδήματος (income tax filings) και εκκαθαριστικά σημειώματα (income tax returns).
- III. Σε περίπτωση που πρόκειται για νομικό πρόσωπο που δεν τηρεί ισολογισμούς, αντίστοιχα τα αντίγραφα Ε3 και Ε5 από όπου προκύπτει ο κύκλος εργασιών του οικονομικού φορέα.

Αν ο οικονομικός φορέας λειτουργεί για χρόνο μικρότερο της τριετίας, θα υποβάλει ανάλογα τα ανωτέρω δικαιολογητικά για όσο χρόνο λειτουργεί.

Σε περίπτωση ένωσης οικονομικών φορέων που υποβάλλει κοινή προσφορά, η ανωτέρω επάρκεια πληρούται αθροιστικά από τους οικονομικούς φορείς που απαρτίζουν την ένωση.

Σε περίπτωση που ο υποψήφιος ανάδοχος προτίθεται να στηριχθεί στις ικανότητες τρίτων φορέων όσον αφορά στα κριτήρια που σχετίζονται με την οικονομική και χρηματοοικονομική επάρκεια, προσκομίζει τα κατά περίπτωση δικαιολογητικά των ανωτέρω παραγράφων για κάθε τρίτο φορέα..

B.4. Για την απόδειξη της τεχνικής ικανότητας της παραγράφου 2.2.6 οι οικονομικοί φορείς προσκομίζουν:

1. Κατάλογο και συνοπτική περιγραφή των κυριότερων έργων με τα απαιτούμενα αντικείμενα, τα οποία ολοκλήρωσαν επιτυχώς τα τρία (3) τελευταία έτη πριν την ημ/νία υποβολής προσφορών (2018-2020), με ένδειξη της οικονομικής τους αξίας, του χρόνου υλοποίησης, του παραλήπτη και του ποσοστού συμμετοχής του διαγωνιζομένου σε αυτό. Ο κατάλογος θα υποβληθεί στον ακόλουθο πίνακα:

a/a	Πελάτης	Τίτλος έργου / Αντικείμενο	Διάρκεια εκτέλεσης	Προϋπολογισμός	% συμμετοχής	Στοιχείο Τεκμηρίωσης*
1			__/__/__ - __/__/__	€	%	
2						
3						
4						
5						
6						
Σύνολο συμμετοχής Ο.Φ.						

* Τύπος και Ημερομηνία έκδοσης.

2. Στοιχεία Τεκμηρίωσης: Εάν ο πελάτης είναι Δημόσιος Φορέας ως στοιχείο τεκμηρίωσης υποβάλλεται πιστοποιητικό ή πρωτόκολλο παραλαβής, που συντάσσεται από την αρμόδια Δημόσια Αρχή. Εάν ο πελάτης είναι ιδιώτης, ως στοιχείο τεκμηρίωσης υποβάλλεται δήλωση ή βεβαίωση του εργοδότη και το αντίστοιχο τιμολόγιο με extrait τραπεζής. Εάν το έργο ο υποψήφιος οικονομικός φορέας το έχει υλοποιήσει ως μέλος Ένωσης ή Κοινοπραξίας, προσκομίζει επιπρόσθετα και αντίγραφο του Συμφωνητικού που να αποδεικνύεται το ποσοστό συμμετοχής του.
3. Πίνακας για τεκμηρίωση της τεχνικής ικανότητας της προτεινόμενης στελέχωσης της Ομάδας Έργου, συμπεριλαμβανομένου του Υπεύθυνου Έργου, όπου θα περιγραφεί ο ρόλος τους στο προτεινόμενο Σχήμα Διοίκησης, θα δηλωθεί το γνωστικό αντικείμενο που θα καλύψουν, θα δηλωθεί το ποσοστό συμμετοχής τους στο έργο και οι ανθρωπομήνες που θα αφιερώσουν στο έργο σύμφωνα με το ακόλουθο υπόδειγμα:

a/a	Ονοματε- πώνυμο	Εταιρεία*	Θέση στην Ο.Ε.	Ειδικότητα	Γνωστικό Αντικείμενο	% συμμετοχής	Ανθρωπομήνες
1							

a/a	Όνοματε- πώνυμο	Εταιρεία*	Θέση στην Ο.Ε.	Ειδικότητα	Γνωστικό Αντικείμενο	% συμμετοχής	Ανθρωπομήνες
2							
3							
4							
5							

* Στην περίπτωση Ένωσης / Κοινοπραξίας. Σε περίπτωση Εξωτερικού Συνεργάτη θα αναφέρεται σε αυτό το πεδίο, ενώ σε περίπτωση στελεχών Υπεργολάβου του αναδόχου, θα αναφέρεται η επωνυμία της Εταιρείας του Υπεργολάβου με την ένδειξη Υ έμπροσθεν.

- Υπεύθυνες Δηλώσεις του Ν. 1599/1986 όπως ισχύει όλων των μελών της Ομάδας Έργου, με νόμιμα θεωρημένο το γνήσιο της υπογραφής (με φυσική υπογραφή ή με ηλεκτρονική μέσω gov.gr ή με ψηφιακή μέσω της Πύλης Ερμής), με τις οποίες θα δηλώνεται ότι υπάρχει σχετική συμφωνία συνεργασίας με τον προσφέροντα, ότι δεν συμμετέχουν με οποιοδήποτε τρόπο σε οποιαδήποτε άλλη προσφορά για τον ίδιο διαγωνισμό και ότι αποδέχονται τους όρους του διαγωνισμού. Οι ανωτέρω υπεύθυνες δηλώσεις με νόμιμα θεωρημένο το γνήσιο της υπογραφής των υπογραφόντων επισυνάπτονται ηλεκτρονικά σε μορφή αρχείου pdf στον φάκελο της προσφοράς σύμφωνα με την παράγραφο 2.4.3 της παρούσας και υπογράφονται και με ψηφιακή υπογραφή από τον προσφέροντα οικονομικό φορέα.
- Βιογραφικά σημειώματα της Ομάδας Έργου, σύμφωνα με το Παράρτημα Ε - Υπόδειγμα Βιογραφικού Σημειώματος.
- Σε περίπτωση που ο προσφέρων οικονομικός φορέας προτίθεται να αναθέσει υπεργολαβικά σε τρίτους την υλοποίηση τμήματος του υπό ανάθεση Έργου, τότε θα πρέπει να καταθέσει συμπληρωμένο τον παρακάτω πίνακα:

a/a	Περιγραφή τμήματος Έργου που θα αναλάβει ο Υπεργολάβος	Επωνυμία, Στοιχεία επικοινωνίας, Νόμιμος Εκπρόσωπος Υπεργολάβου	Ημερομηνία Δήλωσης Συνεργασίας
1			__ / __ /20__
2			
3			
4			
5			

Συμπληρωματικά με τον ανωτέρω Πίνακα, ο προσφέρων οικονομικός φορέας θα πρέπει να καταθέσει :

α) Υπεύθυνη δήλωσή του ότι δεσμεύεται να χρησιμοποιήσει τον Υπεργολάβο για το τμήμα του έργου που έχει δηλώσει στην προσφορά του.

β) Νόμιμα θεωρημένες υπεύθυνες δηλώσεις των νόμιμων εκπροσώπων των υπεργολάβων, με τις οποίες θα δηλώνεται ότι αποδέχονται τη συνεργασία αυτή και ότι δεσμεύονται να υλοποιήσουν το τμήμα της σύμβασης που περιγράφεται στην προσφορά του οικονομικού

φορέα, εφόσον αυτός ανακηρυχθεί ανάδοχος, έως την πλήρη εκτέλεση του. Εφόσον ο υπεργολάβος είναι νομικό πρόσωπο θα πρέπει να αναφερθούν τα εμπλεκόμενα φυσικά πρόσωπα και να προσκομιστούν οι σχετικές υπεύθυνες δηλώσεις με νόμιμη θεώρηση του γνησίου της υπογραφής από τα πρόσωπα αυτά ότι αποδέχονται τη συνεργασία του υπεργολάβου με τον προσφέροντα οικονομικό φορέα και ότι δεσμεύονται να υλοποιήσουν το τμήμα της σύμβασης που περιγράφεται στην προσφορά του οικονομικού φορέα, εφόσον αυτός ανακηρυχθεί ανάδοχος, έως την πλήρη εκτέλεση του. Διευκρινίζεται ότι δεν απαιτείται η ψηφιακή υπογραφή των ανωτέρω υπεύθυνων δηλώσεων των νόμιμων εκπροσώπων των υπεργολάβων αλλά η νόμιμη θεώρηση του γνησίου της υπογραφής τους. Οι ανωτέρω υπεύθυνες δηλώσεις με νόμιμα θεωρημένο το γνήσιο της υπογραφής των υπογραφόντων επισυνάπτονται ηλεκτρονικά σε μορφή αρχείου pdf στον φάκελο της προσφοράς σύμφωνα με την παράγραφο 2.4.3 της παρούσας και υπογράφονται και με ψηφιακή υπογραφή από τον προσφέροντα οικονομικό φορέα.

Ειδικά, όσον αφορά στα κριτήρια επαγγελματικής ικανότητας που σχετίζονται με τους τίτλους σπουδών και τα επαγγελματικά προσόντα που ορίζονται στην περίπτωση στ' του Μέρους ΙΙ του Παραρτήματος ΧΙΙ του Προσαρτήματος Α' του ν. 4412/2016 ή με την σχετική επαγγελματική εμπειρία, οι οικονομικοί φορείς, μπορούν να χρησιμοποιούν υπεργολάβους, μόνο, εάν οι τελευταίοι θα εκτελέσουν τις εργασίες ή τις υπηρεσίες για τις οποίες απαιτούνται οι συγκεκριμένες ικανότητες.

B.5. Για την απόδειξη της συμμόρφωσής τους με πρότυπα διασφάλισης ποιότητας και πρότυπα περιβαλλοντικής διαχείρισης της παραγράφου 2.2.7 οι οικονομικοί φορείς προσκομίζουν πιστοποιητικά ISO ή ισοδύναμα στα πεδία που αναφέρονται σ' αυτή.

B.6. Για την απόδειξη της νόμιμης εκπροσώπησης, στις περιπτώσεις που ο οικονομικός φορέας είναι νομικό πρόσωπο και υποχρεούται, κατά την κείμενη νομοθεσία, να δηλώνει την εκπροσώπηση και τις μεταβολές της σε αρμόδια αρχή (πχ ΓΕΜΗ), προσκομίζει σχετικό πιστοποιητικό ισχύουσας εκπροσώπησης, το οποίο πρέπει να έχει εκδοθεί έως τριάντα (30) εργάσιμες ημέρες πριν από την υποβολή του. Στις λοιπές περιπτώσεις τα κατά περίπτωση νομιμοποιητικά έγγραφα νόμιμης εκπροσώπησης (όπως καταστατικά, αντίστοιχα ΦΕΚ, συγκρότηση Δ.Σ. σε σώμα, σε περίπτωση Α.Ε., κλπ., ανάλογα με τη νομική μορφή του οικονομικού φορέα), συνοδευόμενα από υπεύθυνη δήλωση του νόμιμου εκπροσώπου ότι εξακολουθούν να ισχύουν κατά την υποβολή τους.

Για την απόδειξη της νόμιμης σύστασης και των μεταβολών του νομικού προσώπου, εφόσον αυτή προκύπτει από πιστοποιητικό αρμόδιας αρχής (πχ γενικό πιστοποιητικό του ΓΕΜΗ), αρκεί η υποβολή αυτού, εφόσον έχει εκδοθεί έως τρεις (3) μήνες πριν από την υποβολή του. Στις λοιπές περιπτώσεις τα κατά περίπτωση νομιμοποιητικά έγγραφα νόμιμης σύστασης και μεταβολών (όπως καταστατικά, πιστοποιητικά μεταβολών, αντίστοιχα ΦΕΚ, κλπ., ανάλογα με τη νομική μορφή του οικονομικού φορέα), συνοδευόμενα από υπεύθυνη δήλωση του νόμιμου εκπροσώπου ότι εξακολουθούν να ισχύουν κατά την υποβολή τους.

Οι αλλοδαποί οικονομικοί φορείς προσκομίζουν τα προβλεπόμενα, κατά τη νομοθεσία της χώρας εγκατάστασης, αποδεικτικά έγγραφα, και εφόσον δεν προβλέπονται, υπεύθυνη δήλωση του νόμιμου

εκπροσώπου, από την οποία αποδεικνύονται τα ανωτέρω ως προς τη νόμιμη σύσταση, μεταβολές και εκπροσώπηση του οικονομικού φορέα.

Οι ως άνω υπεύθυνες δηλώσεις γίνονται αποδεκτές, εφόσον έχουν συνταχθεί μετά την κοινοποίηση της πρόσκλησης για την υποβολή των δικαιολογητικών.

Από τα ανωτέρω έγγραφα πρέπει να προκύπτουν η νόμιμη σύστασή του οικονομικού φορέα, όλες οι σχετικές τροποποιήσεις των καταστατικών, το/τα πρόσωπο/α που δεσμεύει/ουν νόμιμα την εταιρία κατά την ημερομηνία διενέργειας του διαγωνισμού (νόμιμος εκπρόσωπος, δικαίωμα υπογραφής κλπ.), τυχόν τρίτοι, στους οποίους έχει χορηγηθεί εξουσία εκπροσώπησης, καθώς και η θητεία του/των ή/και των μελών του οργάνου διοίκησης/ νόμιμου εκπροσώπου.

B.7. Οι οικονομικοί φορείς που είναι εγγεγραμμένοι σε επίσημους καταλόγους που προβλέπονται από τις εκάστοτε ισχύουσες εθνικές διατάξεις ή διαθέτουν πιστοποίηση από οργανισμούς πιστοποίησης που συμμορφώνονται με τα ευρωπαϊκά πρότυπα πιστοποίησης, κατά την έννοια του Παραρτήματος VII του Προσαρτήματος Α' του ν. 4412/2016, μπορούν να προσκομίζουν στις αναθέτουσες αρχές πιστοποιητικό εγγραφής εκδιδόμενο από την αρμόδια αρχή ή το πιστοποιητικό που εκδίδεται από τον αρμόδιο οργανισμό πιστοποίησης.

Στα πιστοποιητικά αυτά αναφέρονται τα δικαιολογητικά βάσει των οποίων έγινε η εγγραφή των εν λόγω οικονομικών φορέων στον επίσημο κατάλογο ή η πιστοποίηση και η κατάταξη στον εν λόγω κατάλογο.

Η πιστοποιούμενη εγγραφή στους επίσημους καταλόγους από τους αρμόδιους οργανισμούς ή το πιστοποιητικό, που εκδίδεται από τον οργανισμό πιστοποίησης, συνιστά τεκμήριο καταλληλότητας όσον αφορά τις απαιτήσεις ποιοτικής επιλογής, τις οποίες καλύπτει ο επίσημος κατάλογος ή το πιστοποιητικό.

Οι οικονομικοί φορείς που είναι εγγεγραμμένοι σε επίσημους καταλόγους απαλλάσσονται από την υποχρέωση υποβολής των δικαιολογητικών που αναφέρονται στο πιστοποιητικό εγγραφής τους.

B.8. Οι ενώσεις οικονομικών φορέων που υποβάλλουν κοινή προσφορά, υποβάλλουν τα παραπάνω, κατά περίπτωση δικαιολογητικά, για κάθε οικονομικό φορέα που συμμετέχει στην ένωση, σύμφωνα με τα ειδικότερα προβλεπόμενα στο άρθρο 19 παρ. 2 του ν. 4412/2016.

B.9. Στην περίπτωση που οικονομικός φορέας επιθυμεί να στηριχθεί στις ικανότητες άλλων φορέων, σύμφωνα με την παράγραφο 2.2.8 για την απόδειξη ότι θα έχει στη διάθεσή του τους αναγκαίους πόρους, προσκομίζει, ιδίως, σχετική έγγραφη δέσμευση των φορέων αυτών για τον σκοπό αυτό.

2.2.10 Ρήτρα ηθικού περιεχομένου

Τόσο οι προσφέροντες όσο και οι τους, υποβάλουν δήλωση, επί ποινή απόρριψης της προσφοράς του οικονομικού φορέα, ότι δεν απασχολούν, ή δεν εκμεταλλεύονται ανηλίκους κάτω των 15 ετών, κατά παράβαση των άρθρων 138 και 182 της Διεθνούς Σύμβασης Εργασίας.

2.3 Κριτήρια Ανάθεσης

2.3.1 Κριτήρια ανάθεσης

Κριτήριο ανάθεσης της Σύμβασης είναι η πλέον συμφέρουσα από οικονομική άποψη προσφορά βάσει βέλτιστης σχέσης ποιότητας – τιμής, η οποία εκτιμάται βάσει των κάτωθι κριτηρίων:

	Κριτήρια Αξιολόγησης	(σβ) Συντελεστής Βαρύτητας (%)	Μέγιστος Αριθμός Σελίδων ανά Ενότητα
1	Κατανόηση της Στρατηγικής και των Στόχων του συνολικού Μηχανισμού Ανάπτυξης και Προαγωγής της Επιχειρηματικότητας στη Δυτική Αθήνα	(10%)	10
1.1	Κατανόηση του συνολικού αντικειμένου του Μηχανισμού Ανάπτυξης και Προαγωγής της Επιχειρηματικότητας στη Δυτική Αθήνα	5%	5
1.2	Πλαίσιο και Περιεχόμενο της υποστήριξης του Συντονισμού, της Παρακολούθησης και της υλοποίησης των δραστηριοτήτων του κεντρικού «Μηχανισμού» (Δράση 3.4.1.α) και των ΚΥΠΕΕ (3.4.1.β και 3.4.1.γ)	5%	5
2	Κατανόηση του Περιεχομένου, και των Υπηρεσιών (Ψηφιακών – Συμβουλευτικών κ.λπ.)	(20%)	20
2.1	Κωδικοποίηση των Υπηρεσιών και Λειτουργίας των δραστηριοτήτων και διεργασιών κατά κατηγορίες (συντονισμός και εργαλεία, υπηρεσίες δημοσιότητας, ψηφιακή πλατφόρμα κ.λπ.)	5%	5
2.2	Ανάλυση και διάρθρωση των Υπηρεσιών ΚΥ-1 και ΚΥ-2 σε επίπεδο αναλυτικών Ενεργειών που εντάσσονται σε αυτές	4%	4
2.3	Μεθοδολογία ανάπτυξης, χρηστικότητα και αξιοποίησης / διάχυσης ειδικών εργαλείων (ΚΥ-11)	4%	5
2.4	Περιεχόμενο, σκοπιμότητα και ανάλυση της κωδικοποίησης των επιχειρηματικών ευκαιριών για την χρηματοδότηση ΜΜΕ και την προσέλκυση επενδύσεων κατ' αρχήν στη Δυτική Αθήνα και, γενικότερα στην Αττική και στη Χώρα (μέσω ΕΣΠΑ, άλλων Χρηματοδοτικών εργαλείων κ.λπ.) (ΚΥ-12)	4%	3
	Περιεχόμενο, σκοπιμότητα και ανάλυση της διοικητικής επιτόπου υποστήριξης του Μηχανισμού και helpdesk προς τα στελέχη των ΚΥΠΕΕ (ΚΥ-14)	3%	3
3	Ανάλυση και Αρχιτεκτονική της Ψηφιακής Πλατφόρμας	(15%)	25
3.1	Μεθοδολογία, σχεδιασμός εκτέλεσης, αξιολόγησης, ανάλυσης και ανάπτυξης ειδικής εξειδικευμένης ψηφιακής πλατφόρμας (ΚΥ-10) σε επίπεδο επιμέρους Ενεργειών (10.1-10.5)	5%	9
3.2	Μεθοδολογία διάρθρωσης της πλατφόρμας σε Υποσυστήματα – Λειτουργικές σχέσεις με τις Υπηρεσίες ΚΥ-1, ΚΥ-2, ΚΥ-6, Κ,8, ΚΥ-9, Κ-11 έως και ΚΥ-14 (τεκμηριωμένη πρόταση διάρθρωσης και αρχιτεκτονικής της Ψηφιακής Πλατφόρμας)	4%	6
3.3	Ανάλυση και Περιγραφή των προτεινόμενων Υποσυστημάτων της Ψηφιακής Πλατφόρμας	6%	10

Κριτήρια Αξιολόγησης		(σβ) Συντελεστής Βαρύτητας (%)	Μέγιστος Αριθμός Σελίδων ανά Ενότητα
<p>Σημείωση: Στην ενότητα 3.3 και για κάθε προτεινόμενο Υποσύστημα θα αναπτύσσονται <u>κοινές υποενότητες</u>, ως εξής:</p> <ul style="list-style-type: none"> • Υπηρεσίες, Προϊόντα, Εργαλεία, Περιβάλλον του Υποσυστήματος • Αναμενόμενα αποτελέσματα • Ρόλοι • Λειτουργικότητα • Σενάρια χρήσης • Ειδικός Σχολιασμός Ανταλλαγής δεδομένων και πληροφοριών μεταξύ των Υποσυστημάτων 			
4	Εκπόνηση Εξειδικευμένων μελετών	(7%)	15
4.1	Προτεινόμενες Προδιαγραφές και τεκμηρίωση της μελέτης της ΚΥ-3	2%	4
4.2	Προτεινόμενες Προδιαγραφές και τεκμηρίωση της μελέτης της ΚΥ-4	2%	4
4.3	Προτεινόμενες Προδιαγραφές και τεκμηρίωση της μελέτης της ΚΥ-7	2%	4
4.4.	Πλάνο Αξιοποίησης και Επικαιροποίησης των μελετών	1%	3
5	Δημοσιότητα του Έργου και Πλαίσιο Διαβουλεύσεων με τους Επαγγελματικούς και Κοινωνικούς Εταίρους	(16%)	15
5.1	Ανάπτυξη και διάρθρωση της ΚΥ-5 (Σχέδιο ευαισθητοποίησης, δημοσιότητας και κινητοποίησης των επαγγελματιών εταιρών κατ' αρχήν της Δυτικής Αθήνας κ.λπ.)	3%	3
5.2	Περιεχόμενο, σκοπιμότητα, ανάλυση, διαδικασία διαμόρφωσης και πλάνο καθιέρωσης διαδικασιών διαβούλευσης των επαγγελματιών εταιρών της Δυτικής Αθήνας (ΚΥ-6)	4%	3
5.3	Περιεχόμενο, σκοπιμότητα, ανάλυση της παρακολούθησης και του συντονισμού της εφαρμογής του Σχεδίου Δημοσιότητας και Επικοινωνίας του Μηχανισμού Ανάπτυξης και Προαγωγής της Επιχειρηματικότητας (ΚΥ-8)	3%	3
5.4	Περιεχόμενο, σκοπιμότητα και ανάλυση της εφαρμογής του Σχεδίου Δημοσιότητας και Επικοινωνίας του Μηχανισμού Ανάπτυξης και Προαγωγής της Επιχειρηματικότητας (ΚΥ-9)	3%	3
5.5	Περιεχόμενο, σκοπιμότητα και ανάλυση της ανάπτυξης και επικαιροποίησης περιεχομένου και ενημέρωσης της ιστοσελίδας του «Μηχανισμού» και διασφάλιση συνεργιών με τα ΚΥΠΠΕ (ΚΥ-13)	3%	3
6	Χρονοδιάγραμμα και Παραδοτέα του Έργου	(10%)	18
6.1	Ανάλυση Συμβατικών Παραδοτέων - Χρονοδιάγραμμα Φάσεων και Υποβολής Παραδοτέων	5%	10
6.2	Αντιμετώπιση της Αλληλουχίας και της συνάρθρωσης των Παραδοτέων	3%	5
6.3	Προσέγγιση της Βιωσιμότητας του «Μηχανισμού» μετά την λήξη της Σύμβασης	3%	3

Κριτήρια Αξιολόγησης		(σβ) Συντελεστής Βαρύτητας (%)	Μέγιστος Αριθμός Σελίδων ανά Ενότητα
7	Πρόσθετες Υπηρεσίες που κατά την άποψη του Οικονομικού Φορέα, συμπληρώνουν το Έργο και διασφαλίζουν την αποτελεσματικότητά του	4%	3
8	Μεθοδολογία Διοίκησης και Υλοποίησης Έργου, Εμπειρία και Ομάδα Έργου	(15%)	25
8.1	Αναλυτική Παρουσίαση της Μεθοδολογίας Οργάνωσης και Διοίκησης του Έργου	5%	5
8.2	Σχήμα Διοίκησης Έργου και Ομάδα Έργου – Ανάλυση σε «Υπο-ομάδες» και Στελέχωσή τους	5%	15
8.3	Μεθοδολογία Συντονισμού του Έργου	5%	5
9	Λοιπές Υπηρεσίες – Ανάλυση και εκτίμηση κινδύνων	(3%)	6
9.1	Εκτίμηση και Ανάλυση πιθανών κινδύνων: αποτελεσματικός προσδιορισμός - τεκμηρίωση των κρίσιμων παραγόντων επιτυχίας και παρουσίαση εναλλακτικών τρόπων διασφάλισης τους	2%	3
9.2	Πλαίσιο Μεταφοράς Τεχνογνωσίας στον Φορέα και στα ΚΥΠΠΕΕ	1%	3
Γενικό Σύνολο Βαθμολόγησης και max σελίδων Τεχνικής Προσφοράς		100%	137

Οδηγίες για την σύνταξη της Τεχνικής Προσφοράς.

Οι οδηγίες που ακολουθούν εφαρμόζονται από τον υποψήφιο για την σύνταξη της Τεχνικής Προσφοράς. Οι οδηγίες αυτές, για λόγους ομοιογενούς και ισότιμης κρίσης των υποψηφίων, θα πρέπει να τηρηθούν απαρέγκλιτα, επι ποινή αποκλεισμού. Συγκεκριμένα:

- Τα περιεχόμενα των Ενότητων και υποενοτήτων της Προσφοράς και ο μέγιστος αριθμός σελίδων ανά Ενότητα και Υποενοότητα θα πρέπει επί ποινή αποκλεισμού να ακολουθήσουν την κατεύθυνση του παραπάνω Πίνακα. Στα παραπάνω δεν περιλαμβάνονται εξώφυλλα και περιεχόμενα, περιλαμβάνονται όμως σχήματα, υποσημειώσεις και Πίνακες. Δεν επιτρέπονται παραρτήματα και πρόσθετες σελίδες.
- Η σελίδα «1» του κειμένου της προσφοράς θα είναι αυτή της Ενότητας 1 (1. Κατανόηση της Στρατηγικής και του συνολικού Μηχανισμού Ανάπτυξης και Προαγωγής της Επιχειρηματικότητας στη Δυτική Αθήνα,..., 1.1 Κατανόηση του συνολικού αντικειμένου του Μηχανισμού Ανάπτυξης και Προαγωγής της Επιχειρηματικότητας στη Δυτική Αθήνα ... κ.ο.κ.).
- Κάθε μία εκ των παραπάνω Ενότητων και Υποενοτήτων του κειμένου της Προσφοράς θα ξεκινά από νέα σελίδα, ώστε να είναι άμεσα κατανοητή και αυταπόδεικτη η τήρηση του μέγιστου επιτρεπόμενου αριθμού σελίδων (π.χ. σελίδα 1: ο τίτλος της Ενότητας 1, ο τίτλος και το περιεχόμενο της υποενοτήτας 1.1 κοκ).
- Όλες οι σελίδες, του κειμένου της Προσφοράς επίσης επί ποινή αποκλεισμού, θα είναι κάθετου προσανατολισμού (portrait). Συγκεκριμένες εξαιρέσεις για τη χρήση έως τριών σελίδων οριζόντιου προσανατολισμού (landscape) επιτρέπονται μόνο για την ανάπτυξη

σχήματος της Αρχιτεκτονικής της Ψηφιακής Πλατφόρμας στην Υποενότητα 3.2 και άλλη μία για την ανάπτυξη σχήματος χρονοδιαγράμματος των Παραδοτέων στην Υποενότητα 6.1.

- Οι προσφορές πρέπει επίσης να τηρούν τα εξής: Διάστιχο: multiple 1,15, Γραμματοσειρά: Times New Roman, Στοιχισή: πλήρης, Μέγεθος γραμματοσειράς κειμένου: 11.
- Τήρηση μεγέθους γραμματοσειράς στοιχείων εντός Πινάκων: 10 και Υποσημειώσεων / Παραπομπών: 9.

Οποιαδήποτε μη συμμόρφωση, διαφοροποίηση ή/και υπέρβαση των παραπάνω θα οδηγήσει στον αυτόματο αποκλεισμό της Προσφοράς ως απαράδεκτης.

Στη διάρθρωση του κειμένου της τεχνικής προσφοράς ως ανωτέρω δεν περιλαμβάνονται εξώφυλλα και περιεχόμενα, περιλαμβάνονται όμως σχήματα και συνοπτικά βιογραφικά (golden paragraphs) και βιβλιογραφικές αναφορές και παραπομπές.

Τα αναλυτικά βιογραφικά των Μελών της Ομάδας Έργου μπορούν να τεθούν σε Παράρτημα της Τεχνικής Προσφοράς. Κανένα άλλο Παράρτημα, πλην των ρητά αναφερομένων στην παρούσα δεν είναι αποδεκτό.

2.3.2 Βαθμολόγηση και κατάταξη προσφορών

Η βαθμολόγηση των ανωτέρω κριτηρίων θα γίνει σύμφωνα με το ακόλουθο πλαίσιο:

Κριτήρια Αξιολόγησης		Τρόπος βαθμολόγησης
1	Κατανόηση της Στρατηγικής και των Στόχων του συνολικού Μηχανισμού Ανάπτυξης και Προαγωγής της Επιχειρηματικότητας στη Δυτική Αθήνα	(10%)
1.1	Κατανόηση του συνολικού αντικειμένου του Μηχανισμού Ανάπτυξης και Προαγωγής της Επιχειρηματικότητας στη Δυτική Αθήνα	Βαθμολογείται η πληρότητα της κατανόησης των απαιτήσεων, των στόχων και της έκτασης του συνολικού αντικειμένου του «Μηχανισμού»
1.2	Πλαίσιο και Περιεχόμενο της υποστήριξης του Συντονισμού, της Παρακολούθησης και της υλοποίησης των δραστηριοτήτων του κεντρικού «Μηχανισμού» (Δράση 3.4.1.α) και των ΚΥΠΕΕ (3.4.1.β και 3.4.1.γ)	Βαθμολογείται η πληρότητα της προσέγγισης των προβλεπόμενων υποστήριξης του Συντονισμού, της Παρακολούθησης και της υλοποίησης των δραστηριοτήτων του κεντρικού «Μηχανισμού» και των ΚΥΠΕΕ
2	Κατανόηση του Περιεχομένου, και των Υπηρεσιών (Ψηφιακών – Συμβουλευτικών κ.λπ.)	(20%)
2.1	Κωδικοποίηση των Υπηρεσιών και Λειτουργίας των δραστηριοτήτων και διεργασιών κατά κατηγορίες (συντονισμός και εργαλεία, υπηρεσίες δημοσιότητας, ψηφιακή πλατφόρμα κ.λπ.)	Βαθμολογείται η πληρότητα της κατανόησης των υπηρεσιών και της λειτουργίας των δραστηριοτήτων και διεργασιών κατά κατηγορίες (συντονισμός και εργαλεία, υπηρεσίες δημοσιότητας, ψηφιακή πλατφόρμα κ.λπ.)
2.2	Ανάλυση και διάρθρωση των Υπηρεσιών ΚΥ-1 και ΚΥ-2 σε επίπεδο αναλυτικών Ενεργειών που εντάσσονται σε αυτές	Βαθμολογείται η πληρότητα της κατανόησης της αναλυτικής προσέγγισης και της προτεινόμενης τεκμηρίωσης της διάρθρωσης των Υπηρεσιών ΚΥ-1 και ΚΥ-2 σε επίπεδο αναλυτικών Ενεργειών που εντάσσονται σε αυτές
2.3	Μεθοδολογία ανάπτυξης, χρηστικότητα και αξιοποίησης / διάχυσης ειδικών εργαλείων (ΚΥ-11)	Βαθμολογείται η πληρότητα της κατανόησης της αναλυτικής προσέγγισης και της προτεινόμενης μεθοδολογίας ανάπτυξης, χρηστικότητας και

Κριτήρια Αξιολόγησης		Τρόπος βαθμολόγησης
		αξιοποίησης / διάχυσης ειδικών εργαλείων (ΚΥ-11)
2.4	Περιεχόμενο, σκοπιμότητα και ανάλυση της κωδικοποίησης των επιχειρηματικών ευκαιριών για την χρηματοδότηση ΜΜΕ και την προσέλκυση επενδύσεων (ΚΥ-12)	Βαθμολογείται η πληρότητα και τεκμηριωμένη ανάλυση του περιεχομένου, της σκοπιμότητας της κωδικοποίησης, της διάχυσης και της αξιοποίησης των επιχειρηματικών ευκαιριών για την χρηματοδότηση ΜΜΕ και την προσέλκυση επενδύσεων (ΚΥ-12)
	Περιεχόμενο, σκοπιμότητα και ανάλυση της διοικητικής επιτόπου υποστήριξης του Μηχανισμού και helpdesk προς τα στελέχη των ΚΥΠΕΕ (ΚΥ-14)	Βαθμολογείται η πληρότητα της κατανόησης της αναλυτικής προσέγγισης και της προτεινόμενης μεθοδολογίας
3	Ανάλυση και Αρχιτεκτονική της Ψηφιακής Πλατφόρμας	(15%)
3.1	Μεθοδολογία, σχεδιασμός εκτέλεσης, αξιολόγησης, ανάλυσης και ανάπτυξης ειδικής εξειδικευμένης ψηφιακής πλατφόρμας (ΚΥ-10) σε επίπεδο επιμέρους Ενεργειών (10.1-10.5)	Βαθμολογείται η πληρότητα της κατανόησης των απαιτήσεων, των στόχων και της έκτασης του συνολικού αντικειμένου της ψηφιακής πλατφόρμας του Μηχανισμού
3.2	Μεθοδολογία διάρθρωσης της πλατφόρμας σε Υποσυστήματα – Λειτουργικές σχέσεις με τις Υπηρεσίες ΚΥ-1, ΚΥ-2, ΚΥ-6, Κ,8, ΚΥ-9, Κ-11 έως και ΚΥ-14 (τεκμηριωμένη πρόταση διάρθρωσης και αρχιτεκτονικής της Ψηφιακής Πλατφόρμας)	Βαθμολογείται η μεθοδολογική προσέγγιση, η διασφάλιση της λειτουργικότητας, της διαλειτουργικότητας και της τήρησης των εθνικών και διεθνών προτύπων που αφορούν στη διάρθρωση της πλατφόρμας σε Υποσυστήματα, στην αναλυτική αποτύπωση και τεκμηρίωση των λειτουργικών σχέσεων των προβλεπόμενων ΚΥ (τεκμηριωμένη πρόταση διάρθρωσης και αρχιτεκτονικής της Ψηφιακής Πλατφόρμας)ψηφιακής πλατφόρμας του Μηχανισμού
3.3	Ανάλυση και Περιγραφή των προτεινόμενων Υποσυστημάτων της Ψηφιακής Πλατφόρμας	Βαθμολογείται η πληρότητα της κατανόησης των απαιτήσεων, των στόχων του περιεχομένου, τον ρόλων κ.λπ. του συνολικού αντικειμένου της ψηφιακής των Υποσυστημάτων, σύμφωνα με τις τυποποιημένες οδηγίες που έχουν δοθεί
4	Εκπόνηση Εξειδικευμένων μελετών	(7%)
4.1	Προτεινόμενες Προδιαγραφές και τεκμηρίωση της μελέτης της ΚΥ-3	Βαθμολογείται η πληρότητα της μεθοδολογίας, των περιεχομένων και των «εκροών» της Μελέτης
4.2	Προτεινόμενες Προδιαγραφές και τεκμηρίωση της μελέτης της ΚΥ-4	Βαθμολογείται η πληρότητα της μεθοδολογίας, των περιεχομένων και των «εκροών» της Μελέτης
4.3	Προτεινόμενες Προδιαγραφές και τεκμηρίωση της μελέτης της ΚΥ-7	Βαθμολογείται η πληρότητα της μεθοδολογίας, των περιεχομένων και των «εκροών» της Μελέτης
4.4.	Πλάνο Αξιοποίησης και Επικαιροποίησης των μελετών	Βαθμολογείται η πληρότητα της μεθοδολογίας αξιοποίησης και επικαιροποίησης των Μελετών
5	Δημοσιότητα του Έργου και Πλαίσιο Διαβουλεύσεων με τους Επαγγελματικούς και Κοινωνικούς Εταίρους	(16%)
5.1	Ανάπτυξη και διάρθρωση της ΚΥ-5 (Σχέδιο ευαισθητοποίησης, δημοσιότητας και κινητοποίησης των επαγγελματικών εταίρων)	Βαθμολογείται η πληρότητα της μεθοδολογίας, των περιεχομένων και των «εκροών» του

Κριτήρια Αξιολόγησης		Τρόπος βαθμολόγησης
		Σχεδίου ευαισθητοποίησης, δημοσιότητας και κινητοποίησης των επαγγελματικών εταίρων
5.2	Περιεχόμενο, σκοπιμότητα, ανάλυση, διαδικασία διαμόρφωσης και πλάνο καθιέρωσης διαδικασιών διαβούλευσης των επαγγελματικών εταίρων της Δυτικής Αθήνας (ΚΥ-6)	Βαθμολογείται η πληρότητα της μεθοδολογίας, των περιεχομένων, της σκοπιμότητας, της ανάλυσης, των διαδικασιών διαμόρφωσης και του πλάνου συγκρότησης μόνιμων διαδικασιών διαβούλευσης των επαγγελματικών εταίρων της Δυτικής Αθήνας και της συμβολής του «Μηχανισμού» και του αναδόχου σε αυτές
5.3	Περιεχόμενο, σκοπιμότητα, ανάλυση της παρακολούθησης και του συντονισμού της εφαρμογής του Σχεδίου Δημοσιότητας και Επικοινωνίας του Μηχανισμού Ανάπτυξης και Προαγωγής της Επιχειρηματικότητας (ΚΥ-8)	Βαθμολογείται η πληρότητα και η αντικειμενική τεκμηρίωση του περιεχομένου, της σκοπιμότητας, της παρακολούθησης και του συντονισμού της εφαρμογής του Σχεδίου Δημοσιότητας και Επικοινωνίας του Μηχανισμού Ανάπτυξης και Προαγωγής της Επιχειρηματικότητας (ΚΥ-8)
5.4	Περιεχόμενο, σκοπιμότητα και ανάλυση της εφαρμογής του Σχεδίου Δημοσιότητας και Επικοινωνίας του Μηχανισμού Ανάπτυξης και Προαγωγής της Επιχειρηματικότητας (ΚΥ-9)	Βαθμολογείται η πληρότητα και η αντικειμενική τεκμηρίωση του περιεχομένου, της σκοπιμότητας και της ανάλυσης της εφαρμογής του Σχεδίου Δημοσιότητας και Επικοινωνίας του Μηχανισμού Ανάπτυξης και Προαγωγής της Επιχειρηματικότητας (ΚΥ-9)
5.5	Περιεχόμενο, σκοπιμότητα και ανάλυση της ανάπτυξης και επικαιροποίησης περιεχομένου και ενημέρωσης της ιστοσελίδας του «Μηχανισμού» και διασφάλιση συνεργιών με τα ΚΥΠΕΕ (ΚΥ-13)	Περιεχόμενο, σκοπιμότητα και ανάλυση της ανάπτυξης και επικαιροποίησης περιεχομένου και της αδιάλειπτης και ποιοτικής ενημέρωσης της ιστοσελίδας του «Μηχανισμού» και διασφάλιση συνεργιών με τα ΚΥΠΕΕ (ΚΥ-13)
6	Χρονοδιάγραμμα και Παραδοτέα του Έργου	(10%)
6.1	Ανάλυση Συμβατικών Παραδοτέων - Χρονοδιάγραμμα Φάσεων και Υποβολής Παραδοτέων	Βαθμολογείται η πληρότητα της ανάλυσης των Συμβατικών Παραδοτέων, καθώς και το χρονοδιάγραμμα των Φάσεων και της Υποβολής των προβλεπόμενων Παραδοτέων Θα πρέπει επίσης να προβλεπεται και να διασφαλίζεται ότι στα Παραδοτέα του έργου, θα περιλαμβάνεται ρητά το σύνολο του πηγαίου κώδικα που θα παραχθεί στο πλαίσιο των υπηρεσιών υλοποίησης λογισμικού και το σχήμα της βάσης, τα οποία θα συνοδεύονται από αναλυτική τεκμηρίωση και να διατίθεται με άδεια που θα επιτρέπει την περαιτέρω χρήση τους από τον Φορέα.
6.2	Αντιμετώπιση της Αλληλουχίας και της συνάρθρωσης των Παραδοτέων	Βαθμολογείται η πληρότητα της οργάνωσης και αντιμετώπισης της αλληλουχίας και της συνάρθρωσης των Παραδοτέων
6.3	Προσέγγιση της Βιωσιμότητας του «Μηχανισμού» μετά την λήξη της Σύμβασης	Βαθμολογείται η πληρότητα της προσέγγισης και της τεκμηρίωσης της βιωσιμότητας του «Μηχανισμού» μετά την λήξη της Σύμβασης
7	Πρόσθετες Υπηρεσίες που κατά την άποψη του Οικονομικού Φορέα, συμπληρώνουν το Έργο και διασφαλίζουν την αποτελεσματικότητά του	(4%) Βαθμολογείται η πληρότητα της προσέγγισης, και τεκμηρίωσης πιθανών αναγκαιών «πρόσθετων

Κριτήρια Αξιολόγησης		Τρόπος βαθμολόγησης
		υπηρεσιών» πέραν των προβλεπόμενων στις επιμέρους Κ.Υ. Οι υπηρεσίες αυτές θα αποτελέσουν μέρος της Σύμβασης
8	Μεθοδολογία Διοίκησης και Υλοποίησης Έργου, Εμπειρία και Ομάδα Έργου	(15%)
8.1	Αναλυτική Παρουσίαση της Μεθοδολογίας Οργάνωσης και Διοίκησης του Έργου	Βαθμολογείται η πληρότητα της αναλυτικής και συνεκτικής παρουσίασης της Μεθοδολογίας Οργάνωσης και Διοίκησης του Έργου
8.2	Σχήμα Διοίκησης Έργου και Ομάδα Έργου – Ανάλυση σε «Υπο-ομάδες» και Στελέχωσή τους	Βαθμολογείται η πληρότητα της προσέγγισης του υποψηφίου, ως προς το Σχήμα Διοίκησης του Έργου και της διάρθρωσης της Ομάδας Έργου, σε συνδυασμό με την ανάλυση της σε «Υπο-ομάδες και τον τρόπο άμεσης συνεργασίας και επικοινωνίας ανάμεσα σε αυτές και, αυτών με την Αναθέτουσα Αρχή.
8.3	Μεθοδολογία Συντονισμού του Έργου	Βαθμολογείται η πληρότητα της προσέγγισης του υποψηφίου ως προς τη μεθοδολογία συντονισμού του Έργου, καθώς και τη διασφάλιση της αποτελεσματικής συνεργασίας με την Αναθέτουσα Αρχή
9	Λοιπές Υπηρεσίες – Ανάλυση και εκτίμηση κινδύνων	(3%)
9.1	Εκτίμηση και Ανάλυση πιθανών κινδύνων: αποτελεσματικός προσδιορισμός - τεκμηρίωση των κρίσιμων παραγόντων επιτυχίας και παρουσίαση εναλλακτικών τρόπων διασφάλισης τους	Βαθμολογείται η πληρότητα της εκτίμησης και ανάλυσης πιθανών κινδύνων: αποτελεσματικός προσδιορισμός - τεκμηρίωση των κρίσιμων παραγόντων επιτυχίας και παρουσίαση εναλλακτικών τρόπων διασφάλισης τους
9.2	Πλαίσιο Μεταφοράς Τεχνογνωσίας στον Φορέα και στα ΚΥΠΕΕ	Βαθμολογείται η πληρότητα, η πρωτοτυπία και οι ειδικότερες πτυχές τη; μεταφοράς τεχνογνωσίας στο Φορέα και στα ΚΥΠΕΕ
Γενικό Σύνολο Βαθμολόγησης και max σελίδων Τεχνικής Προσφοράς		100%

Η βαθμολόγηση κάθε κριτηρίου αξιολόγησης κυμαίνεται από 100 βαθμούς στην περίπτωση που ικανοποιούνται ακριβώς όλοι οι όροι των τεχνικών προδιαγραφών, αυξάνεται δε μέχρι τους 150 βαθμούς όταν υπερκαλύπτονται οι απαιτήσεις του συγκεκριμένου κριτηρίου.

Κάθε κριτήριο αξιολόγησης βαθμολογείται αυτόνομα με βάση τα στοιχεία της προσφοράς.

Ειδικότερα, για την κάλυψη των όρων της Διακήρυξης προβλέπονται τα ακόλουθα:

Η σταθμισμένη βαθμολογία του κάθε κριτηρίου θα προκύπτει από το γινόμενο του επιμέρους συντελεστή βαρύτητας επί τη βαθμολογία του, η δε συνολική βαθμολογία της προσφοράς θα προκύπτει από το άθροισμα των σταθμισμένων βαθμολογιών όλων των κριτηρίων.

Κριτήρια με βαθμολογία μικρότερη από 100 βαθμούς (ήτοι που δεν καλύπτουν ή/και παρουσιάζουν αποκλίσεις από τις τεχνικές προδιαγραφές της παρούσας, σύμφωνα με τα ανωτέρω), επιφέρουν την απόρριψη της προσφοράς.

Η συνολική βαθμολογία της τεχνικής προσφοράς υπολογίζεται με βάση τον παρακάτω τύπο :

$$B_i = (\Sigma_1 * B_1) + (\Sigma_2 * B_2) + \dots + (\Sigma_v * B_v)$$

Όπου:

B_i = ο βαθμός τεχνικής αξιολόγησης της προσφοράς του υποψηφίου αναδόχου

Σ_v = Συντελεστής Βαρύτητας Κριτηρίου v

B_v = Βαθμολογία Κριτηρίου v

Πλέον συμφέρουσα από οικονομική άποψη προσφορά είναι εκείνη που παρουσιάζει το μεγαλύτερο Λ_i , ο οποίος υπολογίζεται με βάση τον παρακάτω τύπο:

$$\Lambda_i = 0,85 * (B_i / B_{max}) + 0,15 * (K_{min} / K_i)$$

όπου:

Λ_i = ο τελικός βαθμός της προσφοράς

B_i = ο βαθμός τεχνικής αξιολόγησης της προσφοράς του υποψηφίου αναδόχου

B_{max} = ο βαθμός τεχνικής αξιολόγησης της καλύτερης τεχνικής προσφοράς

K_i = το συνολικό κόστος της οικονομικής προσφοράς

K_{min} = το συνολικό κόστος της χαμηλότερης οικονομικής προσφοράς.

2.4 Κατάρτιση - Περιεχόμενο Προσφορών

2.4.1 Γενικοί όροι υποβολής προσφορών

Οι προσφορές υποβάλλονται με βάση τις απαιτήσεις που ορίζονται στο Παράρτημα Α της Διακήρυξης, για όλες τις περιγραφόμενες υπηρεσίες.

Δεν επιτρέπονται εναλλακτικές προσφορές.

Η ένωση οικονομικών φορέων υποβάλλει κοινή προσφορά, η οποία υπογράφεται υποχρεωτικά ηλεκτρονικά είτε από όλους τους οικονομικούς φορείς που αποτελούν την ένωση, είτε από εκπρόσωπό τους νομίμως εξουσιοδοτημένο. Στην προσφορά, απαραίτητως πρέπει να προσδιορίζεται η έκταση και το είδος της συμμετοχής του (συμπεριλαμβανομένης της κατανομής αμοιβής μεταξύ τους) κάθε μέλους της ένωσης, καθώς και ο εκπρόσωπος/συντονιστής αυτής.

2.4.2 Χρόνος και Τρόπος υποβολής προσφορών

2.4.2.1 Οι προσφορές υποβάλλονται από τους ενδιαφερόμενους ηλεκτρονικά, μέσω της διαδικτυακής πύλης www.promitheus.gov.gr του ΕΣΗΔΗΣ, μέχρι την καταληκτική ημερομηνία και ώρα που ορίζει η παρούσα διακήρυξη, στην Ελληνική Γλώσσα, σε ηλεκτρονικό φάκελο, σύμφωνα με τα αναφερόμενα στον ν.4 412/2016, ιδίως άρθρα 36 και 37 και την Υπουργική Απόφαση αριθμ. 56902/215 «Τεχνικές λεπτομέρειες και διαδικασίες λειτουργίας του Εθνικού Συστήματος Ηλεκτρονικών Δημοσίων Συμβάσεων (Ε.Σ.Η.ΔΗ.Σ.)».

Για τη συμμετοχή στο διαγωνισμό οι ενδιαφερόμενοι οικονομικοί φορείς απαιτείται να διαθέτουν εγκεκριμένη προηγμένη ηλεκτρονική υπογραφή ή προηγμένη ηλεκτρονική υπογραφή που

υποστηρίζεται από εγκεκριμένο πιστοποιητικό το οποίο χορηγήθηκε από έναν εγκεκριμένο πάροχο υπηρεσιών πιστοποίησης, ο οποίος περιλαμβάνεται στον κατάλογο εμπιστευσης που προβλέπεται στην απόφαση 2009/767/ΕΚ και σύμφωνα με τα οριζόμενα στο Κανονισμό (ΕΕ) 910/2014 και τις διατάξεις της Υ.Α. 56902/215 “Τεχνικές λεπτομέρειες και διαδικασίες λειτουργίας του Εθνικού Συστήματος Ηλεκτρονικών Δημοσίων Συμβάσεων (Ε.Σ.Η.ΔΗ.Σ)» (ΦΕΚ 1924^Β, 02/06/2017) και να εγγραφούν στο ηλεκτρονικό σύστημα (ΕΣΗΔΗΣ - Διαδικτυακή πύλη www.promitheus.gov.gr) ακολουθώντας την διαδικασία εγγραφής του άρθρου 5 της ίδιας Υ.Α.

Επισημαίνεται ότι, οι αλλοδαποί οικονομικοί φορείς δεν έχουν την υποχρέωση να υπογράφουν τα δικαιολογητικά που υποβάλλουν με την προσφορά τους, με χρήση προηγμένης ηλεκτρονικής υπογραφής, αλλά μπορεί να τα αυθεντικοποιούν με οποιονδήποτε άλλο πρόσφορο τρόπο, εφόσον στη χώρα προέλευσής τους δεν είναι υποχρεωτική η χρήση προηγμένης ψηφιακής υπογραφής σε διαδικασίες σύναψης δημοσίων συμβάσεων. Στις περιπτώσεις αυτές η αίτηση συμμετοχής συνοδεύεται με υπεύθυνη δήλωση στην οποία δηλώνεται ότι στην χώρα προέλευσης δεν προβλέπεται η χρήση προηγμένης ψηφιακής υπογραφής ή ότι στην χώρα προέλευσης δεν είναι υποχρεωτική η χρήση προηγμένης ψηφιακής υπογραφής για την συμμετοχή σε διαδικασίες σύναψης δημοσίων συμβάσεων. Η υπεύθυνη δήλωση του προηγούμενου εδαφίου φέρει υπογραφή έως και δέκα (10) ημέρες πριν την καταληκτική ημερομηνία υποβολής των προσφορών.

2.4.2.2 Ο χρόνος υποβολής της προσφοράς και οποιαδήποτε ηλεκτρονική επικοινωνία μέσω του συστήματος βεβαιώνεται αυτόματα από το σύστημα με υπηρεσίες χρονοσήμανσης, σύμφωνα με τα οριζόμενα στο άρθρο 37 του ν. 4412/2016 και το άρθρο 9 της ως άνω Υπουργικής Απόφασης.

Μετά την παρέλευση της καταληκτικής ημερομηνίας και ώρας, δεν υπάρχει η δυνατότητα υποβολής προσφοράς στο Σύστημα. Σε περιπτώσεις τεχνικής αδυναμίας λειτουργίας του ΕΣΗΔΗΣ, η αναθέτουσα αρχή θα ρυθμίσει τα της συνέχειας του διαγωνισμού με σχετική ανακοίνωσή της κατά τα οριζόμενα στο άρθρο 37 παρ. 4 του Ν. 4412/2016.

2.4.2.3 Οι οικονομικοί φορείς υποβάλλουν με την προσφορά τους τα ακόλουθα:

(α) έναν (υπο)φάκελο με την ένδειξη «Δικαιολογητικά Συμμετοχής – Τεχνική Προσφορά» στον οποίο περιλαμβάνονται τα κατά περίπτωση απαιτούμενα δικαιολογητικά και η τεχνική προσφορά σύμφωνα με τις διατάξεις της κείμενης νομοθεσίας και την παρούσα.

(β) έναν (υπο)φάκελο με την ένδειξη «Οικονομική Προσφορά» στον οποίο περιλαμβάνεται η οικονομική προσφορά του οικονομικού φορέα και τα κατά περίπτωση απαιτούμενα δικαιολογητικά.

Από τον προσφέροντα σημαίνονται με χρήση του σχετικού πεδίου του συστήματος τα στοιχεία εκείνα της προσφοράς του που έχουν εμπιστευτικό χαρακτήρα, σύμφωνα με τα οριζόμενα στο άρθρο 21 του ν. 4412/16. Εφόσον ένας οικονομικός φορέας χαρακτηρίζει πληροφορίες ως εμπιστευτικές, λόγω ύπαρξης τεχνικού ή εμπορικού απορρήτου, στη σχετική δήλωσή του, αναφέρει ρητά όλες τις σχετικές διατάξεις νόμου ή διοικητικές πράξεις που επιβάλλουν την εμπιστευτικότητα της συγκεκριμένης πληροφορίας.

Δεν χαρακτηρίζονται ως εμπιστευτικές πληροφορίες σχετικά με τις τιμές μονάδας, τις προσφερόμενες ποσότητες, την οικονομική προσφορά και τα στοιχεία της τεχνικής προσφοράς που χρησιμοποιούνται για την αξιολόγησή της.

2.4.2.4 Οι οικονομικοί φορείς συντάσσουν την τεχνική τους προσφορά σύμφωνα με το άρθρο 2.3.1 Κριτήρια ανάθεσης της παρούσας και την οικονομική τους προσφορά συμπληρώνοντας το υπόδειγμα που βρίσκεται στο Παράρτημα ΣΤ – Οικονομική Προσφορά.

2.4.2.5 Ο χρήστης - οικονομικός φορέας υποβάλλει τους ανωτέρω (υπο)φακέλους μέσω του Συστήματος, όπως περιγράφεται παρακάτω:

Τα στοιχεία και δικαιολογητικά για τη συμμετοχή του οικονομικού φορέα στη διαδικασία υποβάλλονται από αυτόν ηλεκτρονικά σε μορφή αρχείων τύπου .pdf και εφόσον έχουν συνταχθεί/παραχθεί από τον ίδιο, φέρουν εγκεκριμένη προηγμένη ηλεκτρονική υπογραφή ή προηγμένη ηλεκτρονική υπογραφή με χρήση εγκεκριμένων πιστοποιητικών, χωρίς να απαιτείται θεώρηση γνησίου της υπογραφής, με την επιφύλαξη των αναφερθέντων στην τελευταία υποπαράγραφο της παραγράφου 2.4.2.1 του παρόντος για τους αλλοδαπούς οικονομικούς φορείς.

Από το Σύστημα εκδίδεται ηλεκτρονική απόδειξη υποβολής προσφοράς, η οποία αποστέλλεται στον οικονομικό φορέα με μήνυμα ηλεκτρονικού ταχυδρομείου.

Στις περιπτώσεις που με την προσφορά υποβάλλονται ιδιωτικά έγγραφα, αυτά γίνονται αποδεκτά είτε κατά τα προβλεπόμενα στις διατάξεις του Ν. 4250/2014 (Α' 94), είτε και σε απλή φωτοτυπία, εφόσον συνυποβάλλεται υπεύθυνη δήλωση, στην οποία βεβαιώνεται η ακρίβειά τους και η οποία φέρει υπογραφή μετά την έναρξη της διαδικασίας σύναψης της παρούσας σύμβασης.

Εντός τριών (3) εργασίμων ημερών από την ηλεκτρονική υποβολή των ως άνω στοιχείων και δικαιολογητικών προσκομίζονται υποχρεωτικά από τον οικονομικό φορέα στην αναθέτουσα αρχή, σε έντυπη μορφή και σε σφραγισμένο φάκελο, τα στοιχεία της ηλεκτρονικής προσφοράς τα οποία απαιτείται να προσκομισθούν σε πρωτότυπη μορφή σύμφωνα με τον ν. 4250/2014. Τέτοια στοιχεία και δικαιολογητικά είναι ενδεικτικά η εγγυητική επιστολή συμμετοχής, τα πρωτότυπα έγγραφα τα οποία έχουν εκδοθεί από ιδιωτικούς φορείς και δεν φέρουν επικύρωση από δικηγόρο, καθώς και τα έγγραφα που φέρουν τη Σφραγίδα της Χάγης (Apostille). Δεν προσκομίζονται σε έντυπη μορφή στοιχεία και δικαιολογητικά τα οποία φέρουν ηλεκτρονική υπογραφή, τα ΦΕΚ, τα τεχνικά φυλλάδια και όσα προβλέπεται από το ν. 4250/2014 ότι οι φορείς υποχρεούνται να αποδέχονται σε αντίγραφα των πρωτοτύπων.

Η αναθέτουσα αρχή μπορεί να ζητεί από προσφέροντες και υποψήφιους σε οποιοδήποτε χρονικό σημείο κατά την διάρκεια της διαδικασίας, να υποβάλλουν σε έντυπη μορφή και σε εύλογη προθεσμία όλα ή ορισμένα δικαιολογητικά και στοιχεία που έχουν υποβάλει ηλεκτρονικά, όταν αυτό απαιτείται για την ορθή διεξαγωγή της διαδικασίας.

2.4.3 Περιεχόμενα Φακέλου «Δικαιολογητικά Συμμετοχής - Τεχνική Προσφορά»

2.4.3.1 Δικαιολογητικά Συμμετοχής

Τα στοιχεία και δικαιολογητικά για την συμμετοχή των προσφερόντων στη διαγωνιστική διαδικασία περιλαμβάνουν :

- α) το Ευρωπαϊκό Ενιαίο Έγγραφο Σύμβασης (Ε.Ε.Ε.Σ.), όπως προβλέπεται στην παρ. 1 και 3 του άρθρου 79 του ν. 4412/2016,
- β) την εγγύηση συμμετοχής, όπως προβλέπεται στο άρθρο 72 του Ν.4412/2016 και τα άρθρα 2.1.5 και 2.2.2 αντίστοιχα της παρούσας διακήρυξης.

Οι προσφέροντες συμπληρώνουν το σχετικό πρότυπο ΕΕΕΣ το οποίο έχει αναρτηθεί, σε μορφή αρχείων τύπου XML και PDF, στη διαδικτυακή πύλη www.promitheus.gov.gr του ΕΣΗΔΗΣ και αποτελεί αναπόσπαστο τμήμα της διακήρυξης (Παράρτημα Β).

Η εγγυητική επιστολή συμμετοχής προσκομίζεται και σε έντυπη μορφή (πρωτότυπο) εντός τριών (3) εργασίμων ημερών από την ηλεκτρονική υποβολή. Επισημαίνεται ότι η εν λόγω υποχρέωση δεν ισχύει για τις εγγυήσεις ηλεκτρονικής έκδοσης (π.χ. εγγυήσεις του Τ.Μ.Ε.Δ.Ε.)

Οι ενώσεις οικονομικών φορέων που υποβάλλουν κοινή προσφορά, υποβάλλουν το ΕΕΕΣ για κάθε οικονομικό φορέα που συμμετέχει στην ένωση.

Στην περίπτωση που ένας οικονομικός φορέας στηρίζεται στις ικανότητες μίας ή περισσότερων άλλων οντοτήτων προκειμένου να ανταποκριθεί στα κριτήρια επιλογής, με την προσφορά υποβάλλεται χωριστό ΕΕΕΣ, που συμπληρώνεται και υπογράφεται ψηφιακά από τον τρίτο/ους, συμπληρώνοντας τις ενότητες των Α και Β του Μέρους ΙΙ, το Μέρος ΙΙΙ, το Μέρος ΙV σχετικά με τις ικανότητες που δανείζει στον υποψήφιο οικονομικό φορέα καθώς και το Μέρος VI Τελικές Δηλώσεις. Για την υπογραφή του ΕΕΕΣ του τρίτου/ων ισχύουν τα ανωτέρω αναφερόμενα για την υπογραφή του ΕΕΕΣ του προσφέροντος.

Σε περίπτωση που ο προσφέρων προτίθεται να αναθέσει υπό μορφή υπεργολαβίας σε τρίτο/ους (βλ. ΕΕΕΣ, μέρος ΙΙ, παράγραφος Δ «Πληροφορίες σχετικά με υπεργολάβους στην ικανότητα των οποίων δεν στηρίζεται ο οικονομικός φορέας») και το τμήμα του έργου που πρόκειται να ανατεθεί υπεργολαβικά υπερβαίνει το τριάντα τοις εκατό (30%) της συνολικής αξίας της σύμβασης, τότε ο υπεργολάβος συμπληρώνει και υπογράφει ψηφιακά χωριστό ΕΕΕΣ, το οποίο υποβάλλεται εντός του φακέλου δικαιολογητικών συμμετοχής, συμπληρώνοντας τα πεδία της ενότητας Α και Β του Μέρους ΙΙ και τα πεδία των ενότητων του Μέρους ΙΙΙ καθώς και το Μέρος VI Τελικές Δηλώσεις. Για την υπογραφή του ΕΕΕΣ του υπεργολάβου ισχύουν και εφαρμόζονται τα ανωτέρω αναφερόμενα για την υπογραφή του ΕΕΕΣ του προσφέροντος.

2.4.3.2 Τεχνική Προσφορά

Η τεχνική προσφορά θα πρέπει να καλύπτει όλες τις απαιτήσεις και τις προδιαγραφές που έχουν τεθεί από την αναθέτουσα αρχή στο Παράρτημα Α και τις υποενότητες 2.2.5, 2.2.6 και 2.2.7 της παρούσας, περιγράφοντας ακριβώς πώς οι συγκεκριμένες απαιτήσεις και προδιαγραφές πληρούνται. Περιλαμβάνει ιδίως τα έγγραφα και δικαιολογητικά, βάσει των οποίων θα αξιολογηθεί η

καταλληλότητα των προσφερόμενων υπηρεσιών, με βάση το κριτήριο ανάθεσης, σύμφωνα με τα αναλυτικώς αναφερόμενα στην παρούσα και στο ως άνω Παράρτημα.

Οι τεχνικές προδιαγραφές της παρούσας δεν έχουν αποτυπωθεί στις ειδικές ηλεκτρονικές φόρμες του ΕΣΗΔΗΣ, για αυτό οι υποψήφιοι Οικονομικοί Φορείς συντάσσουν την τεχνική προσφορά τους και υποβάλλουν ψηφιακά υπογεγραμμένα τα σχετικά ηλεκτρονικά αρχεία της Τεχνικής Προσφοράς σύμφωνα με τη δομή του πίνακα της Ενότητας 2.3.1 και τις προδιαγραφές του Παραρτήματος Α της παρούσας διακήρυξης (σε συμπιεσμένη μορφή και κατά προτίμηση σε ένα (1) αρχείο pdf).

Οι οικονομικοί φορείς αναφέρουν το τμήμα της σύμβασης που προτίθενται να αναθέσουν υπό μορφή υπεργολαβίας σε τρίτους, καθώς και τους υπεργολάβους που προτείνουν.

2.4.4 Περιεχόμενα Φακέλου «Οικονομική Προσφορά» / Τρόπος σύνταξης και υποβολής οικονομικών προσφορών

Η Οικονομική προσφορά συντάσσεται σύμφωνα με το υπόδειγμα που παρέχεται στο Παράρτημα ΣΤ – Οικονομική Προσφορά της παρούσας Διακήρυξης και υποβάλλεται ηλεκτρονικά σε μορφή αρχείου .pdf ψηφιακά υπογεγραμμένη, στον Υποφάκελο «Οικονομική Προσφορά». Για την υποβολή της κατάρτισής της επισυνάπτεται βοηθητικό αρχείο excel.

Η τιμή της παρεχόμενης υπηρεσίας δίνεται σε ευρώ (€), με δυο δεκαδικά.

Στην τιμή περιλαμβάνονται οι υπέρ τρίτων κρατήσεις, ως και κάθε άλλη επιβάρυνση, σύμφωνα με την κείμενη νομοθεσία, μη συμπεριλαμβανομένου Φ.Π.Α., για την παροχή των υπηρεσιών στον τόπο και με τον τρόπο που προβλέπεται στην παρούσα. Οι υπέρ τρίτων κρατήσεις υπόκεινται στο εκάστοτε ισχύον αναλογικό τέλος χαρτοσήμου 3% και στην επ' αυτού εισφορά υπέρ ΟΓΑ 20%. Επισημαίνεται ότι το εκάστοτε ποσοστό Φ.Π.Α. επί τοις εκατό, της ανωτέρω τιμής θα υπολογίζεται αυτόματα από το σύστημα.

Οι προσφερόμενες τιμές είναι σταθερές καθ' όλη τη διάρκεια της σύμβασης και δεν αναπροσαρμόζονται.

Ως απαράδεκτες θα απορρίπτονται προσφορές στις οποίες: α) δεν δίνεται τιμή σε ΕΥΡΩ ή που καθορίζεται σχέση ΕΥΡΩ προς ξένο νόμισμα, β) δεν προκύπτει με σαφήνεια η προσφερόμενη τιμή, με την επιφύλαξη της παρ. 4 του άρθρου 102 του ν. 4412/2016 και γ) η τιμή υπερβαίνει τον προϋπολογισμό της σύμβασης που καθορίζεται και τεκμηριώνεται από την αναθέτουσα αρχή.

Οι τιμές των προσφορών δεν υπόκεινται σε μεταβολή κατά τη διάρκεια ισχύος της Προσφοράς. Σε περίπτωση που ζητηθεί παράταση της διάρκειας ισχύος της Προσφοράς, οι υποψήφιοι Ανάδοχοι δικαιούνται, κατά τη γνωστοποίηση της συγκατάθεσής τους για την παράταση αυτή να υποβάλλουν νέους πίνακες τιμών ή να τους τροποποιήσουν.

Επισημαίνεται ότι εφόσον δεν προκύπτει με σαφήνεια η προσφερόμενη τιμή και δεν έχει συμπληρωθεί η οικονομική προσφορά σύμφωνα τα ανωτέρω, οι προσφορές θα απορρίπτονται ως απαράδεκτες.

2.4.5 Χρόνος ισχύος των προσφορών

Οι υποβαλλόμενες προσφορές ισχύουν και δεσμεύουν τους οικονομικούς φορείς για διάστημα δώδεκα (12) μηνών από την επόμενη της διενέργειας του διαγωνισμού.

Προσφορά η οποία ορίζει χρόνο ισχύος μικρότερο από τον ανωτέρω προβλεπόμενο απορρίπτεται.

Η ισχύς της προσφοράς μπορεί να παρατείνεται εγγράφως, εφόσον τούτο ζητηθεί από την αναθέτουσα αρχή, πριν από τη λήξη της, με αντίστοιχη παράταση της εγγυητικής επιστολής συμμετοχής σύμφωνα με τα οριζόμενα στο άρθρο 72 παρ. 1 α του ν. 4412/2016 και την παράγραφο 2.2.2. της παρούσας, κατ' ανώτατο όριο για χρονικό διάστημα ίσο με την προβλεπόμενη ως άνω αρχική διάρκεια.

Μετά τη λήξη και του παραπάνω ανώτατου ορίου χρόνου παράτασης ισχύος της προσφοράς, τα αποτελέσματα της διαδικασίας ανάθεσης ματαιώνονται, εκτός αν η αναθέτουσα αρχή κρίνει, κατά περίπτωση, αιτιολογημένα, ότι η συνέχιση της διαδικασίας εξυπηρετεί το δημόσιο συμφέρον, οπότε οι οικονομικοί φορείς που συμμετέχουν στη διαδικασία μπορούν να επιλέξουν είτε να παρατείνουν την προσφορά και την εγγύηση συμμετοχής τους, εφόσον τους ζητηθεί πριν την πάροδο του ανωτέρω ανώτατου ορίου παράτασης της προσφοράς τους είτε όχι. Στην τελευταία περίπτωση, η διαδικασία συνεχίζεται με όσους παρέτειναν τις προσφορές τους και αποκλείονται οι λοιποί οικονομικοί φορείς.

Σε περίπτωση που λήξει ο χρόνος ισχύος των προσφορών και δεν ζητηθεί παράταση της προσφοράς, η αναθέτουσα αρχή δύναται με αιτιολογημένη απόφασή της, εφόσον η εκτέλεση της σύμβασης εξυπηρετεί το δημόσιο συμφέρον, να ζητήσει εκ των υστέρων από τους οικονομικούς φορείς που συμμετέχουν στη διαδικασία είτε να παρατείνουν την προσφορά τους είτε όχι.

2.4.6 Λόγοι απόρριψης προσφορών

Η αναθέτουσα αρχή με βάση τα αποτελέσματα του ελέγχου και της αξιολόγησης των προσφορών, απορρίπτει, σε κάθε περίπτωση, προσφορά:

α) η οποία δεν υποβάλλεται εμπρόθεσμα, με τον τρόπο και με το περιεχόμενο που ορίζεται πιο πάνω και συγκεκριμένα στις παραγράφους 2.4.1 (Γενικοί όροι υποβολής προσφορών), 2.4.2. (Χρόνος και τρόπος υποβολής προσφορών), 2.4.3. (Περιεχόμενο φακέλων δικαιολογητικών συμμετοχής, τεχνικής προσφοράς), 2.4.4. (Περιεχόμενο φακέλου οικονομικής προσφοράς, τρόπος σύνταξης και υποβολής οικονομικών προσφορών), 2.4.5. (Χρόνος ισχύος προσφορών), 3.1. (Αποσφράγιση και αξιολόγηση προσφορών), 3.2 (Πρόσκληση υποβολής δικαιολογητικών προσωρινού αναδόχου) της παρούσας,

β) η οποία περιέχει ατέλειες, ελλείψεις, ασάφειες ή σφάλματα, εφόσον αυτά δεν επιδέχονται συμπλήρωση ή διόρθωση ή εφόσον επιδέχονται συμπλήρωση ή διόρθωση, δεν έχουν αποκατασταθεί κατά την αποσαφήνιση και την συμπλήρωσή της σύμφωνα με την παράγραφο 3.1.1. της παρούσας διακήρυξης,

γ) για την οποία ο προσφέρων δεν έχει παράσχει τις απαιτούμενες εξηγήσεις, εντός της προκαθορισμένης προθεσμίας ή η εξήγηση δεν είναι αποδεκτή από την αναθέτουσα αρχή σύμφωνα με την παράγραφο 3.1.1. της παρούσας και το άρθρο 102 του ν. 4412/2016,

δ) η οποία είναι εναλλακτική προσφορά,

ε) η οποία υποβάλλεται από έναν προσφέροντα που έχει υποβάλλει δύο ή περισσότερες προσφορές
Ο περιορισμός αυτός ισχύει, υπό τους όρους της παραγράφου 2.2.3.4 περ. γ της παρούσας (περ. γ΄ της παρ. 4 του άρθρου 73 του ν. 4412/2016) και στην περίπτωση ενώσεων οικονομικών φορέων με κοινά μέλη, καθώς και στην περίπτωση οικονομικών φορέων που συμμετέχουν είτε αυτοτελώς είτε ως μέλη ενώσεων.

στ) η οποία είναι υπό αίρεση,

ζ) η οποία θέτει όρο αναπροσαρμογής,

η) η οποία παρουσιάζει ελλείψεις ως προς τα δικαιολογητικά που ζητούνται από τα έγγραφα της παρούσης διακήρυξης και αποκλίσεις ως προς τους όρους και τις τεχνικές προδιαγραφές της σύμβασης,

3 Διενέργεια διαδικασίας – Αξιολόγηση προσφορών

3.1 Αποσφράγιση και αξιολόγηση προσφορών

3.1.1 Ηλεκτρονική αποσφράγιση προσφορών

Το πιστοποιημένο στο ΕΣΗΔΗΣ, για την αποσφράγιση των προσφορών αρμόδιο όργανο της Αναθέτουσας Αρχής (Επιτροπή Διαγωνισμού), προβαίνει στην έναρξη της διαδικασίας ηλεκτρονικής αποσφράγισης των φακέλων των προσφορών, κατά το άρθρο 100 του ν. 4412/2016, ακολουθώντας τα εξής στάδια:

- Ηλεκτρονική Αποσφράγιση των φακέλων δικαιολογητικών και τεχνικής όλων των διαγωνιζομένων την 09/07/2021, ημέρα Παρασκευή και ώρα 10:00
- Ηλεκτρονική Αποσφράγιση του (υπό)φακέλου «Οικονομική Προσφορά», κατά την ημερομηνία και ώρα που θα ορίσει η αναθέτουσα αρχή.

Με την αποσφράγιση των ως άνω φακέλων, σύμφωνα με τα ειδικότερα προβλεπόμενα στο άρθρο 3.1.2 της παρούσας, κάθε προσφέρων αποκτά πρόσβαση στις λοιπές προσφορές και τα υποβληθέντα δικαιολογητικά τους, με την επιφύλαξη των πτυχών εκείνων της κάθε προσφοράς, που έχουν χαρακτηριστεί ως εμπιστευτικές.

Η αναθέτουσα αρχή, τηρώντας τις αρχές της ίσης μεταχείρισης και της διαφάνειας, ζητούν από τους προσφέροντες ή υποψήφιους οικονομικούς φορείς, όταν οι πληροφορίες ή η τεκμηρίωση που πρέπει να υποβάλλονται είναι ή εμφανίζονται ελλιπείς ή λανθασμένες, συμπεριλαμβανομένων εκείνων στο ΕΕΕΣ, ή όταν λείπουν συγκεκριμένα έγγραφα, να υποβάλλουν, να συμπληρώνουν, να αποσαφηνίζουν ή να ολοκληρώνουν τις σχετικές πληροφορίες ή τεκμηρίωση, εντός προθεσμίας όχι μικρότερης των δέκα (10) ημερών και όχι μεγαλύτερης των είκοσι (20) ημερών από την ημερομηνία κοινοποίησης σε αυτούς της σχετικής πρόσκλησης.

3.1.2 Αξιολόγηση προσφορών

Μετά την κατά περίπτωση ηλεκτρονική αποσφράγιση των προσφορών η Αναθέτουσα Αρχή προβαίνει στην αξιολόγηση αυτών μέσω των αρμόδιων πιστοποιημένων στο Σύστημα οργάνων της, εφαρμοζόμενων κατά τα λοιπά των κειμένων διατάξεων.

Ειδικότερα :

α) το αρμόδιο γνωμοδοτικό όργανο καταχωρεί όσους υπέβαλαν προσφορές, καθώς και τα υποβληθέντα αυτών δικαιολογητικά και τα αποτελέσματα του ελέγχου αυτών σε πρακτικό, το οποίο υπογράφεται από τα μέλη του οργάνου .

β) Στη συνέχεια το αρμόδιο γνωμοδοτικό όργανο προβαίνει στην αξιολόγηση και βαθμολόγηση μόνο των τεχνικών προσφορών των προσφερόντων, των οποίων τα δικαιολογητικά συμμετοχής έκρινε πλήρη. Η αξιολόγηση και βαθμολόγηση γίνεται σύμφωνα με τους όρους της παρούσας και συντάσσεται πρακτικό για την απόρριψη όσων τεχνικών προσφορών δεν πληρούν τους όρους και τις απαιτήσεις των τεχνικών προδιαγραφών και την αποδοχή και βαθμολόγηση των τεχνικών προσφορών, με βάση τα κριτήρια αξιολόγησης του άρθρου 2.3.1 και 2.3.2 της παρούσας.

Για την αξιολόγηση των δικαιολογητικών συμμετοχής και των τεχνικών προσφορών μπορεί να συντάσσεται ενιαίο πρακτικό, το οποίο κοινοποιείται από το ως άνω όργανο, μέσω της λειτουργικότητας της «Επικοινωνίας», στην αναθέτουσα αρχή προς έγκριση.

Τα αποτελέσματα των εν λόγω σταδίων («Δικαιολογητικά Συμμετοχής» & «Τεχνική Προσφορά») επικυρώνονται με απόφαση του αποφαινόμενου οργάνου της αναθέτουσας αρχής, η οποία κοινοποιείται με επιμέλεια αυτής, μέσω της λειτουργικότητας της «Επικοινωνίας» του συστήματος ΕΣΗΔΗΣ, στους προσφέροντες, μαζί με αντίγραφο των πρακτικών της διαδικασίας ελέγχου και αξιολόγησης των προσφορών των ως άνω σταδίων. Κατά της εν λόγω απόφασης χωρεί προδικαστική προσφυγή, σύμφωνα με τα οριζόμενα στο άρθρο 3.4 της παρούσας.

γ) Μετά την ολοκλήρωση της αξιολόγησης, σύμφωνα με τα ανωτέρω, αποσφραγίζονται, κατά την ημερομηνία και ώρα που ορίζεται στην ειδική πρόσκληση οι φάκελοι των οικονομικών προσφορών εκείνων των προσφερόντων που δεν έχουν απορριφθεί σύμφωνα με τα ανωτέρω.

δ) Η Επιτροπή Αξιολόγησης προβαίνει στην αξιολόγηση των οικονομικών προσφορών που αποσφραγίστηκαν και συντάσσει πρακτικό στο οποίο εισηγείται αιτιολογημένα την αποδοχή ή απόρριψή τους, την κατάταξη των προσφορών και την ανάδειξη του προσωρινού αναδόχου.

Εάν οι προσφορές φαίνονται ασυνήθιστα χαμηλές σε σχέση με το αντικείμενο της σύμβασης, η αναθέτουσα αρχή απαιτεί από τους οικονομικούς φορείς να εξηγήσουν την τιμή ή το κόστος που προτείνουν στην προσφορά τους, εντός αποκλειστικής προθεσμίας, κατά ανώτατο όριο δέκα (10) ημερών από την κοινοποίηση της σχετικής πρόσκλησης. Στην περίπτωση αυτή εφαρμόζονται τα άρθρα 88 και 89 ν. 4412/2016.

Στην περίπτωση ισοδύναμων προσφορών, δηλαδή προσφορών με την ίδια συνολική τελική βαθμολογία μεταξύ δύο ή περισσότερων προσφερόντων η ανάθεση γίνεται στην προσφορά με την μεγαλύτερη βαθμολογία τεχνικής.

Αν οι ισοδύναμες προσφορές έχουν την ίδια βαθμολογία τεχνικής προσφοράς, συμπληρώνεται, η αναθέτουσα αρχή επιλέγει τον ανάδοχο με κλήρωση μεταξύ των οικονομικών φορέων που υπέβαλαν τις ισοδύναμες προσφορές. Η κλήρωση γίνεται ενώπιον της Επιτροπής του Διαγωνισμού και παρουσία αυτών των οικονομικών φορέων.

Τα αποτελέσματα του εν λόγω σταδίου («Οικονομική Προσφορά») επικυρώνονται με απόφαση του αποφαινόμενου οργάνου της αναθέτουσας αρχής, η οποία κοινοποιείται με επιμέλεια αυτής, μέσω της λειτουργικότητας της «Επικοινωνίας» του συστήματος ΕΣΗΔΗΣ, στους προσφέροντες, μαζί με αντίγραφο των πρακτικών της διαδικασίας ελέγχου και αξιολόγησης των προσφορών του ως άνω σταδίου. Κατά της εν λόγω απόφασης χωρεί προδικαστική προσφυγή, σύμφωνα με τα οριζόμενα στο άρθρο 3.4 της παρούσας.

Σε κάθε περίπτωση, ανεξαρτήτως ποσού και διαδικασίας, όταν εξ αρχής έχει υποβληθεί μία προσφορά, εκδίδεται μια απόφαση, με την οποία επικυρώνονται τα αποτελέσματα όλων των σταδίων, ήτοι Δικαιολογητικών Συμμετοχής, Τεχνικής Προσφοράς και Οικονομικής Προσφοράς.

3.2 Πρόσκληση υποβολής δικαιολογητικών προσωρινού αναδόχου - Δικαιολογητικά προσωρινού αναδόχου

Μετά την αξιολόγηση των προσφορών, η αναθέτουσα αρχή αποστέλλει σχετική ηλεκτρονική πρόσκληση μέσω του συστήματος στον προσφέροντα, στον οποίο πρόκειται να γίνει η κατακύρωση («προσωρινό ανάδοχο»), και τον καλεί να υποβάλει εντός προθεσμίας δέκα (10) ημερών από την κοινοποίηση της σχετικής έγγραφης ειδοποίησης σε αυτόν, τα αποδεικτικά έγγραφα νομιμοποίησης και τα πρωτότυπα ή αντίγραφα που εκδίδονται, σύμφωνα με τις διατάξεις του άρθρου 1 του ν. 4250/2014 όλων των δικαιολογητικών που περιγράφονται στην παράγραφο 2.2.9.2. της παρούσας διακήρυξης, ως αποδεικτικά στοιχεία για τη μη συνδρομή των λόγων αποκλεισμού της παραγράφου 2.2.3 της διακήρυξης, καθώς και για την πλήρωση των κριτηρίων ποιοτικής επιλογής των παραγράφων 2.2.4 - 2.2.8 αυτής.

Τα εν λόγω δικαιολογητικά, υποβάλλονται από τον προσφέροντα («προσωρινό ανάδοχο»), ηλεκτρονικά μέσω του συστήματος, σε μορφή αρχείων pdf και προσκομίζονται κατά περίπτωση από αυτόν εντός τριών (3) εργάσιμων ημερών από την ημερομηνία υποβολής τους τους, κατά τις διατάξεις του ν. 4250/2014 (Α' 94). Ειδικά τα αποδεικτικά, τα οποία αποτελούν ιδιωτικά έγγραφα, μπορεί να γίνονται αποδεκτά και σε απλή φωτοτυπία, εφόσον συνυποβάλλεται υπεύθυνη δήλωση στην οποία βεβαιώνεται η ακρίβειά τους και η οποία πρέπει να έχει συνταχθεί μετά την κοινοποίηση της πρόσκλησης για την υποβολή των δικαιολογητικών. Όταν υπογράφονται από τον ίδιο φέρουν ηλεκτρονική υπογραφή.

Με την παραλαβή των ως άνω δικαιολογητικών, το σύστημα εκδίδει επιβεβαίωση της παραλαβής τους και αποστέλλει ενημερωτικό ηλεκτρονικό μήνυμα σ' αυτόν στον οποίο πρόκειται να γίνει η κατακύρωση.

Αν δεν προσκομισθούν τα παραπάνω δικαιολογητικά ή υπάρχουν ελλείψεις σε αυτά που υποβλήθηκαν, και ο προσωρινός ανάδοχος υποβάλει εντός της προθεσμίας της παρ. 5.3.1 του παρόντος, αίτημα προς το αρμόδιο όργανο αξιολόγησης για την παράταση της προθεσμίας υποβολής, το οποίο συνοδεύεται με αποδεικτικά έγγραφα από τα οποία να αποδεικνύεται ότι έχει αιτηθεί την χορήγηση των δικαιολογητικών, η αναθέτουσα αρχή παρατείνει την προθεσμία υποβολής των δικαιολογητικών για όσο χρόνο απαιτηθεί για την χορήγηση των δικαιολογητικών από τις αρμόδιες αρχές

Το παρόν εφαρμόζεται και στις περιπτώσεις που η αναθέτουσα αρχή ζητήσει την προσκόμιση των δικαιολογητικών κατά τη διαδικασία αξιολόγησης των προσφορών ή αιτήσεων συμμετοχής και πριν το στάδιο κατακύρωσης, κατ' εφαρμογή της διάταξης του άρθρου 79 παρ. 5 εδαφ. α' του ν. 4412/2016, τηρουμένων των αρχών της ίσης μεταχείρισης και της διαφάνειας.

Όσοι δεν έχουν αποκλειστεί οριστικά λαμβάνουν γνώση των παραπάνω δικαιολογητικών που κατατέθηκαν.

Απορρίπτεται η προσφορά του προσωρινού αναδόχου, καταπίπτει υπέρ της αναθέτουσας αρχής η εγγύηση συμμετοχής του και η κατακύρωση γίνεται στον προσφέροντα που υπέβαλε την αμέσως

επόμενη πλέον συμφέρουσα από οικονομική άποψη προσφορά, τηρουμένης της ανωτέρω διαδικασίας, εάν:

- i) κατά τον έλεγχο των παραπάνω δικαιολογητικών διαπιστωθεί ότι τα στοιχεία που δηλώθηκαν με το ΕΕΕΣ, είναι ψευδή ή ανακριβή, ή
- ii) δεν υποβληθούν στο προκαθορισμένο χρονικό διάστημα τα απαιτούμενα πρωτότυπα ή αντίγραφα των παραπάνω δικαιολογητικών ή
- iii) από τα δικαιολογητικά που προσκομίστηκαν νομίμως και εμπροθέσμως, δεν αποδεικνύονται οι όροι και οι προϋποθέσεις συμμετοχής σύμφωνα με τα άρθρα 2.2.3 (λόγοι αποκλεισμού) και 2.2.4 έως 2.2.8 (κριτήρια ποιοτικής επιλογής) της παρούσας,

Σε περίπτωση έγκαιρης και προσήκουσας ενημέρωσης της αναθέτουσας αρχής για μεταβολές στις προϋποθέσεις τις οποίες ο προσωρινός ανάδοχος είχε δηλώσει με το ΕΕΕΣ, ότι πληροί, οι οποίες επήλθαν ή για τις οποίες έλαβε γνώση μετά την δήλωση και μέχρι την ημέρα της έγγραφης ειδοποίησης για την προσκόμιση των δικαιολογητικών προσωρινού αναδόχου (οψιγενείς μεταβολές), δεν καταπίπτει υπέρ της αναθέτουσας αρχής η εγγύηση συμμετοχής του.

Αν κανένας από τους προσφέροντες δεν υποβάλλει αληθή ή ακριβή δήλωση ή δεν προσκομίσει ένα ή περισσότερα από τα απαιτούμενα δικαιολογητικά ή δεν αποδείξει ότι πληροί τα κριτήρια ποιοτικής επιλογής σύμφωνα με τις παραγράφους 2.2.4 - 2.2.8 της παρούσας διακήρυξης, η διαδικασία ματαιώνεται.

Η διαδικασία ελέγχου των παραπάνω δικαιολογητικών ολοκληρώνεται με τη σύνταξη πρακτικού από την Επιτροπή του Διαγωνισμού, στο οποίο αναγράφεται η τυχόν συμπλήρωση δικαιολογητικών κατά τα οριζόμενα ανωτέρω και τη διαβίβαση του φακέλου στο αποφαινόμενο όργανο της αναθέτουσας αρχής για τη λήψη απόφασης είτε για την κατακύρωση της σύμβασης είτε για τη ματαίωση της διαδικασίας είτε για την κήρυξη του προσωρινού αναδόχου ως εκπτώτου.

Τα αποτελέσματα του ελέγχου των παραπάνω δικαιολογητικών και της εισήγησης της Επιτροπής επικυρώνονται με την απόφαση κατακύρωσης.

3.3 Κατακύρωση - σύναψη σύμβασης

Η αναθέτουσα αρχή κοινοποιεί την απόφαση κατακύρωσης, μαζί με αντίγραφο όλων των πρακτικών της διαδικασίας ελέγχου και αξιολόγησης των προσφορών, σε κάθε προσφέροντα που δεν έχει αποκλειστεί οριστικά, εκτός από τον προσωρινό ανάδοχο, ηλεκτρονικά μέσω του συστήματος.

Η απόφαση κατακύρωσης δεν παράγει τα έννομα αποτελέσματά της, εφόσον η αναθέτουσα αρχή δεν την κοινοποίησε σε όλους τους προσφέροντες που δεν έχουν αποκλειστεί οριστικά. Τα έννομα αποτελέσματα της απόφασης κατακύρωσης και ιδίως η σύναψη της σύμβασης επέρχονται εφόσον συντρέξουν σωρευτικά τα εξής:

- a) παρέλθει άπρακτη η προθεσμία άσκησης προδικαστικής προσφυγής ή σε περίπτωση άσκησης, παρέλθει άπρακτη η προθεσμία άσκησης αίτησης αναστολής κατά της απόφασης της Α.Ε.Π.Π. και σε περίπτωση άσκησης αίτησης αναστολής κατά της απόφασης της Α.Ε.Π.Π., εκδοθεί απόφαση επί

της αίτησης, με την επιφύλαξη της χορήγησης προσωρινής διαταγής, σύμφωνα με τα οριζόμενα στο τελευταίο εδάφιο της παραγράφου 4 του άρθρου 372 του ν.4412/2016,

β) (δεν αφορά) και

γ) κοινοποιηθεί η απόφαση κατακύρωσης στον προσωρινό ανάδοχο, εφόσον ο τελευταίος υποβάλλει, στην περίπτωση που απαιτείται, έπειτα από σχετική πρόσκληση, υπεύθυνη δήλωση, που υπογράφεται κατά τα οριζόμενα στο άρθρο 79Α, στην οποία θα δηλώνεται ότι, δεν έχουν επέλθει στο πρόσωπό του οσιγενείς μεταβολές κατά την έννοια του άρθρου 104 και μόνον στην περίπτωση του προσυμβατικού ελέγχου ή της άσκησης προδικαστικής προσφυγής κατά της απόφασης κατακύρωσης. Η υπεύθυνη δήλωση ελέγχεται από την αρμόδια Επιτροπή Διαγωνισμού, η οποία συντάσσει πρακτικό που συνοδεύει τη σύμβαση.

Η αναθέτουσα αρχή προσκαλεί τον ανάδοχο να προσέλθει για υπογραφή του συμφωνητικού, θέτοντάς του προθεσμία που δε μπορεί να υπερβαίνει τις είκοσι (20) ημέρες από την κοινοποίηση της σχετικής ειδικής πρόσκλησης. Το συμφωνητικό έχει αποδεικτικό χαρακτήρα.

Στην περίπτωση που ο ανάδοχος δεν προσέλθει να υπογράψει το ως άνω συμφωνητικό μέσα στην τεθείσα προθεσμία, κηρύσσεται έκπτωτος, καταπίπτει υπέρ της αναθέτουσας αρχής η εγγυητική επιστολή συμμετοχής του και ακολουθείται η ίδια, ως άνω διαδικασία, για τον προσφέροντα που υπέβαλε την αμέσως επόμενη πλέον συμφέρουσα από οικονομική άποψη προσφορά.

Εφόσον τα δικαιολογητικά προσωρινού αναδόχου (κατακύρωσης) ζητηθούν μετά τις 01/06/2021 θα εφαρμοστούν οι διατάξεις του άρθρου 103 του Ν. 4412/2016 όπως τροποποιήθηκαν.

3.4 Προδικαστικές Προσφυγές - Προσωρινή Δικαστική Προστασία

Κάθε ενδιαφερόμενος, ο οποίος έχει ή είχε συμφέρον να του ανατεθεί η συγκεκριμένη σύμβαση και έχει ή είχε υποστεί ή ενδέχεται να υποστεί ζημία από εκτελεστή πράξη ή παράλειψη της αναθέτουσας αρχής κατά παράβαση της νομοθεσίας της Ευρωπαϊκής Ένωσης ή της εσωτερικής νομοθεσίας, δικαιούται να ασκήσει προδικαστική προσφυγή ενώπιον της ΑΕΠΠ κατά της σχετικής πράξης ή παράλειψης της αναθέτουσας αρχής, προσδιορίζοντας ειδικώς τις νομικές και πραγματικές αιτιάσεις που δικαιολογούν το αίτημά του. Σε περίπτωση προσφυγής κατά πράξης της αναθέτουσας αρχής, η προθεσμία για την άσκηση της προδικαστικής προσφυγής είναι:

(α) δέκα (10) ημέρες από την κοινοποίηση της προσβαλλόμενης πράξης στον ενδιαφερόμενο οικονομικό φορέα αν η πράξη κοινοποιήθηκε με ηλεκτρονικά μέσα ή τηλεομοιοτυπία ή

(β) δεκαπέντε (15) ημέρες από την κοινοποίηση της προσβαλλόμενης πράξης σε αυτόν αν χρησιμοποιήθηκαν άλλα μέσα επικοινωνίας, άλλως

γ) δέκα (10) ημέρες από την πλήρη, πραγματική ή τεκμαιρόμενη, γνώση της πράξης που βλάπτει τα συμφέροντα του ενδιαφερόμενου οικονομικού φορέα.

Σε περίπτωση παράλειψης, η προθεσμία για την άσκηση της προδικαστικής προσφυγής είναι δεκαπέντε (15) ημέρες από την επομένη της συντέλεσης της προσβαλλόμενης παράλειψης.

Ειδικά για την άσκηση προσφυγής κατά προκήρυξης, η πλήρης γνώση αυτής τεκμαίρεται μετά την πάροδο δεκαπέντε (15) ημερών από τη δημοσίευση στο ΚΗΜΔΗΣ.

Η προδικαστική προσφυγή κατατίθεται ηλεκτρονικά μέσω της λειτουργικότητας «Επικοινωνία» του ΕΣΗΔΗΣ στον ηλεκτρονικό τόπο του διαγωνισμού, επιλέγοντας κατά περίπτωση την ένδειξη «Προδικαστική Προσφυγή» και επισυνάπτοντας το σχετικό έγγραφο σε μορφή ηλεκτρονικού αρχείου Portable Document Format (PDF), το οποίο φέρει εγκεκριμένη προηγμένη ηλεκτρονική υπογραφή ή προηγμένη ηλεκτρονική υπογραφή με χρήση εγκεκριμένων πιστοποιητικών.

Για το παραδεκτό της άσκησης της προδικαστικής προσφυγής κατατίθεται παράβολο από τον προσφεύγοντα υπέρ του Δημοσίου, κατά τα ειδικά οριζόμενα στο άρθρο 363 του ν. 4412/2016 στο άρθρο 19 παρ. 1.1 και στο άρθρο 7 της με αριθμ. 56902/215 Υ.Α..

Το παράβολο επιστρέφεται στον προσφεύγοντα, σε περίπτωση ολικής ή μερικής αποδοχής της προσφυγής του ή σε περίπτωση που, πριν την έκδοση της απόφασης της ΑΕΠΠ επί της προσφυγής, η αναθέτουσα αρχή ανακαλεί την προσβαλλόμενη πράξη ή προβαίνει στην οφειλόμενη ενέργεια.

Η προθεσμία για την άσκηση της προδικαστικής προσφυγής και η άσκησή της κωλύουν τη σύναψη της σύμβασης επί ποινή ακυρότητας, η οποία διαπιστώνεται με απόφαση της ΑΕΠΠ μετά από άσκηση προσφυγής, σύμφωνα με το άρθρο 368 του ν. 4412/2016. Κατ' εξαίρεση, δεν κωλύεται η σύναψη της σύμβασης εάν υποβλήθηκε μόνο μία (1) προσφορά και δεν υπάρχουν ενδιαφερόμενοι υποψήφιοι..

Κατά τα λοιπά, η άσκηση της προδικαστικής προσφυγής δεν κωλύει την πρόοδο της διαγωνιστικής διαδικασίας, εκτός αν ζητηθούν προσωρινά μέτρα προστασίας κατά το άρθρο 366 του ν.4412/2016.

Οι αναθέτουσες αρχές μέσω της λειτουργίας της «Επικοινωνίας» του ΕΣΗΔΗΣ:

- ⇒ κοινοποιούν την προσφυγή σε κάθε ενδιαφερόμενο τρίτο σύμφωνα με τα προβλεπόμενα στην περ. α του πρώτου εδαφίου της παρ.1 του αρ. 365 του ν. 4412/2016 και την περ. α' της παρ. 1 του άρθρου 9 του π.δ. 39/2017..
- ⇒ διαβιβάζουν στην Αρχή Εξέτασης Προδικαστικών Προσφυγών (ΑΕΠΠ) τα προβλεπόμενα στην περ. β του πρώτου εδαφίου της παρ. 1 του αρ. 365 του ν. 4412/2016 , σύμφωνα και με την παρ. 1 του άρθρου 9 του π.δ. 39/2017.

Η ΑΕΠΠ αποφαινεται αιτιολογημένα επί της βασιμότητας των προβαλλόμενων πραγματικών και νομικών ισχυρισμών της προσφυγής και των ισχυρισμών της αναθέτουσας αρχής και, σε περίπτωση παρέμβασης, των ισχυρισμών του παρεμβαίνοντος και δέχεται (εν όλω ή εν μέρει) ή απορρίπτει την προσφυγή με απόφασή της, η οποία εκδίδεται μέσα σε αποκλειστική προθεσμία είκοσι (20) ημερών από την ημέρα εξέτασης της προσφυγής. Η Αρχή επιλαμβάνεται αποκλειστικά επί θεμάτων που τίγονται με την προσφυγή και δεν μπορεί να ελέγξει παρεμπιπτόντως όρους της διακήρυξης ή ζητήματα που αφορούν τη διενέργεια της διαδικασίας .

Σε περίπτωση συμπληρωματικής αιτιολογίας επί της προσβαλλόμενης πράξης, αυτή υποβάλλεται έως και δέκα (10) ημέρες πριν την συζήτηση της προσφυγής και κοινοποιείται αυθημερόν στον προσφεύγοντα μέσω της πλατφόρμας του ΕΣΗΔΗΣ ή αν αυτό δεν είναι εφικτό με οποιοδήποτε

πρόσφορο μέσο. Υπομνήματα επί των απόψεων και της συμπληρωματικής αιτιολογίας της Αναθέτουσας Αρχής κατατίθενται μέσω της πλατφόρμας του ΕΣΗΔΗΣ έως πέντε (5) ημέρες πριν από τη συζήτηση της προσφυγής.

Οι χρήστες - οικονομικοί φορείς ενημερώνονται για την αποδοχή ή την απόρριψη της προσφυγής από την ΑΕΠΠ.

Η άσκηση της ως άνω προδικαστικής προσφυγής αποτελεί προϋπόθεση για την άσκηση των ένδικων βοηθημάτων της αίτησης αναστολής και της αίτησης ακύρωσης του άρθρου 372 του ν. 4412/2016 κατά των εκτελεστών πράξεων ή παραλείψεων των αναθετουσών αρχών.

Όποιος έχει έννομο συμφέρον μπορεί να ζητήσει την αναστολή της εκτέλεσης της απόφασης της ΑΕΠΠ και την ακύρωσή της ενώπιον του αρμοδίου δικαστηρίου. Δικαίωμα άσκησης των ίδιων ένδικων βοηθημάτων έχει και η αναθέτουσα αρχή, αν η ΑΕΠΠ κάνει δεκτή την προδικαστική προσφυγή. Με τα ένδικα βοηθήματα της αίτησης αναστολής και της αίτησης ακύρωσης λογίζονται ως συμπροσβαλλόμενες με την απόφαση της ΑΕΠΠ και όλες οι συναφείς προς την ανωτέρω απόφαση πράξεις ή παραλείψεις της αναθέτουσας αρχής, εφόσον έχουν εκδοθεί ή συντελεστεί αντιστοίχως έως τη συζήτηση της αίτησης αναστολής ή την πρώτη συζήτηση της αίτησης ακύρωσης.

Η άσκηση της αίτησης αναστολής δεν εξαρτάται από την προηγούμενη άσκηση της αίτησης ακύρωσης.

Η αίτηση αναστολής κατατίθεται στο αρμόδιο δικαστήριο μέσα σε προθεσμία δέκα (10) ημερών από την κοινοποίηση ή της πλήρη γνώση της απόφασης επί της προδικαστικής προσφυγής. Για την άσκηση της αιτήσεως αναστολής κατατίθεται παράβολο, κατά τα ειδικότερα οριζόμενα στο άρθρο 372 παρ. 4 του ν. 4412/2016.

Η άσκηση αίτησης αναστολής κωλύει τη σύναψη της σύμβασης, εκτός εάν με την προσωρινή διαταγή ο αρμόδιος δικαστής αποφανθεί διαφορετικά.

Τέλος, είναι δυνατή η άσκηση προδικαστικής προσφυγής στην ΑΕΠΠ, για την κήρυξη ακυρότητας της συναφθείσας σύμβασης, κατά τα ειδικότερα οριζόμενα στα άρθρα 368 έως και 371 του ν. 4412/2016.

3.5 Ματαίωση Διαδικασίας

Η αναθέτουσα αρχή ματαιώνει ή δύναται να ματαιώσει εν όλω ή εν μέρει αιτιολογημένα τη διαδικασία ανάθεσης, για τους λόγους και υπό τους όρους του άρθρου 106 του ν. 4412/2016, μετά από γνώμη της αρμόδιας Επιτροπής του Διαγωνισμού. Επίσης, αν διαπιστωθούν σφάλματα ή παραλείψεις σε οποιοδήποτε στάδιο της διαδικασίας ανάθεσης, μπορεί, μετά από γνώμη του αρμόδιου οργάνου, να ακυρώσει μερικώς τη διαδικασία ή να αναμορφώσει ανάλογα το αποτέλεσμα της ή να αποφασίσει την επανάληψή της από το σημείο που εμφιλοχώρησε το σφάλμα ή η παράλειψη.

4 Όροι εκτέλεσης της σύμβασης

4.1 Εγγύηση καλής εκτέλεσης

Για την υπογραφή της σύμβασης απαιτείται η παροχή εγγύησης καλής εκτέλεσης, σύμφωνα με το άρθρο 72 παρ. 1 β) του ν. 4412/2016, το ύψος της οποίας ανέρχεται σε ποσοστό 5% επί της αξίας της σύμβασης, εκτός ΦΠΑ, και κατατίθεται πριν ή κατά την υπογραφή της σύμβασης.

Η εγγύηση καλής εκτέλεσης, προκειμένου να γίνει αποδεκτή, πρέπει να περιλαμβάνει κατ' ελάχιστον τα αναφερόμενα στην παράγραφο 2.1.5. στοιχεία της παρούσας και επιπλέον τον αριθμό και τον τίτλο της σχετικής σύμβασης σύμφωνα με το σχετικό στο Παράρτημα Δ' υπόδειγμα.

Η εγγύηση καλής εκτέλεσης της σύμβασης καλύπτει συνολικά και χωρίς διακρίσεις την εφαρμογή όλων των όρων της σύμβασης και κάθε απαίτηση της αναθέτουσας αρχής έναντι του αναδόχου.

Η εγγύηση καλής εκτέλεσης καταπίπτει σε περίπτωση παράβασης των όρων της σύμβασης, όπως αυτή ειδικότερα ορίζει.

Η εγγύηση καλής εκτέλεσης επιστρέφεται στο σύνολό της μετά την οριστική ποσοτική και ποιοτική παραλαβή του αντικειμένου της σύμβασης. Εάν στο πρωτόκολλο οριστικής ποιοτικής και ποσοτικής παραλαβής αναφέρονται παρατηρήσεις ή υπάρχει εκπρόθεσμη παράδοση, η επιστροφή των ως άνω εγγυήσεων γίνεται μετά την αντιμετώπιση των παρατηρήσεων και του εκπροθέσμου.

4.2 Συμβατικό Πλαίσιο - Εφαρμοστέα Νομοθεσία

Κατά την εκτέλεση της σύμβασης εφαρμόζονται οι διατάξεις του ν. 4412/2016, όπως ισχύει, οι όροι της παρούσας διακήρυξης και συμπληρωματικά ο Αστικός Κώδικας.

4.3 Όροι εκτέλεσης της σύμβασης

Κατά την εκτέλεση της σύμβασης ο ανάδοχος τηρεί τις υποχρεώσεις στους τομείς του περιβαλλοντικού, κοινωνικοασφαλιστικού και εργατικού δικαίου, που έχουν θεσπισθεί με το δίκαιο της Ένωσης, το εθνικό δίκαιο, συλλογικές συμβάσεις ή διεθνείς διατάξεις περιβαλλοντικού, κοινωνικοασφαλιστικού και εργατικού δικαίου, οι οποίες απαριθμούνται στο Παράρτημα Χ του Προσαρτήματος Α' του Ν. 4412/2016.

Η τήρηση των εν λόγω υποχρεώσεων από τον ανάδοχο και τους υπεργολάβους του ελέγχεται και βεβαιώνεται από τα όργανα που επιβλέπουν την εκτέλεση της σύμβασης και τις αρμόδιες δημόσιες αρχές και υπηρεσίες που ενεργούν εντός των ορίων της ευθύνης και της αρμοδιότητάς τους.

Κατά την εκτέλεση της σύμβασης ο ανάδοχος δε δικαιούται να εκχωρεί το συμβατικό τίμημα σε οποιοδήποτε τρίτο, χωρίς την έγγραφη έγκριση της Αναθέτουσας Αρχής. Εάν το συμβατικό τίμημα εκχωρηθεί εν όλω ή εν μέρει σε Τράπεζα, κατά τα ως άνω αναφερόμενα, σε περίπτωση που, για λόγους που άπτονται στις συμβατικές σχέσεις μεταξύ των συμβαλλομένων μερών, δεν προκύψει εν όλω ή εν μέρει υπέρ της Τράπεζας το εκχωρούμενο τίμημα η Αναθέτουσα Αρχή δεν έχει καμία ευθύνη έναντι της εκδοχέως Τράπεζας.

Κατά την εκτέλεση της σύμβασης ο ανάδοχος εγγυάται τη διάθεση του αναφερομένου στην Προσφορά του, επιστημονικού και λοιπού προσωπικού, καθώς επίσης και συνεργατών, που διαθέτουν την απαιτούμενη εμπειρία, τεχνογνωσία και ικανότητα, ώστε να ανταποκριθούν πλήρως στις απαιτήσεις της Σύμβασης, υπόσχεται δε και βεβαιώνει ότι θα επιδεικνύουν πνεύμα συνεργασίας κατά τις επαφές τους με τις αρμόδιες υπηρεσίες και τα στελέχη της Αναθέτουσας Αρχής ή των εκάστοτε υποδεικνυομένων από αυτήν προσώπων. Σε αντίθετη περίπτωση, η Αναθέτουσα Αρχή δύναται να ζητήσει την αντικατάσταση μέλους της Ομάδας Έργου του αναδόχου, οπότε ο ανάδοχος οφείλει να προβεί σε αντικατάσταση με άλλο πρόσωπο, ανάλογης εμπειρίας και προσόντων. Αντικατάσταση μέλους της Ομάδας Έργου του Αναδόχου, κατόπιν αιτήματός του, κατά τη διάρκεια της εκτέλεσης του Έργου, δύναται να γίνει μετά από έγκριση της Αναθέτουσας Αρχής και μόνο με άλλο πρόσωπο αντιστοίχων προσόντων ή εμπειρίας. Ο Ανάδοχος υποχρεούται να ειδοποιήσει την Αναθέτουσα Αρχή εγγράφως δεκαπέντε (15) ημέρες πριν από την αντικατάσταση.

Σε περίπτωση που μέλη της Ομάδας Έργου του Αναδόχου αποχωρήσουν από αυτήν ή λύσουν τη συνεργασία τους μαζί του, ο Ανάδοχος υποχρεούται να εξασφαλίσει ότι κατά το χρονικό διάστημα, μέχρι την αποχώρησή τους, θα παρέχουν κανονικά τις υπηρεσίες τους και αφετέρου να αντικαταστήσει άμεσα τους αποχωρήσαντες συνεργάτες, με άλλα πρόσωπα που θα διαθέτουν τουλάχιστον ίση εμπειρία και ίσα προσόντα με τα αντικαθιστάμενα.

Σε περίπτωση λύσης, πτώχευσης, ή θέσης σε καθεστώς αναγκαστικής διαχείρισης ενός εκ των μελών που απαρτίζουν τον Ανάδοχο, η Σύμβαση εξακολουθεί να υφίσταται και οι απορρέουσες από τη Σύμβαση υποχρεώσεις βαρύνουν τα εναπομείναντα μέλη του Αναδόχου, μόνο εφόσον αυτά είναι σε θέση να τις εκπληρώσουν. Η κρίση για τη δυνατότητα εκπλήρωσης ή μη των όρων της Σύμβασης εναπόκειται στη διακριτική ευχέρεια του αρμοδίου οργάνου της Αναθέτουσας Αρχής. Σε αντίθετη περίπτωση, η Αναθέτουσα Αρχή δύναται να καταγγείλει τη Σύμβαση. Επίσης σε περίπτωση συγχώνευσης, εξαγοράς, μεταβίβασης της επιχείρησης κλπ. κάποιου εκ των μελών που απαρτίζουν τον Ανάδοχο, η συνέχιση ή όχι της Σύμβασης εναπόκειται στη διακριτική ευχέρεια της Αναθέτουσας Αρχής. Σε περίπτωση λύσης ή πτώχευσης του Αναδόχου, όταν αυτός αποτελείται από μία εταιρεία, ή θέσης της περιουσίας αυτού σε αναγκαστική διαχείριση, τότε η σύμβαση λύεται αυτοδίκαια από την ημέρα επέλευσης των ανωτέρω γεγονότων. Σε τέτοια περίπτωση καταπίπτουν υπέρ της Αναθέτουσας Αρχής οι Εγγυητικές Επιστολές Καλής Εκτέλεσης που προβλέπονται στη Σύμβαση.

4.4 Υπεργολαβία

4.4.1. Ο Ανάδοχος δεν απαλλάσσεται από τις συμβατικές του υποχρεώσεις και ευθύνες λόγω ανάθεσης της εκτέλεσης τμήματος/τμημάτων της σύμβασης σε υπεργολάβους. Η τήρηση των υποχρεώσεων της παρ. 2 του άρθρου 18 του ν. 4412/2016 από υπεργολάβους δεν αίρει την ευθύνη του κυρίου αναδόχου.

4.4.2. Κατά την υπογραφή της σύμβασης ο κύριος ανάδοχος υποχρεούται να αναφέρει στην αναθέτουσα αρχή το όνομα, τα στοιχεία επικοινωνίας και τους νόμιμους εκπροσώπους των υπεργολάβων του, οι οποίοι συμμετέχουν στην εκτέλεση αυτής, εφόσον είναι γνωστά τη συγκεκριμένη χρονική στιγμή. Επιπλέον, υποχρεούται να γνωστοποιεί στην αναθέτουσα αρχή κάθε

αλλαγή των πληροφοριών αυτών, κατά τη διάρκεια της σύμβασης, καθώς και τις απαιτούμενες πληροφορίες σχετικά με κάθε νέο υπεργολάβο, τον οποίο ο κύριος ανάδοχος χρησιμοποιεί εν συνεχεία στην εν λόγω σύμβαση, προσκομίζοντας τα σχετικά συμφωνητικά/δηλώσεις συνεργασίας. Σε περίπτωση διακοπής της συνεργασίας του Αναδόχου με υπεργολάβο/ υπεργολάβους της σύμβασης, αυτός υποχρεούται σε άμεση γνωστοποίηση της διακοπής αυτής στην Αναθέτουσα Αρχή, οφείλει δε να διασφαλίσει την ομαλή εκτέλεση του τμήματος/ των τμημάτων της σύμβασης είτε από τον ίδιο, είτε από νέο υπεργολάβο τον οποίο θα γνωστοποιήσει στην αναθέτουσα αρχή κατά την ως άνω διαδικασία.

4.4.3. Η αναθέτουσα αρχή επαληθεύει τη συνδρομή των λόγων αποκλεισμού για τους υπεργολάβους, όπως αυτοί περιγράφονται στην παράγραφο 2.2.3 και με τα αποδεικτικά μέσα της παραγράφου 2.2.9.2 της παρούσας, εφόσον το(α) τμήμα(τα) της σύμβασης, το(α) οποίο(α) ο ανάδοχος προτίθεται να αναθέσει υπό μορφή υπεργολαβίας σε τρίτους, υπερβαίνουν σωρευτικά το ποσοστό του τριάντα τοις εκατό (30%) της συνολικής αξίας της σύμβασης. Επιπλέον, προκειμένου να μην αθετούνται οι υποχρεώσεις της παρ. 2 του άρθρου 18 του ν. 4412/2016, δύναται να επαληθεύσει τους ως άνω λόγους και για τμήμα ή τμήματα της σύμβασης που υπολείπονται του ως άνω ποσοστού.

Όταν από την ως άνω επαλήθευση προκύπτει ότι συντρέχουν λόγοι αποκλεισμού απαιτεί ή δύναται να απαιτήσει την αντικατάστασή του, κατά τα ειδικότερα αναφερόμενα στις παρ. 5 και 6 του άρθρου 131 του ν. 4412/2016.

4.5 Τροποποίηση σύμβασης κατά τη διάρκειά της

Η σύμβαση μπορεί να τροποποιείται κατά τη διάρκειά της, χωρίς να απαιτείται νέα διαδικασία σύναψης σύμβασης, μόνο σύμφωνα με τους όρους και τις προϋποθέσεις του άρθρου 132 του ν. 4412/2016 και κατόπιν γνωμοδότησης της Επιτροπής της περ. β της παρ. 11 του άρθρου 221 του ν. 4412/2016.

4.5.1 Παράταση

Παράταση του Έργου γίνεται κατόπιν σύμφωνης γνώμης του αρμόδιου ΕΦΔ, εκτός εάν έχει εκδοθεί οριζόντια απόφαση για την Παράταση των Πράξεων.

4.5.2 Υποκατάσταση Αναδόχου

Η υποκατάσταση αναδόχου είναι δυνατή κατόπιν έγκρισης της Αναθέτουσας Αρχής σε περίπτωση ολικής ή μερικής διαδοχής του αρχικού αναδόχου, λόγω εταιρικής αναδιάρθρωσης, περιλαμβανομένων της εξαγοράς, της απορρόφησης, της συγχώνευσης ή καταστάσεων αφερεγγυότητας ιδίως στο πλαίσιο προπρωχευτικών ή πρωχευτικών διαδικασιών, από άλλον οικονομικό φορέα, ο οποίος πληροί τα κριτήρια ποιοτικής επιλογής που καθορίστηκαν αρχικά, υπό τον όρο ότι η διαδοχή δεν συνεπάγεται άλλες ουσιώδεις τροποποιήσεις της σύμβασης.

4.6 Δικαίωμα μονομερούς λύσης της σύμβασης

Η αναθέτουσα αρχή μπορεί, με τις προϋποθέσεις που ορίζουν οι κείμενες διατάξεις, να καταγγείλει τη σύμβαση κατά τη διάρκεια της εκτέλεσής της, κατά τα οριζόμενα στο άρθρο 133 του ν. 4412/2016 εφόσον:

- α) η σύμβαση έχει υποστεί ουσιώδη τροποποίηση, κατά την έννοια της παρ. 4 του άρθρου 132 του ν. 4412/2016, που θα απαιτούσε νέα διαδικασία σύναψης σύμβασης
- β) ο ανάδοχος, κατά το χρόνο της ανάθεσης της σύμβασης, τελούσε σε μια από τις καταστάσεις που αναφέρονται στην παράγραφο 2.2.3.1 και, ως εκ τούτου, θα έπρεπε να έχει αποκλειστεί από τη διαδικασία σύναψης της σύμβασης,
- γ) η σύμβαση δεν έπρεπε να ανατεθεί στον ανάδοχο λόγω σοβαρής παραβίασης των υποχρεώσεων που υπέχει από τις Συνθήκες και την Οδηγία 2014/24/ΕΕ, η οποία έχει αναγνωριστεί με απόφαση του Δικαστηρίου της Ένωσης στο πλαίσιο διαδικασίας δυνάμει του άρθρου 258 της ΣΛΕΕ.

5 Ειδικοί όροι εκτέλεσης της σύμβασης

5.1 Τρόπος πληρωμής

5.1.1. Η πληρωμή του αναδόχου θα πραγματοποιηθεί με το 100% της συμβατικής αξίας κάθε τμηματικής παράδοσης σύμφωνα και υπό την προϋπόθεση της οριστικής παραλαβής των αντίστοιχων Πακέτων Παραδοτέων (στα οποία περιλαμβάνονται τα σχετικά Παραδοτέα) σύμφωνα με το χρονοδιάγραμμα υλοποίησης του Έργου, τη σύνταξη του «Πρωτοκόλλου Παραλαβής Υπηρεσιών» από την επιτροπή Επίβλεψης – Παραλαβής και την ύπαρξη των αντίστοιχων πιστώσεων. Κάθε τμηματική παράδοση αντιστοιχεί στην υποβολή των σχετικών Παραδοτέων (που περιλαμβάνονται στο εκάστοτε Πακέτο Παραδοτέων) και προϋποθέτει την υλοποίηση των προβλεπόμενων. **Ο τρόπος πληρωμής περιγράφεται στο Παράρτημα Α - Μελέτη.**

Η πληρωμή του συμβατικού τιμήματος θα γίνεται με την προσκόμιση των νόμιμων παραστατικών και δικαιολογητικών που προβλέπονται από τις διατάξεις του άρθρου 200 παρ. 4 του ν. 4412/2016, καθώς και κάθε άλλου δικαιολογητικού που τυχόν ήθελε ζητηθεί από τις αρμόδιες υπηρεσίες που διενεργούν τον έλεγχο και την πληρωμή.

Τον Ανάδοχο βαρύνουν οι υπέρ τρίτων κρατήσεις, ως και κάθε άλλη επιβάρυνση, σύμφωνα με την κείμενη νομοθεσία, μη συμπεριλαμβανομένου Φ.Π.Α. (Ο Φ.Π.Α. βαρύνει την Αναθέτουσα Αρχή) , για την παράδοση του υλικού στον τόπο και με τον τρόπο που προβλέπεται στα έγγραφα της σύμβασης. Ιδίως βαρύνεται με τις ακόλουθες κρατήσεις:

α) Κράτηση 0,07% η οποία υπολογίζεται επί της αξίας κάθε πληρωμής προ φόρων και κρατήσεων της αρχικής, καθώς και κάθε συμπληρωματικής σύμβασης Υπέρ της Ενιαίας Ανεξάρτητης Αρχής Δημοσίων Συμβάσεων επιβάλλεται (άρθρο 4 Ν.4013/2011 όπως ισχύει)

β) Κράτηση ύψους 0,02% υπέρ του Δημοσίου, η οποία υπολογίζεται επί της αξίας, εκτός ΦΠΑ, της αρχικής, καθώς και κάθε συμπληρωματικής σύμβασης. Το ποσό αυτό παρακρατείτε σε κάθε πληρωμή από την αναθέτουσα αρχή στο όνομα και για λογαριασμό της Γενικής Διεύθυνσης Δημοσίων Συμβάσεων και Προμηθειών σύμφωνα με την παρ. 6 του άρθρου 36 του ν. 4412/2016.

γ) Κράτηση 0,06% η οποία υπολογίζεται επί της αξίας κάθε πληρωμής προ φόρων και κρατήσεων της αρχικής καθώς και κάθε συμπληρωματικής σύμβασης υπέρ της Αρχής Εξέτασης Προδικαστικών Προσφυγών (άρθρο 350 παρ. 3 του ν. 4412/2016).

δ) Έξοδα δημοσίευσης περίληψης της παρούσης. Κατά την υπογραφή της Σύμβασης θα προσκομίζεται από τον ανάδοχο το αποδεικτικό πληρωμής του κόστους εξόδων δημοσίευσης.

ε) Οι υπέρ τρίτων κρατήσεις υπόκεινται στο εκάστοτε ισχύον αναλογικό τέλος χαρτοσήμου 3% και στην επ' αυτού εισφορά υπέρ ΟΓΑ 20%.

στ) Με κάθε πληρωμή θα γίνεται η προβλεπόμενη από την κείμενη νομοθεσία παρακράτηση φόρου εισοδήματος αξίας 8% επί του καθαρού ποσού.

5.2 Κήρυξη οικονομικού φορέα εκπτώτου - Κυρώσεις

5.2.1. Ο ανάδοχος, με την επιφύλαξη της συνδρομής λόγων ανωτέρας βίας, κηρύσσεται υποχρεωτικά έκπτωτος από τη σύμβαση και από κάθε δικαίωμα που απορρέει από αυτήν, εάν δεν εκπληρώσει τις συμβατικές του υποχρεώσεις ή δεν συμμορφωθεί με τις γραπτές εντολές της αναθέτουσας αρχής, που είναι σύμφωνες με την σύμβαση ή τις κείμενες διατάξεις και εάν υπερβεί υπαίτια τη συνολική προθεσμία εκτέλεσης της σύμβασης, λαμβανομένων υπόψη των παρατάσεων.

Στην περίπτωση αυτή του κοινοποιείται ειδική όχληση, η οποία περιλαμβάνει συγκεκριμένη περιγραφή των ενεργειών στις οποίες οφείλει να προβεί αυτός, θέτοντας προθεσμία για τη συμμόρφωσή του, η οποία δεν μπορεί να είναι μικρότερη των δεκαπέντε (15) ημερών. Αν η προθεσμία που τεθεί με την ειδική όχληση παρέλθει χωρίς να συμμορφωθεί, κηρύσσεται αιτιολογημένα έκπτωτος μέσα σε τριάντα (30) ημέρες από την άπρακτη πάροδο της ως άνω προθεσμίας συμμόρφωσης.

Στον ανάδοχο που κηρύσσεται έκπτωτος από την σύμβαση, επιβάλλετε, μετά από κλήση του για παροχή εξηγήσεων, ολική κατάπτωση της εγγύησης καλής εκτέλεσης της σύμβασης.

5.2.2. Αν οι υπηρεσίες παρασχεθούν από υπαιτιότητα του αναδόχου μετά τη λήξη της διάρκειας της σύμβασης και μέχρι λήξης του χρόνου της παράτασης που χορηγήθηκε, επιβάλλονται εις βάρος του ποινικές ρήτρες, με αιτιολογημένη απόφαση της αναθέτουσας αρχής. Ποινικές ρήτρες δύναται να επιβάλλονται και για πλημμελή εκτέλεση των όρων της σύμβασης.

Οι ποινικές ρήτρες υπολογίζονται ως εξής:

α) για καθυστέρηση που περιορίζεται σε χρονικό διάστημα που δεν υπερβαίνει το 50% της προβλεπόμενης συνολικής διάρκειας της σύμβασης ή σε περίπτωση τμηματικών/ενδιαμέσων προθεσμιών της αντίστοιχης προθεσμίας επιβάλλεται ποινική ρήτρα 2,5% επί της συμβατικής αξίας χωρίς ΦΠΑ του έργου που παρασχέθηκε εκπρόθεσμα,

β) για καθυστέρηση που υπερβαίνει το 50% επιβάλλεται ποινική ρήτρα 5% χωρίς ΦΠΑ επί της συμβατικής αξίας έργου που παρασχέθηκε εκπρόθεσμα,

γ) οι ποινικές ρήτρες για υπέρβαση των τμηματικών προθεσμιών είναι ανεξάρτητες από τις επιβαλλόμενες για υπέρβαση της συνολικής διάρκειας της σύμβασης και δύναται να ανακαλούνται με αιτιολογημένη απόφαση της αναθέτουσας αρχής, αν οι υπηρεσίες που αφορούν στις ως άνω τμηματικές προθεσμίες παρασχεθούν μέσα στη συνολική της διάρκεια και τις εγκεκριμένες παρατάσεις αυτής και με την προϋπόθεση ότι το σύνολο της σύμβασης έχει εκτελεστεί πλήρως.

Το ποσό των ποινικών ρητρών αφαιρείται/συμψηφίζεται από/με την αμοιβή του αναδόχου.

Η επιβολή ποινικών ρητρών δεν στερεί από την αναθέτουσα αρχή το δικαίωμα να κηρύξει τον ανάδοχο έκπτωτο.

5.3 Διοικητικές προσφυγές κατά τη διαδικασία εκτέλεσης των συμβάσεων

Ο ανάδοχος μπορεί κατά των αποφάσεων που επιβάλλουν σε βάρος του κυρώσεις, δυνάμει των όρων των άρθρων 5.2 (Κήρυξη οικονομικού φορέα εκπτώτου - Κυρώσεις), 6.1. (Χρόνος παράδοσης

υλικών), 6.4. (Απόρριψη συμβατικών υλικών – αντικατάσταση), καθώς και κατ' εφαρμογή των συμβατικών όρων να ασκήσει προσφυγή για λόγους νομιμότητας και ουσίας ενώπιον του φορέα που εκτελεί τη σύμβαση μέσα σε ανατρεπτική προθεσμία (30) ημερών από την ημερομηνία της κοινοποίησης ή της πλήρους γνώσης της σχετικής απόφασης. Η εμπρόθεσμη άσκηση της προσφυγής αναστέλλει τις επιβαλλόμενες κυρώσεις. Επί της προσφυγής αποφασίζει το αρμοδίως αποφαινόμενο όργανο, ύστερα από γνωμοδότηση του προβλεπόμενου στις περιπτώσεις β' και δ' της παραγράφου 11 του άρθρου 221 του ν.4412/2016 οργάνου, εντός προθεσμίας τριάντα (30) ημερών από την άσκησή της, άλλως θεωρείται ως σιωπηρώς απορριφθείσα. Κατά της απόφασης αυτής δεν χωρεί η άσκηση άλλης οποιασδήποτε φύσης διοικητικής προσφυγής. Αν κατά της απόφασης που επιβάλλει κυρώσεις δεν ασκηθεί εμπρόθεσμα η προσφυγή ή αν απορριφθεί αυτή από το αποφαινόμενο αρμοδίως όργανο, η απόφαση καθίσταται οριστική. Αν ασκηθεί εμπρόθεσμα προσφυγή, αναστέλλονται οι συνέπειες της απόφασης μέχρι αυτή να οριστικοποιηθεί.

5.4 Δικαστική επίλυση διαφορών

Κάθε διαφορά μεταξύ των συμβαλλόμενων μερών που προκύπτει από τις συμβάσεις που συνάπτονται στο πλαίσιο της παρούσας διακήρυξης, επιλύεται με την άσκηση προσφυγής ή αγωγής στο Διοικητικό Εφετείο της Περιφέρειας, στην οποία εκτελείται εκάστη σύμβαση, κατά τα ειδικότερα οριζόμενα στις παρ. 1 έως και 6 του άρθρου 205Α του ν. 4412/2016. Πριν από την άσκηση της προσφυγής στο Διοικητικό Εφετείο προηγείται υποχρεωτικά η τήρηση της προβλεπόμενης στο άρθρο 205 ενδικοφανούς διαδικασίας, διαφορετικά η προσφυγή απορρίπτεται ως απαράδεκτη.

6 Ειδικοί όροι εκτέλεσης

6.1 Παρακολούθηση της σύμβασης / Χρόνος παράδοσης Υπηρεσιών

6.1.1. Η παρακολούθηση της εκτέλεσης της Σύμβασης και η διοίκηση αυτής θα διενεργηθεί από την αρμόδια Υπηρεσία η οποία και θα εισηγείται στο αρμόδιο αποφαινόμενο όργανο για όλα τα ζητήματα που αφορούν στην προσήκουσα εκτέλεση όλων των όρων της σύμβασης και στην εκπλήρωση των υποχρεώσεων του αναδόχου, στη λήψη των επιβεβλημένων μέτρων λόγω μη τήρησης των ως άνω όρων και ιδίως για ζητήματα που αφορούν σε τροποποίηση του αντικειμένου και παράταση της διάρκειας της σύμβασης, υπό τους όρους του άρθρου 132 του ν. 4412/2016.

6.1.2. Η αρμόδια υπηρεσία μπορεί, με απόφασή της να ορίζει για την παρακολούθηση της σύμβασης ως επόπτη με καθήκοντα εισηγητή υπάλληλο της υπηρεσίας. Με την ίδια απόφαση δύνανται να ορίζονται και άλλοι υπάλληλοι της αρμόδιας υπηρεσίας ή των εξυπηρετούμενων από την σύμβαση φορέων, στους οποίους ανατίθενται επιμέρους καθήκοντα για την παρακολούθηση της σύμβασης. Σε αυτή την περίπτωση ο επόπτης λειτουργεί ως συντονιστής.

Τα καθήκοντα του επόπτη είναι, ενδεικτικά, η πιστοποίηση της εκτέλεσης του αντικειμένου της σύμβασης, καθώς και ο έλεγχος της συμμόρφωσης του αναδόχου με τους όρους της σύμβασης. Με εισήγηση του επόπτη η υπηρεσία που διοικεί τη σύμβαση μπορεί να απευθύνει έγγραφα με οδηγίες και εντολές προς τον ανάδοχο που αφορούν στην εκτέλεση της σύμβασης.

6.2 Διάρκεια σύμβασης

6.2.1 Η διάρκεια της Σύμβασης ορίζεται σε 21 μήνες, από την υπογραφή της σύμβασης και σε κάθε περίπτωση όχι μετά την 01/10/2023. **Για τα επιμέρους στάδια υποβολής των παραδοτέων ορίζονται προθεσμίες όπως στο Παράρτημα Α - Μελέτη.**

6.2.2. Η συνολική διάρκεια της σύμβασης μπορεί να παρατείνεται μετά από αιτιολογημένη απόφαση της αναθέτουσας αρχής μέχρι το 50% αυτής ύστερα από σχετικό αίτημα του αναδόχου που υποβάλλεται πριν από τη λήξη της διάρκειάς της, σε αντικειμενικά δικαιολογημένες περιπτώσεις που δεν οφείλονται σε υπαιτιότητα του αναδόχου. Αν λήξει η συνολική διάρκεια της σύμβασης, χωρίς να υποβληθεί εγκαίρως αίτημα παράτασης ή, αν λήξει η παραταθείσα, κατά τα ανωτέρω, διάρκεια, χωρίς να υποβληθούν στην αναθέτουσα αρχή τα παραδοτέα της σύμβασης, ο ανάδοχος κηρύσσεται έκπτωτος. Αν οι υπηρεσίες παρασχεθούν από υπαιτιότητα του αναδόχου μετά τη λήξη της διάρκειας της σύμβασης, και μέχρι λήξης του χρόνου της παράτασης που χορηγήθηκε επιβάλλονται εις βάρος του ποινικές ρήτρες, σύμφωνα με το άρθρο 218 του ν. 4412/2016 και το άρθρο 5.2.2 της παρούσας.

6.3 Παραλαβή του αντικειμένου της σύμβασης

1. Η παραλαβή των παρεχόμενων υπηρεσιών ή παραδοτέων γίνεται από επιτροπή παραλαβής που συγκροτείται, σύμφωνα με το άρθρο 221 του Νόμου 4412/2016, όπως ισχύει.
2. Κατά τη διαδικασία παραλαβής διενεργείται ο απαιτούμενος έλεγχος, σύμφωνα με τα οριζόμενα στη σύμβαση, μπορεί δε να καλείται να παρευρεθεί και ο ανάδοχος. Μετά την ολοκλήρωση της

διαδικασίας, η επιτροπή παραλαβής: α) είτε παραλαμβάνει τις σχετικές υπηρεσίες ή παραδοτέα, εφόσον καλύπτονται οι απαιτήσεις της σύμβασης χωρίς έγκριση ή απόφαση του αποφαινομένου οργάνου, β) είτε εισηγείται για την παραλαβή με παρατηρήσεις ή την απόρριψη των παρεχόμενων υπηρεσιών ή παραδοτέων, σύμφωνα με τις παραγράφους 3 και 4. Τα ανωτέρω εφαρμόζονται και σε τμηματικές παραλαβές.

3. Αν η επιτροπή παραλαβής κρίνει ότι οι παρεχόμενες υπηρεσίες ή τα παραδοτέα δεν ανταποκρίνονται πλήρως στους όρους της σύμβασης, συντάσσεται πρωτόκολλο προσωρινής παραλαβής, που αναφέρει τις παρεκκλίσεις που διαπιστώθηκαν από τους όρους της σύμβασης και γνωμοδοτεί αν οι αναφερόμενες παρεκκλίσεις επηρεάζουν την καταλληλότητα των παρεχόμενων υπηρεσιών ή παραδοτέων και συνεπώς αν μπορούν οι τελευταίες να καλύψουν τις σχετικές ανάγκες.

4. Για την εφαρμογή της προηγούμενης παραγράφου ορίζονται τα ακόλουθα:

α) Στην περίπτωση που διαπιστωθεί ότι, δεν επηρεάζεται η καταλληλότητα, με αιτιολογημένη απόφαση του αρμόδιου αποφαινομένου οργάνου, μπορεί να εγκριθεί η παραλαβή των εν λόγω παρεχόμενων υπηρεσιών ή παραδοτέων, με έκπτωση επί της συμβατικής αξίας, η οποία θα πρέπει να είναι ανάλογη προς τις διαπιστωθείσες παρεκκλίσεις. Μετά την έκδοση της ως άνω απόφασης, η επιτροπή παραλαβής υποχρεούται να προβεί στην οριστική παραλαβή των παρεχόμενων υπηρεσιών ή παραδοτέων της σύμβασης και να συντάξει σχετικό πρωτόκολλο οριστικής παραλαβής, σύμφωνα με τα αναφερόμενα στην απόφαση.

β) Αν διαπιστωθεί ότι επηρεάζεται η καταλληλότητα, με αιτιολογημένη απόφαση του αρμόδιου αποφαινομένου οργάνου απορρίπτονται οι παρεχόμενες υπηρεσίες ή τα παραδοτέα, με την επιφύλαξη των οριζόμενων στο άρθρο 220 του Νόμου 4412/2016 όπως ισχύει.

5. Αν παρέλθει χρονικό διάστημα μεγαλύτερο των τριάντα (30) ημερών από την ημερομηνία υποβολής του παραδοτέου από τον οικονομικό φορέα και δεν έχει εκδοθεί πρωτόκολλο παραλαβής της παραγράφου 2 ή πρωτόκολλο με παρατηρήσεις της παραγράφου 3, θεωρείται ότι η παραλαβή έχει συντελεστεί αυτοδίκαια.

6. Ανεξάρτητα από την, κατά τα ανωτέρω, αυτοδίκαιη παραλαβή και την πληρωμή του αναδόχου, πραγματοποιούνται οι προβλεπόμενοι από τη σύμβαση έλεγχοι από επιτροπή που συγκροτείται με απόφαση του αρμοδίου αποφαινομένου οργάνου, στην οποία δεν μπορεί να συμμετέχουν ο πρόεδρος και τα μέλη της επιτροπής της παραγράφου 1. Η παραπάνω επιτροπή παραλαβής προβαίνει σε όλες τις διαδικασίες παραλαβής που προβλέπονται από την σύμβαση και συντάσσει τα σχετικά πρωτόκολλα. Οι εγγυητικές επιστολές προκαταβολής και καλής εκτέλεσης δεν επιστρέφονται πριν την ολοκλήρωση όλων των προβλεπόμενων από τη σύμβαση ελέγχων και τη σύνταξη των σχετικών πρωτοκόλλων. Οποιαδήποτε ενέργεια που έγινε από την αρχική επιτροπή παραλαβής, δεν λαμβάνεται υπόψη.

6.4 Απόρριψη παραδοτέων

Σε περίπτωση οριστικής απόρριψης ολόκληρου ή μέρους των παρεχόμενων υπηρεσιών ή / και παραδοτέων, με έκπτωση επί της συμβατικής αξίας, με απόφαση της αναθέτουσας αρχής μπορεί να

εγκρίνεται αντικατάσταση των υπηρεσιών ή / και παραδοτέων αυτών με άλλα, που να είναι σύμφωνα με τους όρους της σύμβασης, μέσα σε τακτή προθεσμία που ορίζεται από την απόφαση αυτή. Αν η αντικατάσταση γίνεται μετά τη λήξη της συνολικής διάρκειας της σύμβασης, η προθεσμία που ορίζεται για την αντικατάσταση δεν μπορεί να είναι μεγαλύτερη του 25% της συνολικής διάρκειας της σύμβασης, ο δε ανάδοχος υπόκειται σε ποινικές ρητρες, σύμφωνα με το άρθρο 218 του ν. 4412/2016 και την παράγραφο 5.2.2 της παρούσας, λόγω εκπρόθεσμης παράδοσης.

Αν ο ανάδοχος δεν αντικαταστήσει τις υπηρεσίες ή/και τα παραδοτέα που απορρίφθηκαν μέσα στην προθεσμία που του τάχθηκε και εφόσον έχει λήξει η συνολική διάρκεια, κηρύσσεται έκπτωτος και υπόκειται στις προβλεπόμενες κυρώσεις.

6.5 Αναπροσαρμογή τιμής

(Δεν αφορά)

6.6 Καταγγελία της σύμβασης- Υποκατάσταση αναδόχου

6.6.1 Στην περίπτωση που, κατά την εκτέλεση της σύμβασης, ο ανάδοχος καταδικαστεί αμετάκλητα για ένα από τα αδικήματα που αναφέρονται στην παρ. 2.2.3.1 της παρούσας, η αναθέτουσα αρχή δύναται να καταγγείλει μονομερώς τη σύμβαση και να αναζητήσει τυχόν αξιώσεις αποζημίωσης, σύμφωνα με τις σχετικές διατάξεις του ΑΚ, περί αμφοτεροβαρών συμβάσεων.

6.6.2 Εάν ο ανάδοχος πτωχεύσει ή υπαχθεί σε διαδικασία εξυγίανσης ή ειδικής εκκαθάρισης ή τεθεί υπό αναγκαστική διαχείριση από εκκαθαριστή ή από το δικαστήριο ή υπαχθεί σε διαδικασία πτωχευτικού συμβιβασμού ή αναστείλει τις επιχειρηματικές του δραστηριότητες ή εάν βρίσκεται σε οποιαδήποτε ανάλογη κατάσταση, προκύπτουσα από παρόμοια διαδικασία, προβλεπόμενη σε εθνικές διατάξεις νόμου, η αναθέτουσα αρχή δύναται, ομοίως, να καταγγείλει μονομερώς τη σύμβαση και να αναζητήσει τυχόν αξιώσεις αποζημίωσης, σύμφωνα με τις σχετικές διατάξεις του ΑΚ.

6.6.3 Σε αμφότερες τις ως άνω περιπτώσεις καταγγελίας της σύμβασης, η αναθέτουσα αρχή δύναται να προσκαλέσει τον/τους επόμενο/ους, κατά σειρά, μειοδότη/ες της διαδικασίας ανάθεσης της συγκεκριμένης σύμβασης και να του/τους προτείνει να αναλάβει/ουν την παροχή των υπηρεσιών του εκπτώτου αναδόχου, με τους ίδιους όρους και προϋποθέσεις και βάσει της προσφοράς που είχε υποβάλει ο έκπτωτος (ρητή ρήτρα υποκατάστασης).

6.7 Προστασία Προσωπικών Δεδομένων

Ο Ανάδοχος είναι υποχρεωμένος να μην δημοσιοποιεί, αναπαραγάγει διακινεί κλπ. προσωπικά δεδομένα που τυχόν έρθουν στην κατοχή του και να τα διαχειρίζεται σύμφωνα με τις οδηγίες που του δίνονται από την Αναθέτουσα Αρχή και σύμφωνα με τον Κανονισμό Ε/Ε 2016/679 (GDPR) για τα Προσωπικά Δεδομένα.

6.8 Τελικοί Όροι

Όλοι ανεξαιρέτως οι όροι των Τευχών Δημοπράτησης είναι ουσιώδεις. Παράβαση οποιουδήποτε όρου των Τευχών Δημοπράτησης συνεπάγεται, αδιαφόρως εάν προβλέπεται ή όχι η ποινή αποκλεισμού στο άρθρο που προβλέπει τον παραβιαζόμενο όρο, την ακυρότητα της προσφοράς του Διαγωνιζομένου (με την επιφύλαξη του άρθρου 102 Ν. 4412/2016). Η συμμετοχή στη διαγωνιστική διαδικασία συνιστά ρητή και ανεπιφύλακτη αποδοχή όλων των όρων της παρούσας και των παραρτημάτων της από τον συμμετέχοντα.

Ο Πρόεδρος του ΑΣΔΑ

Ανδρέας Π. Παχατουρίδης
Δήμαρχος Περιστερίου



7 Παραρτήματα



7.1 Παράρτημα Α - Μελέτη



Επιχειρησιακό Πρόγραμμα
«Αττική 2014-2020»

ΟΧΕ/ΒΑΑ Δυτικής Αθήνας

Ελληνική Δημοκρατία
Νομός Αττικής

Κωδ. Πράξης/MIS (ΟΠΣ): **5063568**

Αναπτυξιακός Σύνδεσμος Δυτικής Αθήνας
Γενική Διεύθυνση
Αυτοτελές Τμήμα Προγραμματισμού και
Ανάπτυξης

Ε.Π. 3d

Πρόσκληση ΑΣΔΑ_24

Αρκαδίας 37, Περιστέρι
Τ.Κ: 12132

Προϋπολογισμός:
479.755,50 € προ ΦΠΑ
594.896,82 € με ΦΠΑ

Πληροφορίες: Βασιλική Γκίκα
Τηλ. 2105745826, Fax: 2105759547
Email: dipap@asda.gr

Κ.Α.: **70/6474.0024**

ΣΑΕ: **2020ΕΠ08510174**

Μελέτη 6/2020

ΔΡΑΣΗ:
«Μηχανισμός Ανάπτυξης και Προαγωγής
της Επιχειρηματικότητας στη Δυτική
Αθήνα»

ΠΡΑΞΗ:
«Συγκρότηση και Υποστήριξη της
Οργάνωσης και Λειτουργίας του
«Μηχανισμού Ανάπτυξης και Προαγωγής
της Επιχειρηματικότητας στη Δυτική
Αθήνα»

ΚΩΔ CPV: 85312300-2, 73200000-4,
79415200-8, 79411100-9, 79416200-5,
72212783-1, 72212517-6

Μάιος 2021

Πίνακας Περιεχομένων

A. Περιβάλλον του έργου.....	73
A.1 Φορέας Υλοποίησης – Αναθέτουσα Αρχή.....	73
A.2 Φορέας Χρηματοδότησης	74
A.3 Φορέας Λειτουργίας του Έργου	74
A.4 Άλλοι Φορείς που εμπλέκονται στην επιτυχή έκβαση του Έργου	74
A.5 Υφιστάμενη κατάσταση (σε σχέση με τις απαιτήσεις του έργου).....	75
A.6 Συνοπτική Περιγραφή των υπηρεσιών και της λειτουργίας του Φορέα Λειτουργίας.....	80
B. Αντικείμενο του έργου	82
B.1 Συνοπτική Περιγραφή Αντικειμένου - Στόχοι.....	82
B.2 Αναμενόμενα Οφέλη.....	83
B.3 Κρίσιμοι Παράγοντες Επιτυχίας	83
B.4 Πλαίσιο Υλοποίησης του Έργου	84
B.5 Αναλυτική Περιγραφή Φυσικού – Οικονομικού Αντικειμένου	84
<i>B.5.1 Φυσικό Αντικείμενο.....</i>	<i>84</i>
<i>B.5.2 Δράσεις Δημοσιότητας για την παροχή υπηρεσιών ενημέρωσης των ευκαιριών επιχειρηματικότητας και συντονισμού με τα ΚΥΠΕΕ</i>	<i>86</i>
<i>B.5.3 Ψηφιακή Πλατφόρμα για την παροχή υπηρεσιών ενημέρωσης των ευκαιριών επιχειρηματικότητας και συντονισμού με τα ΚΥΠΕΕ</i>	<i>87</i>
B.6 Οριζόντιες απαιτήσεις.....	89
Γ. Ομάδα Έργου	93
Δ. Τόπος και Μέσα Παροχής Υπηρεσιών.....	95
Ε. Παραδοτέα	99
ΣΤ. Κοστολόγηση - Χρονοδιάγραμμα.....	101
ΣΤ.1 Κοστολόγηση	101
ΣΤ.2 Χρονοδιάγραμμα.....	111

1. Περιβάλλον του έργου

1.1 Φορέας Υλοποίησης – Αναθέτουσα Αρχή

Φορέας Υλοποίησης είναι ο Αναπτυξιακός Σύνδεσμος Δυτικής Αθήνας (ΑΣΔΑ). Σύμφωνα με την ιδρυτική του Πράξη, βασικοί σκοποί του ΑΣΔΑ είναι:

- ⇒ Η πρόωση και διερεύνηση της διαδημοτικής συνεργασίας,
- ⇒ Η συνεργασία με κρατικούς φορείς και ο συντονισμός της δράσης των φορέων της περιοχής,
- ⇒ Η χωροταξική, πολεοδομική και περιβαλλοντική ανάπτυξη της Δυτικής Αθήνας,
- ⇒ Η καταπολέμηση της ανεργίας και η συνολική οικονομική ανάπτυξη της περιοχής,
- ⇒ Η συμμετοχή σε διευρωπαϊκά δίκτυα πόλεων κ.λπ.
- ⇒ Συμμετοχή της Δυτικής Αθήνας σε σημαντικά Ευρωπαϊκά προγράμματα και Δίκτυα στους τομείς του Περιβάλλοντος, της Απασχόλησης, του Πολιτισμού, των Μεταφορών και Συγκοινωνιών, των νέων Τεχνολογιών της Γυναικείας Επιχειρηματικότητας, των Ρομά, των Παλινοστούτων, των Αλλοδαπών, κ.λπ.

Μέχρι σήμερα ο ΑΣΔΑ έχει υλοποιήσει πολυάριθμα έργα περιβαλλοντικού, πολεοδομικού, κοινωνικού και πολιτιστικού χαρακτήρα, όπως ενδεικτικά:

- ⇒ Προστασία από καταπατητές- Ανάπλαση και ανάδειξη του Ποικίλου Όρους,
- ⇒ Προστασία και ανάπτυξη του πάρκου "Αντώνης Τρίτσης",
- ⇒ Προγράμματα κατάρτισης και απασχόλησης ανέργων και άλλων ευπαθών ομάδων,
- ⇒ Στήριξη μικρομεσαίων επιχειρήσεων,
- ⇒ Δομές και θεσμοί αντιμετώπισης της ανεργίας,
- ⇒ Αναπτυξιακές μελέτες για τα προβλήματα της περιοχής,
- ⇒ Ειδικά αναπτυξιακά προγράμματα για τη συνολική αναβάθμιση της περιοχής,

Περισσότερες πληροφορίες σχετικά με τις δραστηριότητες και τις προτεραιότητες του ΑΣΔΑ μπορούν να αναζητηθούν στον δικτυακό χώρο του Φορέα www.asda.gr.

Με την υπ' αριθμ. 378/7.02.2018 απόφαση της Περιφέρειας Αττικής (ΑΔΑ:Ω3ΘΙ7Λ7-MX1) (ΦΕΚ 775/Β'/7.03.2018), ο ΑΣΔΑ έχει οριστεί Ενδιάμεσος Φορέας Διαχείρισης του Επιχειρησιακού Προγράμματος «Αττική 2014 -2020» της Περιφέρειας Αττικής.

Με την ίδια ως άνω απόφαση ανατέθηκαν στον ΑΣΔΑ αρμοδιότητες διαχείρισης του Επιχειρησιακού Προγράμματος «Αττική» 2014 -2020 για πράξεις της εγκεκριμένης Στρατηγικής Βιώσιμης Αστικής Ανάπτυξης (Β.Α.Α.) του Αναπτυξιακού Σύνδεσμου Δυτικής Αθήνας (ΑΣΔΑ) με τίτλο «*Διαδημοτική Εταιρική Σχέση για την Ανάπτυξη της Δυτικής Αθήνας με αξιοποίηση της ΟΧΕ/ΒΑΑ*».

Οι Ολοκληρωμένες Χωρικές Επενδύσεις (ΟΧΕ) περιλαμβάνονται μεταξύ των νέων χρηματοδοτικών εργαλείων της πολιτικής της Ολοκληρωμένης Χωρικής Ανάπτυξης, η οποία εδράζεται στην τοπικο-κεντρική προσέγγιση που υιοθετεί η νέα Πολιτική Συνοχής 2014-2020.

Η Ολοκληρωμένη Χωρική Ανάπτυξη αποτελεί ένα από τα κύρια εργαλεία πολιτικής της ΕΕ, για την προγραμματική περίοδο 2014-2020, που περιγράφει τις στρατηγικές κατευθύνσεις για την εδαφική

ανάπτυξη, την προώθηση και ενσωμάτωση της εδαφικής διάστασης σε όλα τα επίπεδα διακυβέρνησης στην ΕΕ και την εξασφάλιση ότι η στρατηγική Ευρώπη 2020 θα εφαρμοστεί σύμφωνα με τις αρχές της εδαφικής συνοχής.

Το αναπτυξιακό εργαλείο της Ολοκληρωμένης Χωρικής Επένδυσης (ΟΧΕ) που χρηματοδοτείται από το ΕΣΠΑ 2014-2020 μέσω του ΠΕΠ Αττικής, αποτελεί για τη Δυτική Αθήνα μια ευκαιρία ώστε να καλύψει σημαντικός μέρος της αναπτυξιακής της υστέρησης και να λύσει σημαντικά προβλήματα υποβάθμισης του αστικού περιβάλλοντος, με εργαλείο την Στρατηγική Βιώσιμης Αστικής Ανάπτυξης (ΒΑΑ).

Η καινοτομία της Παρέμβασης για τη Δυτική Αθήνα αφορά στη συγκρότηση «Εταιρικής Σχέσης», η οποία εμβαθύνει τη διαδημοτική συνεργασία και κινητοποιεί το τοπικό κοινωνικό κεφάλαιο, σε μια συγκεκριμένη στρατηγική κατεύθυνση με μετρήσιμα αποτελέσματα και διαμόρφωση «δημιουργικού χώρου» για ποικίλες αλλά στοχευμένες αναπτυξιακές πρωτοβουλίες.

Περισσότερες πληροφορίες αναφορικά με την Ολοκληρωμένη Χωρική Επένδυση για τη Βιώσιμη Αστική Ανάπτυξη της Δυτικής Αθήνας (ΟΧΕ/ΒΑΑ Δυτικής Αθήνας) είναι διαθέσιμες μέσω του διαδικτυακού χώρου του ΕΦΔ ΑΣΔΑ (<http://efd.asda.gr/>).

1.2 Φορέας Χρηματοδότησης

Φορέας Χρηματοδότησης του Έργου είναι η Περιφέρεια Αττικής, η οποία στηρίζει χρηματοδοτικά τις ΟΧΕ/ ΒΑΑ που εντάσσονται χωρικά στην αρμοδιότητά της, μέσω του Ε.Π. «Αττική 2014 -2020».

Αναλυτικότερη πληροφόρηση σχετικά με τις πολιτικές, τις δραστηριότητες και τις χρηματοδοτικές προτεραιότητες της Περιφέρειας Αττικής μπορούν να αναζητηθούν μέσω της διαδικτυακής πύλης του Φορέα στη διεύθυνση <http://www.patt.gov.gr/site/>.

Αντίστοιχα, ειδικότερη ενημέρωση σχετικά με τις προτεραιότητες και την ειδικότερη στόχευση του Ε.Π. «Αττική 2014 -2020» μπορεί να αναζητηθεί από τους ενδιαφερόμενους μέσω του δικτυακού χώρου της αρμόδιας Ε.Υ.Δ. στη διεύθυνση <http://www.pepattikis.gr/>.

1.3 Φορέας Λειτουργίας του Έργου

Φορέας Λειτουργίας του Έργου είναι ο Αναπτυξιακός Σύνδεσμος Δυτικής Αθήνας (ΑΣΔΑ).

1.4 Άλλοι Φορείς που εμπλέκονται στην επιτυχή έκβαση του Έργου

Σημαντικό ρόλο στην επιτυχία του έργου και στην αποδοχή του από τους πολίτες της ευρύτερης περιοχής παρέμβασης και τους επισκέπτες, αναμένεται να διαδραματίσουν οι Δήμοι που συνθέτουν το πλέγμα της διαδημοτικής συνεργασίας στη Δυτική Αθήνα, που εντάσσονται στην ΟΧΕ/ΒΑΑ: **Αγίας Βαρβάρας, Αγίων Ανάργυρων Καματερού, Αιγάλεω, Ιλίου, Κορυδαλλού, Περιστερίου, Πετρούπολης και Χαϊδαρίου.**

Οι ανωτέρω Δήμοι μοιράζονται το κοινό όραμα της άρσης της κοινωνικής και αναπτυξιακής υστέρησης της περιοχής, συμβάλλοντας μεταξύ άλλων με δυναμικές πολιτικές και ενέργειες στη μείωση του πληθυσμού που είναι εκτός εργασίας και στα όρια της κοινωνικής απομόνωσης, προσφέροντας ως μια εναλλακτική διέξοδο τις υπηρεσίες του κυρίως Έργου.

1.5 Υφιστάμενη κατάσταση (σε σχέση με τις απαιτήσεις του έργου)

Η Δυτική Αθήνα χαρακτηρίζεται από διαχρονική έλλειψη συλλογικών επιχειρηματικών θεσμών και απουσία «ταυτότητας» ως επιχειρηματικού και επενδυτικού προορισμού.

Στο πλαίσιο των οικονομικών προκλήσεων που αντιμετωπίζει η Στρατηγική της ΒΑΑ/ΟΧΕ της Δυτικής Αθήνας, επιζητείται η βελτίωση της απασχόλησης, τόσο μέσω της μισθωτής εργασίας, όσο και με την αύξηση της επιχειρηματικότητας. Κοινός παρονομαστής είναι η βελτίωση της θέσης των υπάρχουσών επιχειρήσεων και η δημιουργία νέων, καθώς και η βελτίωση της θέσης και η προσαρμογή (διαφοροποίηση) των πολύ μικρών επιχειρήσεων τεχνικών επαγγελματιών που εμφανίζουν αυξημένη παρουσία στη Δυτική Αθήνα σε νέες δραστηριότητες.

Η «απομάκρυνση» του παραγωγικού δυναμικού από τη Δυτική Αθήνα στις αρχές της 10ετίας του 2000 προήλθε από την ανάγκη αναδιοργάνωσης της παραγωγικής βάσης λόγω των συντελούμενων απαιτήσεων του ανταγωνισμού. Το σημειούμενο από το 2010 συνεχές και αυξημένο «κλείσιμο» των υφιστάμενων επιχειρήσεων έχει διαφορετικές αιτίες και είναι αποτέλεσμα του συνδυασμού της οικονομικής κρίσης και τη αδυναμίας των επιχειρήσεων να προσαρμοσθούν στις μεταβαλλόμενες συνθήκες του ανταγωνισμού.

Διάγραμμα 1: Διαγραμματική απεικόνιση της Ροής Απασχόλησης στην Π.Ε. Δυτικού Τομέα Αθήνας, 2014-2017

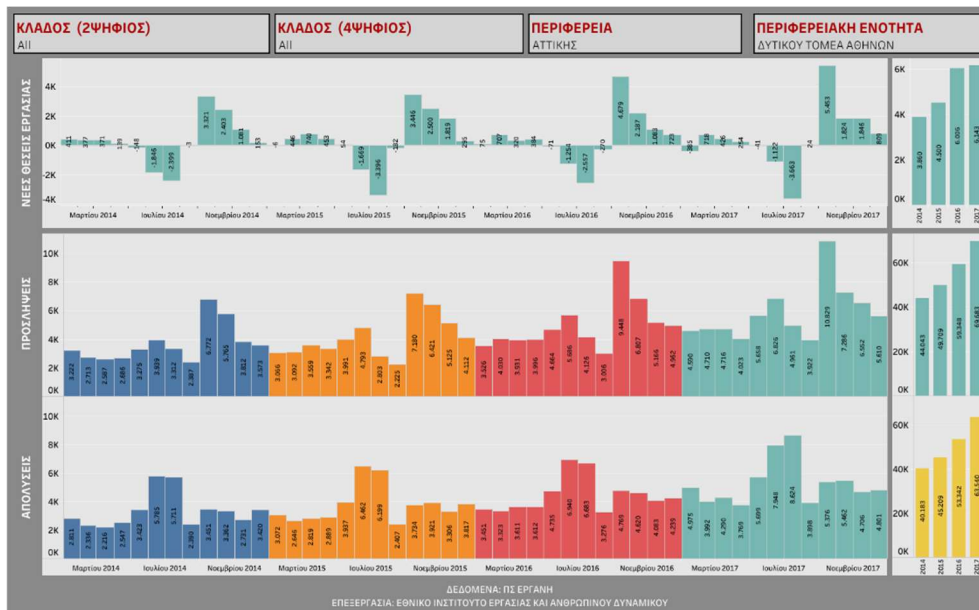

Πηγή: Π.Σ. ΕΡΓΑΝΗ, Εθνικό Ινστιτούτο Εργασίας & Ανθρώπινου Δυναμικού (ΕΙΕΑΔ)

Από την άλλη πλευρά, σύμφωνα με το Μηχανισμό Διάγνωσης των αναγκών της Αγοράς Εργασίας του Εθνικού Ινστιτούτου Εργασίας & Ανθρώπινου Δυναμικού, εμφανίζεται ένα αυξανόμενο θετικό ισοζύγιο ροών απασχόλησης, στο οποίο οι προσλήψεις εργαζομένων ανέρχονται σε 69.683 κατά το έτος 2017. Μάλιστα η αύξηση των προσλήψεων μισθωτών εργαζομένων μεταξύ του 2014 και του 2017 ανήλθε σε 58,22% περίπου. Παρά το γεγονός ότι στην Π.Ε. Δυτικού Τομέα Αθήνας παρατηρήθηκε αύξηση και των απολύσεων και των απολύσεων μισθωτών εργαζομένων στο

χρονικό διάστημα 2014-2017, έχει καταγραφεί θετικό ισοζύγιο μεταξύ προσλήψεων και απολύσεων και συγκεκριμένα το ισοζύγιο αυτό, κατά το έτος 2017, ήταν θετικό κατά 6.143 θέσεις μισθωτής εργασίας.

Αυτές οι νέες θέσεις μισθωτής εργασίας στη Δυτική Αθήνα κατανεμήθηκαν και μελετήθηκαν ανά καθεστώς απασχόλησης (πλήρης, μερική, εκ περιτροπής). Είναι σημαντικό να αποτυπωθεί ότι από το 2014 έως το 2018 οι νέες θέσεις μισθωτής εργασίας πλήρους απασχόλησης εμφάνισαν μια συνεχώς αυξανόμενη τάση, όπως απεικονίζεται στα ακόλουθα διαγράμματα. Επίσης, σημαντικό εύρημα αποτελεί ο μειωμένος αριθμός νέων θέσεων μισθωτής εργασίας μερικής απασχόλησης και απασχόλησης εκ περιτροπής. Συνολικότερα, από το έτος 2018 παρατηρείται μια βελτίωση της κατάστασης ως προς τη δημιουργία νέων θέσεων μισθωτής εργασίας στη συγκεκριμένη Περιφερειακή Ενότητα.

Διάγραμμα 2: Διαγραμματική απεικόνιση των νέων θέσεων μισθωτής εργασίας ανά καθεστώς απασχόλησης κι ανά έτος στην Π.Ε. Δυτικού Τομέα Αθήνας, 2014-2018



Πηγή: Π.Σ. ΕΡΓΑΝΗ, Εθνικό Ινστιτούτο Εργασίας & Ανθρώπινου Δυναμικού (ΕΙΕΑΔ)

Παράλληλα, οι περισσότερες ενεργές επιχειρήσεις που εμφανίζουν οικονομικές δραστηριότητες σημειώθηκαν στους Δήμους Περιστερίου, Αιγάλεω, Ιλίου και Αγ. Αναργύρων – Καματερού².

Πίνακας 1: Ενεργές Οικονομικές Δραστηριότητες ανά Δήμο στην Π.Ε. Δυτικής Αθήνας, 2017

Δήμοι	Ενεργές Επιχειρήσεις (με δραστηριότητες) 2017
Αγία Βαρβάρα	1194
Αιγάλεω	10875
Αγ. Αναργύρων - Καματερού	8449

2 Οι «ενεργές επιχειρήσεις» με εκείνες που είναι «ενεργές και εμφανίζουν οικονομικές δραστηριότητες» είναι διαφορετικά μεγέθη

Δήμοι	Ενεργές Επιχειρήσεις (με δραστηριότητες) 2017
Ίλιον	10121
Περιστερί	23116
Πετρούπολη	4971
Χαϊδάρι	5380
Σύνολο	64.106

Πηγή: Δεδομένα Π.Σ. ΕΡΓΑΝΗ, Επεξεργασία ΕΦΔ ΣΒΑΑ/ΟΧΕ Δυτικής Αθήνας, ΑΣΔΑ, 2018

Σχήμα 1: Ενεργές Επιχειρήσεις ανά Δήμο στην Π.Ε. Δυτικής Αθήνας (2017)

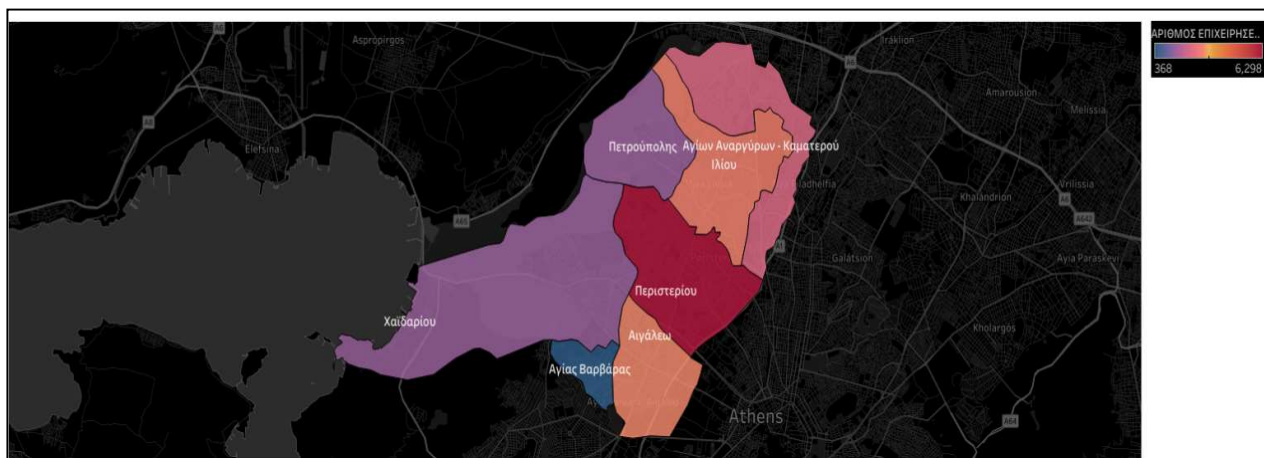

Πηγή: Δεδομένα Π.Σ. ΕΡΓΑΝΗ, Επεξεργασία ΕΦΔ ΣΒΑΑ/ΟΧΕ Δυτικής Αθήνας, ΑΣΔΑ, 2018

Γενικά, στη Δυτική Αθήνα σημειώνεται συρρίκνωση της παραγωγικής και επιχειρηματικής βάσης και, μάλιστα, σε μόνιμο (αρνητικό ισοζύγιο) ανοίγματος/κλεισίματος επιχειρήσεων. Από χωρική άποψη, οι μεγαλύτερες μειώσεις σημειώνονται στο Ίλιον, στο Περιστερί και στο Αιγάλεω.

Είναι όμως χαρακτηριστικό ότι στην περιοχή παραμένουν ταυτόχρονα μεγάλες επιχειρήσεις, αλλά και πλήθος μικρών και ατομικών επιχειρήσεων με πολλαπλές δραστηριότητες, με κύριο χαρακτηριστικό το δυναμισμό των τεχνικών δραστηριοτήτων. Ταυτόχρονα, το επίπεδο εκπαίδευσης του τοπικού πληθυσμού είναι ιδιαίτερα χαμηλό, δεδομένου ότι μόλις το 46% έχει τελειώσει το γυμνάσιο. Το υψηλό ποσοστό σχολικής διαρροής (10,68%) στην περιοχή, επιτείνει το πρόβλημα και δυσχεραίνει την επίτευξη των επιθυμητών οικονομικών στόχων (αύξηση ΑΠΑ, αύξηση επιχειρηματικότητας, προσέλκυση επενδύσεων, ποιοτική και ποσοτική βελτίωση της απασχόλησης κ.λπ.).

Επιπρόσθετα, αξιολογώντας τη δυναμική των κλάδων απασχόλησης και των επαγγελμάτων στον ιδιωτικό τομέα στη Δυτική Αθήνα παρατηρείται, όπως καταγράφεται στην ιεράρχηση της ακόλουθης Εικόνας, ότι τα πιο δυναμικά επαγγέλματα κι αυτά που εμφανίζουν τις σημαντικότερες προοπτικές είναι τα εξής:

- Εκπαιδευτικοί
- Υπάλληλοι γραφείου
- Εργάτες στη μεταποίηση, τις μεταφορές και τις κατασκευές

- Παροχή προσωπικών υπηρεσιών
- Κλάδος των Μέσων Μεταφοράς
- Κλάδος των πωλήσεων
- Δομικά έργα και ανακαινίσεις
- Κλάδος της τεχνολογίας τροφίμων και υγείας
- Πλανόδιες πωλήσεις
- Τεχνικά επαγγέλματα.

Εικόνα 1: Ιεράρχηση των 10 πιο δυναμικών επαγγελμάτων - κλάδων στην Π.Ε. Δυτικού Τομέα Αθηνών, 2019

Επαγγέλματα	
Εκπαιδευτικοί	1
Υπάλληλοι γραφείου	2
Ανεπίδευτοι εργάτες ορυχείων, κατασκευών, μεταποίησης και μεταφορών	3
Απασχολούμενοι στην παροχή προσωπικών υπηρεσιών	4
Οδηγοί μέσων μεταφοράς και χειριστές κινητού εξοπλισμού	5
Πωλητές και ασκούντες συναφή επαγγέλματα	6
Τεχνίτες ανέγερσης και αποπεράτωσης κτιρίων και άλλων δομικών έργων	7
Τεχνολόγοι και τεχνικοί βοηθοί των επιστημών βιολογίας και υγείας	8
Πλανόδιοι πωλητές, οικιακοί βοηθοί κ.τ.α.ε.	9
Τεχνολόγοι και τεχνικοί βοηθοί των επιστημών της φυσικής και της και μηχανικής	10

Πηγή: Π.Σ. ΕΡΓΑΝΗ, Εθνικό Ινστιτούτο Εργασίας & Ανθρώπινου Δυναμικού (ΕΙΕΑΔ)

Συμπερασματικά, το υπάρχον επιχειρηματικό δυναμικό στη Δυτική Αθήνα χαρακτηρίζεται από δυναμική, όχι όμως από συλλογικότητα και συγκεκριμένη επιχειρηματική ταυτότητα, ενώ δεν υπάρχουν εργαλεία για την τόνωση της επιχειρηματικότητας, την προσέλκυση επενδύσεων και την ανάδειξη της Δυτικής Αθήνας ως επιχειρηματικού και επενδυτικού προορισμού.

Μέσω της παρούσας Δράσης στοχεύεται η άρση αυτών των αρνητικών συνθηκών και η κινητοποίηση των επιχειρήσεων, με την καθιέρωση συλλογικών διαδικασιών προώθησης της επιχειρηματικότητας και προβολής της Δυτικής Αθήνας ως επιχειρηματικού και επενδυτικού προορισμού, μέσω δημιουργίας «Μηχανισμού» Ανάπτυξης και Προαγωγής της Επιχειρηματικότητας, μέσα από την

εγκαθίδρυση επιχειρηματικών συνεργασιών και συνεργιών, καθώς και ανάπτυξη κοινών δραστηριοτήτων, πρωτοβουλιών και «ικανοτήτων» στους τοπικούς συλλογικούς επαγγελματικούς φορείς της περιοχής.

Η Δράση αυτή συνδέεται και με άλλες δράσεις που εντάσσονται στη ΒΑΑ/ΟΧΕ της Δυτικής Αθήνας, ως εξής,

- Μέσω της Δράσης **3.3.ΑΣΔΑ.1 (ΕΠ 3ε)** προωθείται η ανάπτυξη «οριζόντιου» χαρακτήρα υπηρεσιών αναβάθμισης, στήριξης και διάχυσης της Επιχειρηματικότητας στη Δυτική Αθήνα, Παρέχονται υπηρεσίες σε φυσική και ηλεκτρονική μορφή με στόχο την αναβάθμιση των ικανοτήτων των επιχειρήσεων σε ζητήματα εξωστρέφειας, συνεργασιών και συνεργιών, την υποστήριξη της ανάπτυξης βιώσιμων ανταγωνιστικών πλεονεκτημάτων και την ισχυροποίησή τους με έμφαση στην εξωστρέφεια και το άνοιγμα σε νέες αγορές. κ.λπ. Η Δράση αυτή πρακτικά αποτελεί τον «βραχίονα» υλοποίησης των στόχων του «Μηχανισμού Ανάπτυξης και Προαγωγής της Επιχειρηματικότητας» (3.4.ΑΣΔΑ.1).
- Μέσω της Δράσης **3.1.ΑΣΔΑ.1 (ΕΠ 3α)** προωθείται η ανάπτυξη δύο θεματικών «Μικρο-θερμοκοιτίδων» Νέων Επιχειρήσεων στη Δυτική Αθήνα στους «τομείς», αφενός της Δημιουργικής και Πολιτιστικής Βιομηχανίας και, αφετέρου, της Ανάπτυξης των Πόλεων ως Ευφυών και Βιώσιμων Οικοσυστημάτων Διαβίωσης, Απασχόλησης, Επιχειρηματικότητας και Αναψυχής. Ειδικότερα, η Δράση στοχεύει στην ίδρυση «Μικρο-θερμοκοιτίδων», ως εργαλείων πρόσθετης στήριξης της οικονομικής ανάπτυξης και της επιχειρηματικότητας στη Δυτική Αθήνα, σχεδιασμένων να επιταχύνουν την ανάπτυξη και τη βιωσιμότητα εκκολλαπτόμενων και νεοϊδρύμενων επιχειρήσεων, παρέχοντας στους νέους επιχειρηματίες πρόσβαση σε πόρους και σε μια σειρά από υποστηρικτικές υπηρεσίες.
- Μέσω της Δράσης **8.3.ΑΣΔΑ.1 (ΕΠ 8.iii)** προωθείται η ανάπτυξη ηλεκτρονικής πλατφόρμας ανοιχτής πρόσβασης με τη μορφή «Οικοσυστήματος βελτίωσης της απασχολησιμότητας μέσω ενδυνάμωσης των εν δυνάμει επιχειρηματιών και προώθησης της δημιουργίας νέων καινοτόμων μικρο-Επιχειρήσεων στη Δυτική Αθήνα, ιδίως στους Τομείς της Περιφερειακής Στρατηγικής Έξυπνης Εξειδίκευσης της Περιφέρειας Αττικής (ΠΣΕΕ Αττικής)». Οι «startup» καινοτόμες μικρο-Επιχειρήσεις αποτελούν ένα είδος επιχειρηματικότητας που δημιουργεί προσδοκίες για μελλοντικές εξελίξεις, με στόχο την προσέλκυση επενδυτικών κεφαλαίων βάσει της αναπτυξιακής δυναμικής τους.
- Μέσω της Δράσης **8.5.ΑΣΔΑ.1 (ΕΠ 8.v)** προωθείται η ανάπτυξη και πιλοτική λειτουργία «Παρατηρητηρίου Αναδιάρθρωσης και Προσαρμοστικότητας των Επιχειρήσεων και των Εργαζομένων της Δυτικής Αθήνας στις απαιτήσεις του Διεθνούς Ανταγωνισμού, τις παραγωγικές και τεχνολογικές εξελίξεις και τις σύγχρονες αναπτυξιακές απαιτήσεις, ιδίως στους Τομείς της ΠΣΕΕ Αττικής». Το Παρατηρητήριο παρέχει αποκλειστικά ηλεκτρονικές υπηρεσίες και πρόσβαση σε εργαλεία προς ενεργές επιχειρήσεις και σε εργαζόμενους σε αυτές, με αντικείμενο τη διάγνωση και την ανίχνευση των αναγκών προσαρμογής των επιχειρήσεων και των εργαζομένων στις αλλαγές και τη βελτίωση των ικανοτήτων και των δεξιοτήτων αντίστοιχα των επιχειρήσεων και των εργαζομένων, με κοινό στόχο τη δημιουργία βιώσιμων ανταγωνιστικών πλεονεκτημάτων.

Οι παραπάνω δράσεις λογίζονται ως συμπληρωματικές της εξεταζόμενης Δράσης 3.4.ΑΣΔΑ.1 και ως «εξωτερικές» οντότητες με τις οποίες αυτή διαλείτουργεί.

1.6 Συνοπτική Περιγραφή των υπηρεσιών και της λειτουργίας του Φορέα Λειτουργίας

Ο ΑΣΔΑ υλοποιεί έργα περιβαλλοντικού, πολεοδομικού, κοινωνικού και πολιτιστικού χαρακτήρα. Η δομή και οργάνωση του ΑΣΔΑ είναι προσανατολισμένη στην αποτελεσματική υλοποίηση του Φυσικού και Οικονομικού αντικειμένου των αναλαμβανόμενων Έργων. Ειδικότερα, βασικές επιχειρησιακές οντότητες του ΑΣΔΑ είναι:

- ⇒ η Διεύθυνση Τεχνικών Υπηρεσιών, η οποία συμβάλει στην υλοποίηση Τεχνικών Μελετών και Έργων,
- ⇒ η Διεύθυνση Διοικητικών και Οικονομικών Υπηρεσιών, η οποία συμβάλει στην υλοποίηση των μη τεχνικών Έργων, καθώς και στην οικονομική διαχείριση του συνόλου των δραστηριοτήτων του Φορέα,
- ⇒ το Αυτοτελές Τμήμα Προγραμματισμού και Ανάπτυξης, που συμβάλει στην υλοποίηση κοινωνικών και αναπτυξιακών προγραμμάτων και
- ⇒ το Αυτοτελές Τμήμα Πολιτικής Προστασίας, που συμβάλει στο συντονισμό των Δήμων και των αρμοδίων φορέων για την πολιτική προστασία της Δυτικής Αθήνας.

Πρόσφατα ο ΑΣΔΑ ορίστηκε Ενδιάμεσος Φορέας Διαχείρισης του Επιχειρησιακού Προγράμματος «Αττική 2014 -2020» της Περιφέρειας Αττικής. Για την αποτελεσματική αντιμετώπιση των σχετικών προκλήσεων και των απαιτήσεων της συγκεκριμένης ιδιότητας, ο ΑΣΔΑ οριοθέτησε μία αυτοτελή οργανωτική μονάδα σε επίπεδο Διεύθυνσης, τη Διεύθυνση Ενδιάμεσου Φορέα Διαχείρισης.

Η οργανωτική δομή του ΑΣΔΑ αποτυπώνεται γραφικά ως ακολούθως:

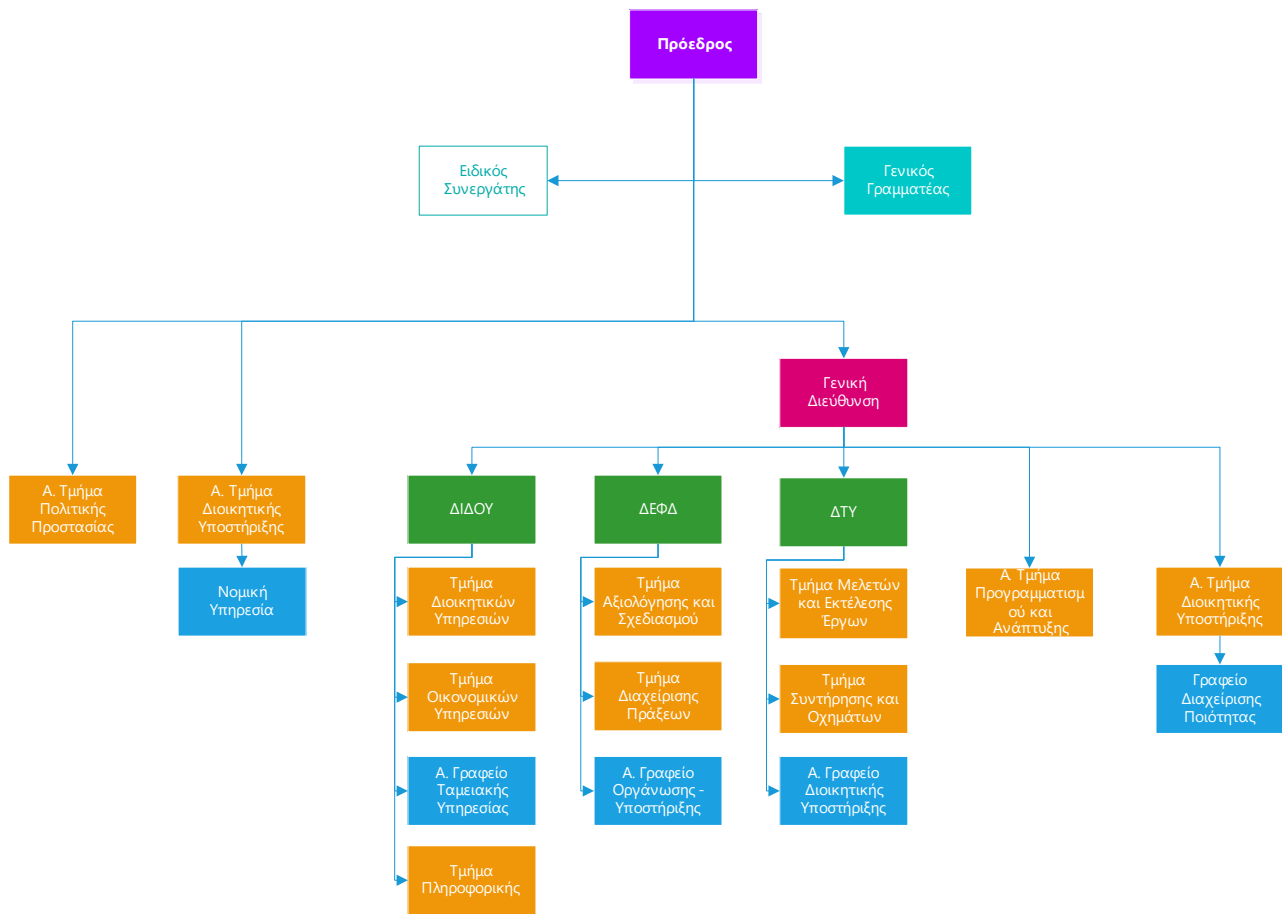

2. Αντικείμενο του έργου

2.1 Συνοπτική Περιγραφή Αντικειμένου - Στόχοι

Η Δυτική Αθήνα χαρακτηρίζεται από διαχρονική έλλειψη συλλογικών επιχειρηματικών θεσμών και απουσία «ταυτότητας» ως επιχειρηματικού και επενδυτικού προορισμού.

Μέσω της Δράσης 3.4.ΑΣΔΑ.1 «Μηχανισμός Ανάπτυξης και Προαγωγής της Επιχειρηματικότητας στη Δυτική Αθήνα» στοχεύεται η άρση αυτών των αρνητικών συνθηκών και η κινητοποίηση των επιχειρήσεων, με την καθιέρωση συλλογικών διαδικασιών προώθησης της επιχειρηματικότητας και προβολής της Δυτικής Αθήνας ως επιχειρηματικού και επενδυτικού προορισμού, μέσω δημιουργίας «Μηχανισμού» Ανάπτυξης και Προαγωγής της Επιχειρηματικότητας, μέσα από την εγκαθίδρυση επιχειρηματικών συνεργασιών και συνεργιών, καθώς και ανάπτυξη κοινών δραστηριοτήτων, πρωτοβουλιών και «ικανοτήτων» στους τοπικούς συλλογικούς επαγγελματικούς φορείς της περιοχής.

Ειδικότερα, στο πλαίσιο της Δράσης 3.4.ΑΣΔΑ.1 «Μηχανισμός Ανάπτυξης και Προαγωγής της Επιχειρηματικότητας στη Δυτική Αθήνα» προβλέπονται:

- ⇒ Η συγκρότηση και υποστήριξη της Οργάνωσης και Λειτουργίας του «Μηχανισμού Ανάπτυξης και Προαγωγής της Επιχειρηματικότητας στη Δυτική Αθήνα», με Δικαιούχο τον ΑΣΔΑ Δράση 3.4.1.α
- ⇒ Η ανάπτυξη «Δικτύου» Κέντρων «φυσικής» ενημέρωσης και διεπαφής με επιχειρήσεις, επενδυτές κ.λπ. στη Δυτική Αθήνα με δύο σημεία παροχής υπηρεσιών πληροφόρησης για την επιχειρηματικότητα και τις επενδύσεις (Δ-ΚΥΠΕΕ): το Κέντρο Ενημέρωσης με έδρα το Δήμο Αιγάλεω και το Κέντρο Ενημέρωσης με έδρα το Δήμο Αγίων Αναργύρων-Καματερού. Τα Δ-ΚΥΠΕΕ θα υλοποιηθούν με διακριτές δράσεις, με αντίστοιχα κωδικούς 3.4.1.β και 3.4.1.γ.

Οι ρόλοι, οι λειτουργίες και οι υπηρεσίες του «Μηχανισμού Ανάπτυξης και Προαγωγής της Επιχειρηματικότητας στη Δυτική Αθήνα» και των Δ-ΚΥΠΕΕ περιγράφονται σε «Μνημόνιο συνεργασίας» μεταξύ των Δικαιούχων της Δράσης 3.4.1, ήτοι:

- ⇒ του **Αναπτυξιακού Συνδέσμου Δυτικής Αθήνας (ΑΣΔΑ)**, ο οποίος θα έχει την ευθύνη της Πράξης με τίτλο «Συγκρότηση και Υποστήριξη της Οργάνωσης και Λειτουργίας του «Μηχανισμού Ανάπτυξης και Προαγωγής της Επιχειρηματικότητας στη Δυτική Αθήνα»,
- ⇒ του **Δήμου Αιγάλεω**, ο οποίος θα έχει την ευθύνη της Πράξης με τίτλο «Δίκτυο Κέντρων παροχής υπηρεσιών πληροφόρησης για την επιχειρηματικότητα και τις επενδύσεις (Δ-ΚΥΠΕΕ) Δυτικής Αθήνας: Κέντρο Ενημέρωσης Δήμου Αιγάλεω (Δ-ΚΥΠΕΕ-1)» και,
- ⇒ του **Δήμου Αγίων Αναργύρων Καματερού**, ο οποίος θα έχει την ευθύνη της Πράξης με τίτλο «Δίκτυο Κέντρων παροχής υπηρεσιών πληροφόρησης για την επιχειρηματικότητα και τις επενδύσεις (Δ-ΚΥΠΕΕ) Δυτικής Αθήνας: Κέντρο Ενημέρωσης Δήμου Αγίων Αναργύρων-Καματερού (Δ-ΚΥΠΕΕ-2)».

Κάθε ΚΥΠΕΕ θα έχει την λειτουργική «ευθύνη» φυσικής ενημέρωσης συγκεκριμένων Δήμων της Δυτικής Αθήνας και, ειδικότερα:

- ⇒ το ΚΥΠΕΕ-1 του Δήμου Αιγάλεω, θα έχει την κατ' αρχήν ευθύνη παροχής υπηρεσιών πληροφόρησης για την επιχειρηματικότητα και τις επενδύσεις στους Δήμους Αιγάλεω, Αγίας Βαρβάρας, Κορυδαλλού, Χαϊδαρίου και Πετρούπολης,
- ⇒ το ΚΥΠΕΕ-2 του Δήμου Αγίων Αναργύρων - Καματερού, θα έχει την κατ' αρχήν ευθύνη παροχής υπηρεσιών πληροφόρησης για την επιχειρηματικότητα και τις επενδύσεις στους Δήμους Αγίων Αναργύρων-Καματερού, Περιστερίου και Ιλίου.

Η κατανομή «χωρικής ευθύνης» έχει περισσότερο χαρακτήρα συνεννόησης, αφού δεν θα υπάρχουν διακρίσεις, εμπόδια και προϋποθέσεις λήψης των υπηρεσιών ενημέρωσης, ανεξαρτήτως τόπου εγκατάστασης ή προέλευσης του ωφελούμενου (επιχείρησης ή/και φυσικού προσώπου) και σε κάθε περίπτωση και εκτός των διοικητικών ορίων της Δυτικής Αθήνας.

Η ενημέρωση των ωφελούμενων θα γίνεται και ηλεκτρονικά μέσα από την ιστοσελίδα του Μηχανισμού (ΑΣΔΑ). Τα στελέχη των ΚΥΠΕΕ θα έχουν πρόσβαση και θα καταχωρούν πληροφορίες σε σχέση με τα αιτήματα των ενδιαφερομένων και θα παρακολουθούν την «ανταπόκριση» της ενημέρωσης, στο πλαίσιο υιοθέτησης ειδικών προτύπων και work flow εργαλείων.

Ειδικότερα, το παρόν έργο αποτελεί διακριτή Πράξη της Πρόσκλησης «Μηχανισμός Ανάπτυξης και Προαγωγής της Επιχειρηματικότητας στη Δυτική Αθήνα» και αναφέρεται στη Δράση 3.4.1.α.

2.2 Αναμενόμενα Οφέλη

Στόχος του Κυρίως Έργου είναι η ανάπτυξη «Δικτύου» Κέντρων «φυσικής» ενημέρωσης και διεπαφής με επιχειρήσεις, επενδυτές κ.λπ. στη Δυτική Αθήνας με δύο σημεία παροχής υπηρεσιών πληροφόρησης για την επιχειρηματικότητα και τις επενδύσεις.

Η Πράξη συνεισφέρει θετικά στην:

- ⇒ αντιμετώπιση των φαινομένων ανεργίας
- ⇒ ανάπτυξη και προώθηση της επιχειρηματικότητας
- ⇒ βελτίωση του οικονομικού και διοικητικού περιβάλλοντος
- ⇒ προβολή της Δυτικής Αθήνας ως επιχειρηματικού και επενδυτικού προορισμού και τόπου εγκατάστασης νέων επιχειρήσεων
- ⇒ απλοποίηση του επιχειρηματικού περιβάλλοντος, ως προς την εμπλοκή της Αυτοδιοίκησης στην αδειοδότηση, λειτουργία και ρύθμιση ζητημάτων άσκησης επιχειρηματικών δραστηριοτήτων κατ' αρχήν στη Δυτική Αθήνα και, γενικότερα στην Αττική και στη Χώρα,
- ⇒ κινητοποίηση επαγγελματικών εταίρων κατ' αρχήν της Δυτικής Αθήνας και, γενικότερα, της Αττικής και της Χώρας, με έμφαση και στις επιχειρήσεις τοπικού χαρακτήρα

2.3 Κρίσιμοι Παράγοντες Επιτυχίας

Ειδικότερα, ως κρίσιμοι παράγοντες επιτυχίας του παρόντος Έργου κρίνονται οι ακόλουθοι:

- ⇒ Η υψηλής ποιότητας Διαχείριση του Έργου και η αντιμετώπιση των προκλήσεων υπό το πρίσμα της συνολικής παρέμβασης που επιχειρείται από τον Φορέα Υλοποίησης.

⇒ Η υιοθέτηση βέλτιστων πρακτικών που αφορούν την καλή υλοποίηση του Έργου, συμπεριλαμβανομένης της συστηματικής καταγραφής των κινδύνων και των λοιπών παραγόντων που αφορούν την υλοποίηση του Έργου.

Τέλος, ως ιδιαίτερα σημαντική παράμετρος για την επιτυχή ολοκλήρωση του Έργου θεωρείται η κατανόηση των ιδιαιτεροτήτων της περιοχής εφαρμογής της Δράσης.

2.4 Πλαίσιο Υλοποίησης του Έργου

Το Έργο θα υλοποιηθεί μέσω παροχής υπηρεσιών και, συγκεκριμένα, ως «δημόσια σύμβαση γενικών υπηρεσιών» κατά την έννοια της περίπτωσης (β) της παραγράφου 9 του άρθρου 2 «Ορισμοί» (άρθρο 2 και άρθρο 33 παρ. 1 εδάφιο β' της Οδηγίας 2014/24/ΕΕ και άρθρο 2 της Οδηγίας 2014/25/ΕΕ) του Νόμου 4412/2016 «Δημόσιες Συμβάσεις Έργων, Προμηθειών και Υπηρεσιών (προσαρμογή στις Οδηγίες 2014/24/ ΕΕ και 2014/25/ΕΕ)» (ΦΕΚ Α' 147/8-8-2016), όπως έχει τροποποιηθεί, ισχύει και εφαρμόζεται.

Η ανάθεση της υπηρεσίας θα γίνει μέσω ανοιχτής Προκήρυξης Σύναψης Δημόσιας Σύμβασης Διεθνούς Ηλεκτρονικού Διαγωνισμού, με βάση το Νόμο 4412/2016 «Δημόσιες Συμβάσεις Έργων, Προμηθειών και Υπηρεσιών (προσαρμογή στις Οδηγίες 2014/24/ ΕΕ και 2014/25/ΕΕ)» (ΦΕΚ Α' 147/8-8-2016), όπως έχει τροποποιηθεί, ισχύει και εφαρμόζεται.

Μητρώο Δεσμεύσεων – CPV:

Σύμφωνα με την ισχύουσα κωδικοποίηση των υπηρεσιών περί ευρωπαϊκού κοινού λεξιλογίου για τις δημόσιες συμβάσεις (CPV) οι παρεχόμενες υπηρεσίες στο πλαίσιο του παρόντος Έργου ταξινομούνται με τους ακόλουθους κωδικούς CPV:

Πίνακας 1: CPV

A.A.	Είδος	CPV
1.	Υπηρεσίες καθοδήγησης και παροχής συμβουλών	85312300-2
2.	Υπηρεσίες παροχής συμβουλών σε θέματα έρευνας και ανάπτυξης	73200000-4
3.	Υπηρεσίες παροχής συμβουλών σε θέματα σχεδιασμού	79415200-8
4.	Υπηρεσίες παροχής συμβουλών σε θέματα ανάπτυξης επιχειρηματικών δραστηριοτήτων	79411100-9
5.	Υπηρεσίες παροχής συμβουλών σε θέματα δημοσίων σχέσεων	79416200-5
6.	Υπηρεσίες παροχής συμβουλών σε θέματα σχεδιασμού	79415200-8
7.	Υπηρεσίες ανάπτυξης λογισμικού διαχείρισης περιεχομένου	72212783-1
8.	Υπηρεσίες ανάπτυξης λογισμικού τεχνολογίας των πληροφοριών	72212517-6

2.5 Αναλυτική Περιγραφή Φυσικού – Οικονομικού Αντικειμένου

2.5.1 Φυσικό Αντικείμενο του Έργου

Το παρόν έργο αποτελεί διακριτή Πράξη της Πρόσκλησης «Μηχανισμός Ανάπτυξης και Προαγωγής της Επιχειρηματικότητας στη Δυτική Αθήνα» και αναφέρεται στη Δράση 3.4.1.α, «διαλειτουργεί» δε με τις Δράσεις 3.4.1.β και 3.4.1.γ.

Οι υπηρεσίες που θα προσφέρει ο Ανάδοχος στον ΑΣΔΑ στο πλαίσιο της συγκρότησης και υποστήριξης της Οργάνωσης και Λειτουργίας του «Μηχανισμού Ανάπτυξης και Προαγωγής της Επιχειρηματικότητας στη Δυτική Αθήνα» κωδικοποιούνται στις ακόλουθες Κατηγορίες Υπηρεσιών (Κ.Υ.):

Πίνακας 2: Κατηγορίες Υπηρεσιών Πράξης

Κατηγορίες Υπηρεσιών	Περιεχόμενο Κ.Υ.
ΚΥ – 1	Υποστήριξη της συγκρότησης και οργάνωσης της λειτουργίας του «Μηχανισμού Ανάπτυξης και Προαγωγής της Επιχειρηματικότητας στη Δυτική Αθήνα» (εφεξής και «Μηχανισμός»)
ΚΥ – 2	Υποστήριξη του συντονισμού, της παρακολούθησης και της υλοποίησης των δραστηριοτήτων του «Μηχανισμού» και των ΚΥΠΕΕ
ΚΥ – 3	Εκπόνηση Στρατηγικής Μελέτης για την ανάπτυξη της επιχειρηματικότητας, βελτίωσης του οικονομικού και διοικητικού περιβάλλοντος και προβολής της Δυτικής Αθήνας ως επιχειρηματικού και επενδυτικού προορισμού και τόπου εγκατάστασης νέων επιχειρήσεων (εισροή στη Δράση 3.3.ΑΣΔΑ.1)
ΚΥ – 4	Εκπόνηση μελέτης για την υποστήριξη της μετάβασης σε περιβάλλον ψηφιακών δηλώσεων γνωστοποίησης της άσκησης επιχειρηματικής ή επαγγελματικής δραστηριότητας και τον προσδιορισμό του νέου ρόλου της Αυτοδιοίκησης κατ' αρχήν στη Δυτική Αθήνα και, γενικότερα στην Αττική και στη Χώρα, Εκπόνηση μελέτης για την σκοπιμότητα ανάπτυξης κοινών υπηρεσιών απλοποίησης του επιχειρηματικού περιβάλλοντος, ως προς την εμπλοκή της Αυτοδιοίκησης στην αδειοδότηση, λειτουργία και ρύθμιση ζητημάτων άσκησης επιχειρηματικών δραστηριοτήτων κατ' αρχήν στη Δυτική Αθήνα και, γενικότερα στην Αττική και στη Χώρα,
ΚΥ – 5	Σχέδιο ευαισθητοποίησης, δημοσιότητας και κινητοποίησης των επαγγελματιών εταίρων κατ' αρχήν της Δυτικής Αθήνας και, γενικότερα, της Αττικής και της Χώρας, με έμφαση και στις επιχειρήσεις τοπικού χαρακτήρα (Σχέδιο Δημοσιότητας και Επικοινωνίας του Μηχανισμού) και επικαιροποίηση αυτού
ΚΥ – 6	Ανάλυση, διαμόρφωση και καθιέρωση διαδικασιών διαβούλευσης των επαγγελματιών εταίρων της Δυτικής Αθήνας
ΚΥ – 7	Εκπόνηση μελέτης σχεδιασμού, οργάνωσης και παρακολούθησης Στρατηγικού Πλάνου Εξωστρέφειας (ΣΠΕ) της Δυτικής Αθήνας, με έμφαση στα συγκριτικά πλεονεκτήματα αυτής, μέσω της παροχής ενημέρωσης και πληροφοριών οικονομικού, επιχειρηματικού και γενικότερου περιβάλλοντος, καθώς και πληροφόρησης για συγκεκριμένες δυνατότητες εξαγωγικών κινήσεων, εξεύρεσης εμπορικών εταίρων κ.λπ.
ΚΥ – 8	Υποστήριξη της παρακολούθησης και του συντονισμού της εφαρμογής του Σχεδίου Δημοσιότητας και Επικοινωνίας του Μηχανισμού Ανάπτυξης και

Κατηγορίες Υπηρεσιών	Περιεχόμενο Κ.Υ.
	Προαγωγής της Επιχειρηματικότητας κατ' αρχήν στη Δυτική Αθήνα και, γενικότερα στην Αττική και στη Χώρα
KY – 9	Στοχευμένες δράσεις εφαρμογής του Σχεδίου Δημοσιότητας και Επικοινωνίας του Μηχανισμού Ανάπτυξης και Προαγωγής της Επιχειρηματικότητας κατ' αρχήν στη Δυτική Αθήνα και, γενικότερα στην Αττική και στη Χώρα
KY – 10	Ανάπτυξη ψηφιακής πλατφόρμας για την παροχή υπηρεσιών ενημέρωσης των ευκαιριών επιχειρηματικότητας κατ' αρχήν στη Δυτική Αθήνα και, γενικότερα στην Αττική και στη Χώρα και συντονισμού με τα ΚΥΠΕΕ
KY – 11	Ανάπτυξη εργαλείων (φόρμες, προφίλ, αιτήματα κ.λπ.) παροχής υπηρεσιών ενημέρωσης σε ηλεκτρονική και σε φυσική μορφή ((η τελευταία θα εφαρμόζεται αποκλειστικά μέσω μέσω των ΚΥΠΕΕ))
KY – 12	Υπηρεσίες κωδικοποίησης των επιχειρηματικών ευκαιριών για την χρηματοδότηση ΜΜΕ και την προσέλκυση επενδύσεων κατ' αρχήν στη Δυτική Αθήνα και, γενικότερα στην Αττική και στη Χώρα (μέσω ΕΣΠΑ, άλλων Χρηματοδοτικών εργαλείων κ.λπ.)
KY – 13	Υπηρεσίες ανάπτυξης και επικαιροποίησης περιεχομένου και ενημέρωσης της ιστοσελίδας του «Μηχανισμού»
KY – 14	Υπηρεσίες διοικητικής επιτόπου υποστήριξης του Μηχανισμού και helpdesk προς τα στελέχη των ΚΥΠΕΕ

2.5.2 Δράσεις Δημοσιότητας για την παροχή υπηρεσιών ενημέρωσης των ευκαιριών επιχειρηματικότητας και συντονισμού με τα ΚΥΠΕΕ

Στο πλαίσιο των ΚΥ-5 και ΚΥ-8, θα εκπονηθεί και θα προωθηθεί η εφαρμογή σχεδίου Δημοσιότητας του «Μηχανισμού». Το σύνολο των επικοινωνιακών ενεργειών της Δράσης 3.4.1.α θα διαμορφώσει το πλαίσιο, τους κανόνες και τα στοιχεία (π.χ. αξίες, ονοματολογικά, σχεδιαστικά) της ενιαίας «εταιρικής ταυτότητας» του «Μηχανισμού» και θα διέπει συνολικά τις δράσεις προαγωγής της επιχειρηματικότητας στη Δυτική Αθήνα. Στο πλαίσιο της ΚΥ-9 περιλαμβάνεται και η ανάπτυξη περιεχομένου με παροχή σχετικών υπηρεσιών σε επιλεγμένα μέσα Κοινωνικής Δικτύωσης. Για το λόγο αυτό, η κοστολόγηση των ενεργειών δημοσιότητας γίνεται αποκλειστικά μέσω παροχής υπηρεσιών.

Προβλέπεται σχεδιασμός και υλοποίηση δράσεων δημοσιότητας με έμφαση σε διαδικτυακές δράσεις (on-line marketing με τη χρήση καναλιών κοινωνικής δικτύωσης, όπως fb, LinkedIn) και αξιοποίηση των δυνατοτήτων που προσφέρει η τεχνολογία. Για την επίτευξη του βέλτιστου αποτελέσματος, οι δράσεις θα είναι εξειδικευμένες και θα αφορούν αφενός μεν το ευρύ κοινό, αφετέρου δε στοχευμένες δράσεις προς ενδιαφερόμενες επιχειρήσεις και φορείς της αγοράς (επαγγελματικούς εταίρους, λοιπούς συλλογικούς φορείς της επιχειρηματικότητας, συμβούλους και μελετητές δυνητικούς αποδέκτες των υπηρεσιών των ΚΥΠΕΕ, δυνητικούς επενδυτές, νέους επιχειρηματίες, κ.α.), με στόχο την ευαισθητοποίηση και προσέλκυση επιχειρήσεων αλλά και την προβολή των ενεργειών στήριξης στο ευρύτερο κοινό, θα υλοποιηθούν από τα ΚΥΠΕΕ.

Η φυσική δημοσιότητα στις περιοχές ευθύνης των ΚΥΠΕΕ (ημερίδες, θεματικές ενημερώσεις κ.λπ.), καθώς και η εκτύπωση και διάθεση κατάλληλου υλικού σε έντυπη και ηλεκτρονική μορφή προς ενδιαφερόμενες επιχειρήσεις και φορείς της αγοράς (δυναμικούς αποδέκτες των υπηρεσιών των ΚΥΠΕΕ, δυναμικούς επενδυτές, συλλογικούς φορείς της επιχειρηματικότητας, μελετητές κ.α.), με στόχο την ευαισθητοποίηση και προσέλκυση επιχειρήσεων αλλά και την προβολή των ενεργειών στήριξης στο ευρύτερο κοινό, θα υλοποιηθούν από τα ΚΥΠΕΕ.

Οι οριζόντιες δράσεις δημοσιότητας, καθώς και η δημιουργία προδιαγραφών για την ανάπτυξη του κατάλληλου υλικού για προσέλκυση ωφελούμενων/επιχειρήσεων θα υλοποιηθούν στο πλαίσιο της ΚΥ-9.

Το σχέδιο ευαισθητοποίησης, δημοσιότητας και κινητοποίησης των επαγγελματιών εταίρων θα επικαιροποιείται κατά τη διάρκεια υλοποίησης του έργου, λαμβάνοντας υπόψη την εξέλιξη του έργου, τις συνθήκες της αγοράς και τις προτεραιότητες της Αναθέτουσας Αρχής, καθώς και την εξέλιξη της Δράσης 3.3.1 (Ενίσχυση της ανταγωνιστικότητας και της εξωστρέφειας των ΜΜΕ-Βελτίωση της ελκυστικότητας της Περιφέρειας Αττικής για προσέλκυση Επενδύσεων και προαγωγή της Καινοτόμου Επιχειρηματικότητας).

Τα αποτελέσματα των υπηρεσιών Υ-3 και Υ-4 της παρούσας, θα αποτελέσουν εισροή ανάπτυξης των δραστηριοτήτων της Δράσης 3.3.1.

Συγκεκριμένα, προβλέπεται συνολική επικαιροποίηση του Σχεδίου Δημοσιότητας τον 15^ο Μήνα του Έργου, στο πλαίσιο του Π-8.

2.5.3 Ψηφιακή Πλατφόρμα για την παροχή υπηρεσιών ενημέρωσης των ευκαιριών επιχειρηματικότητας και συντονισμού με τα ΚΥΠΕΕ

Η ανάπτυξη ψηφιακής πλατφόρμας για την παροχή υπηρεσιών ενημέρωσης των ευκαιριών επιχειρηματικότητας στο πλαίσιο της ΚΥ-10 περιλαμβάνει την κατασκευή και ανάπτυξη Διαδικτυακής Πύλης (Ιστοσελίδας) στην ελληνική και στην αγγλική γλώσσα και επιπλέον στο πλαίσιο των ΚΥ-11 έως 13 προβλέπονται τα ακόλουθα:

- ⇒ Ανάπτυξη εργαλείων (φόρμες, προφίλ, αιτήματα κ.λπ.) παροχής υπηρεσιών ενημέρωσης σε ηλεκτρονική και φυσική μορφή (μέσω των ΚΥΠΕΕ)
- ⇒ Υπηρεσίες κωδικοποίησης των επιχειρηματικών ευκαιριών για την χρηματοδότηση ΜΜΕ και την προσέλκυση επενδύσεων κατ' αρχήν στη Δυτική Αθήνα και, γενικότερα στην Αττική και στη Χώρα (μέσω ΕΣΠΑ, άλλων Χρηματοδοτικών εργαλείων κ.λπ.)
- ⇒ Υπηρεσίες ανάπτυξης και επικαιροποίησης περιεχομένου και ενημέρωσης της ιστοσελίδας του «Μηχανισμού»

Η Κ.Υ.10 αναλύεται στις παρακάτω επιμέρους δραστηριότητες:

Πίνακας 3: Ανάλυση Κατηγορίας Υπηρεσιών 10 σε επιμέρους Ενέργειες.

KY – 10	Ανάπτυξη Ψηφιακής Πλατφόρμας για την παροχή υπηρεσιών ενημέρωσης των ευκαιριών επιχειρηματικότητας και συντονισμού με τα ΚΥΠΕΕ
KY – 10.1	Μελέτη Εφαρμογής της Ψηφιακής Πλατφόρμας, της Ιστοσελίδας Παροχής Υπηρεσιών Ενημέρωσης και του Συντονισμού με τα ΚΥΠΕΕ (Σχεδιασμός του

ΚΥ – 10 Ανάπτυξη Ψηφιακής Πλατφόρμας για την παροχή υπηρεσιών ενημέρωσης των ευκαιριών επιχειρηματικότητας και συντονισμού με τα ΚΥΠΕΕ	
	Συστήματος – Ανάλυση Απαιτήσεων)
KY – 10.2	Ανάπτυξη Υποσυστημάτων: Διαδικτυακή Πύλη, Εξουσιοδοτήσεις & Single-Sign On (SSO), Εργαλεία Παρακολούθησης και Συντονισμού με ΚΥΠΕΕ, Reporting,
KY – 10.3	Πιλοτική Λειτουργία
KY – 10.4	Παραγωγική λειτουργία
KY – 10.5	Εκπαίδευση Χρηστών Π.Σ.
KY – 10.5	Ανάπτυξη και Εγχειρίδιο Π.Σ.
KY – 10.5	Υπηρεσίες Επικαιροποίησης και λειτουργίας του Π.Σ.

Επισημαίνεται ότι στις υποχρεώσεις του Αναδόχου περιλαμβάνεται:

- ⇒ η δέσμευση domain name το οποίο θα πρέπει να είναι σύντομο, ευκολομνημόνευτο και αναγνωρίσιμο από διαφορετικές χώρες και γλώσσες,
- ⇒ η μελέτη / σχεδιασμός δομής και γραφικών ιστοσελίδας
- ⇒ η παρακολούθηση στατιστικών στοιχείων επισκεψιμότητας
- ⇒ η υποστήριξη για την ενημέρωση του περιεχομένου της ιστοσελίδας, παροχή επεξηγηματικού εγχειριδίου και εκπαίδευση αρμοδίων Στελεχών της Αναθέτουσας Αρχής
- ⇒ η εξασφάλιση λειτουργίας της ιστοσελίδας για τουλάχιστον 1 έτος μετά τη λήξη της πράξης
- ⇒ η συμμόρφωση του διαδικτυακού τύπου με τις Οδηγίες για την Προσβασιμότητα του Περιεχομένου του Ιστού, έκδοση 2.0 (Web Content Accessibility Guidelines 2.0) του διεθνή οργανισμού World Wide Web Consortium (W3C), στο μεσαίο επίπεδο προσβασιμότητας “AA”.

Η Ιστοσελίδα θα φιλοξενηθεί στην πλατφόρμα του ΑΣΔΑ.

Η ψηφιακή πλατφόρμα συνδέεται με την ΚΥ-12 όσον αφορά στην ανάπτυξη εργαλείων παροχής υπηρεσιών ενημέρωσης σε ηλεκτρονική (ΑΣΔΑ και ΚΥΠΕΕ) και φυσική μορφή (μέσω των ΚΥΠΕΕ), Στο πλαίσιο αυτό, θα προβλέπεται Υποσύστημα εξουσιοδοτήσεων για την παροχή πρόσβασης ενημέρωσης των εργαλείων παρακολούθησης των υπηρεσιών των ΚΥΠΕΕ και σύστημα «κριτηρίων αξιολόγησης» της φιλικότητας και της προστιθέμενης αξίας των υπηρεσιών προς τους ενδιαφερόμενους.

Η Διαδικτυακή Πύλη του Μηχανισμού θα αποτελέσει διάλογο επικοινωνίας με τις επιχειρήσεις – αποδέκτες των υπηρεσιών του Κέντρου, φορείς και το ευρύτερο κοινό, ενώ θα λειτουργήσει ως μέσο διάχυσης πληροφορίας, γνώσεων, εμπειρίας και τεχνογνωσίας που θα έχουν βαθμιαία συγκεντρωθεί.

Μέσω της Διαδικτυακής Πύλης οι ενδιαφερόμενοι θα έχουν τη δυνατότητα να αναζητούν και να λαμβάνουν πληροφοριακά και ενημερωτικά στοιχεία με τη βοήθεια ενός κατανοητού και εύχρηστου περιβάλλοντος. Για τη δημιουργία του περιβάλλοντος θα χρησιμοποιηθούν σύγχρονες διαδικτυακές τεχνολογίες και θα ακολουθηθούν διεθνώς αποδεκτά πρότυπα και οδηγίες.

Πλέον του βασικού μηχανισμού πλοήγησης, η Πύλη θα προσφέρει και συμπληρωματικούς τρόπους πρόσβασης στο περιεχόμενο όπως μηχανή αναζήτησης (search engine), δένδρο πλοήγησης (site map) και πίνακα τελευταίων προσθηκών (what's new).

Οι βασικές λειτουργίες της διαδικτυακής πύλης περιλαμβάνουν τα ακόλουθα:

- ⇒ Παροχή πληροφοριακού υλικού προς τις ενδιαφερόμενες επιχειρήσεις και το ευρύτερο κοινό, το οποίο θα περιλαμβάνει:
 - Ενημερωτικά κείμενα και υλικό των μελετών που εκπονεί ή που αξιοποιεί νόμιμα ο Μηχανισμός,
 - ενημερωτικό υλικό σε ζητήματα που ενδιαφέρουν τις υφιστάμενες και νεοϊδρυσόμενες επιχειρήσεις (όπως ενδεικτικά προσκλήσεις και οδηγοί, κωδικοποίηση θεσμικού πλαισίου και διαδικασιών, ενημέρωση για μέτρα που αφορούν στις επιχειρήσεις, καλές επιχειρηματικές πρακτικές, υπάρχουσες πηγές και δράσεις χρηματοδότησης, επιχειρηματικές ειδήσεις με έμφαση σε σχετικές με την Περιφέρεια Αττικής ή θεματικά για τη χώρα κ.π.)
 - συγκεντρωτική πληροφορία από τα back office Υποσυστήματα του Μηχανισμού, μέσω κατάλληλα επιλεγμένων ερωτημάτων και φίλτρων
 - ηλεκτρονική βιβλιοθήκη και υλικό τεκμηρίωσης
 - συνδέσμους και (κατά περίπτωση) αυτοματοποιημένη ενημέρωση από άλλους διαδικτυακούς τόπους επιχειρηματικού ενδιαφέροντος (εξωτερικές οντότητες)
- ⇒ Διαδραστικές εφαρμογές και οδηγίες για τους ωφελούμενους και επιχειρήσεις
- ⇒ Δημοσιοποίηση των ενεργειών του Μηχανισμού και γενικότερα των μέτρων που λαμβάνονται για την υποστήριξη της επιχειρηματικής δραστηριότητας. κατ'αρχήν στη Δυτική Αθήνα και, γενικότερα στην Αττική και στη Χώρα, αλλά και σε ευρωπαϊκό επίπεδο, ιδίως για την αξιοποίηση financial instruments, ανταγωνιστικών προσκλήσεων, συμμετοχή σε clusters κ.λπ.

Ο υποψήφιος ανάδοχος θα πρέπει στην Τεχνική του Προσφορά να αναλύσει τις τεχνολογίες και το σχέδιο υλοποίησης που θα ακολουθήσει. Το Σύστημα θα πρέπει να στηρίζεται σε λογισμικό ανοιχτού κώδικα (open source) και να προβλέπει τη χορήγηση απεριόριστου αριθμού αδειών χρήσης.

Η προσφερόμενη από τον ανάδοχο λύση στην Τεχνική προσφορά του σε επίπεδο εφαρμογών θα πρέπει να διαλειτουργεί με την ήδη υπάρχουσα υποδομή του ΑΣΔΑ (Microsoft Windows Server 2008R2, Microsoft ASP.NET (VB.NET) και Microsoft SQL Server).

2.6 Οριζόντιες απαιτήσεις

Ο Ανάδοχος κατά τη φάση του σχεδιασμού του συστήματος θα πρέπει να λάβει υπόψη του διεθνή πρότυπα που αφορούν χαρακτηριστικά όπως ευκολία μάθησης, κατανόησης και λειτουργίας του συστήματος καθώς και αποτελεσματικότητα και αποδοτικότητα του συστήματος (ISO/DIS 9241-11).

Οι ψηφιακές υπηρεσίες που θα αναπτυχθούν στο πλαίσιο της πράξης θα υιοθετούν την αρχή του «Σχεδιάζοντας για Όλους», εντάσσοντας προϋποθέσεις και όρους προσβασιμότητας σε ΤΠΕ για

άτομα με αναπηρία, βασιζόμενες σε διεθνώς αναγνωρισμένους κανόνες και συγκεκριμένα τις οδηγίες προσβασιμότητας W3C.

Τα Υποσυστήματα και οι διαδικτυακές εφαρμογές θα υιοθετούν:

- ⇒ Τον Καθολικό σχεδιασμό, σύμφωνα με το άρθρο 63 του Νόμου 4488/2017 (ΦΕΚ 37^Α, 13/09/2017)
- ⇒ Το Πλαίσιο παροχής υπηρεσιών Ηλεκτρονικής Διακυβέρνησης – ΥΑ ΥΑΠ/Φ.40.4/1/989 (ΦΕΚ 1301Β, 12/04/2012) <http://www.e-gif.gov.gr/portal/page/portal/egif>
- ⇒ Την Οδηγία για την Προσβασιμότητα του Ιστού Έκδοση 2.0 - WCAG 2.0 (<http://www.w3c.gr/wai/translations/wcag20.html>) της Κοινοπραξίας για τον Παγκόσμιο Ιστό – W3C
- ⇒ Το Πλαίσιο Πιστοποίησης Δημόσιων Διαδικτυακών Τόπων (ΠΠ-ΔΔΤ), <http://www.e-gif.gov.gr/portal/pls/portal/docs/211033.PDF>
- ⇒ Νόμος 4591/2019 «Ενσωμάτωση στην ελληνική νομοθεσία: α) της Οδηγίας (ΕΕ) 2016/2102 του Ευρωπαϊκού Κοινοβουλίου και του Συμβουλίου, της 26ης Οκτωβρίου 2016, για την προσβασιμότητα των ιστότοπων και των εφαρμογών για φορητές συσκευές των οργανισμών του δημόσιου τομέα και β) του άρθρου 1 της Οδηγίας (ΕΕ) 2017/2455 του Συμβουλίου της 5ης Δεκεμβρίου 2017» (ΦΕΚ 10^Α, 12/02/2019).

Επιπρόσθετα, το παρόν Έργο θα πρέπει να υιοθετήσει τα εθνικά πρότυπα και τη διαδικασία του «Ενιαίου Σχεδιασμού» (*Integrated Planning Process*) για τα νέα έργα πληροφορικής του Δημοσίου τομέα και της Τοπικής Αυτοδιοίκησης, που βασίζεται στις ακόλουθες αρχές:

- ⇒ **Σχεδιασμός “digital by default”** για όλα τα νέα έργα που αφορούν ψηφιακές υπηρεσίες, με την εφαρμογή των αρχών «Privacy by Design and by Default» του κανονισμού GDPR 679/2016
- ⇒ **Διαλειτουργικότητα μέσω κοινών και διεθνώς αναγνωρισμένων ανοικτών προτύπων**, διάθεσης ανοικτών APIs και ανάπτυξης δημόσιων SDKs
- ⇒ **Σύνδεση των έργων με δράσεις** απλούστευσης διαδικασιών και **μεταρρύθμισης** (απλοποίηση και ηλεκτρονικοποίηση διαδικασιών)
- ⇒ **Εκ των προτέρων πρόνοια για τη βιωσιμότητα των έργων με μακροπρόθεσμη δέσμευση λειτουργίας και συγκεκριμένο πλάνο ενσωμάτωσής τους στο επιχειρησιακό περιβάλλον των φορέων**
- ⇒ Το ψηφιακό περιεχόμενο που θα παραχθεί στο πλαίσιο του έργου θα πρέπει να είναι συμβατό με τις κατευθύνσεις του Υ.ΨΗ.Π.Τ.Ε. (υπ. αριθμ. πρωτ. 5341/16.04.2018 επιστολή της Γενικής Γραμματείας Ψηφιακής Πολιτικής (ΓΓΨΠ) με θέμα «Προτεραιότητες της Εθνικής Ψηφιακής Στρατηγικής στο πλαίσιο των Περιφερειακών Επιχειρησιακών Προγραμμάτων του ΕΣΠΑ 2014-2020») σχετικά με την παραγωγή ανοικτού ψηφιακού περιεχομένου (Open Data) και τη δυνατότητα επαναχρησιμοποίησής του
- ⇒ Να εξετάσει τη δυνατότητας φιλοξενίας του συστήματος από το Κυβερνητικό Υπολογιστικό Νέφος – Government Cloud (GCloud)

- ⇒ Στην περίπτωση αγοράς αδειών χρήσης λογισμικού/υπηρεσιών Software as a Service (SaaS), θα πρέπει να τεκμηριωθεί ο τρόπος κτήσης τους π.χ. ανά χρήστη, ανά έτος κοκ, και σε κάθε περίπτωση θα πρέπει να καλύπτουν το σύνολο της λειτουργικότητας του έργου έτσι ώστε να εξασφαλίζει τη βιωσιμότητά του

Ειδικά για την μορφή των πληροφοριών και την υλοποίηση της ο Ανάδοχος θα πρέπει να ακολουθεί τεχνολογίες XML (Επισημαίνεται ότι όλες οι διεθνείς προσπάθειες βασίζονται στα ανοικτά πρότυπα XML του διεθνούς οργανισμού W3C – <http://www.w3c.org>).

Ο υποψήφιος θα πρέπει ακόμη να περιγράψει το τεχνολογικό σχήμα διεπαφής για πρόσβαση στις υπηρεσίες από κάθε δυνητικό αποδέκτη για όποια υπηρεσία υπάρχουν σχετικά πρότυπα διαλειτουργικότητας. Σε κάθε περίπτωση, θα πρέπει να παρουσιάσει αναλυτικά στην Τεχνική Προσφορά του τον τρόπο και τις τεχνολογίες με τις οποίες υλοποιεί τη διαλειτουργικότητα για κάθε μια από τις ομάδες υπηρεσιών που περιγράφονται παραπάνω.

Το σύνολο των απαιτούμενων δεδομένων για την παροχή των υπηρεσιών της Προτεινόμενης Πράξης αποτελούν ανοιχτά δεδομένα, τα οποία μπορούν να διακινούνται, να συνδυάζονται και να χρησιμοποιούνται περαιτέρω χωρίς νομικούς, τεχνικούς και οργανωτικούς περιορισμούς, με εξαίρεση στην διαχείριση των ευαίσθητων προσωπικών δεδομένων ομάδων πολιτών.

Η Πρότυπη Τεχνική Αρχιτεκτονική Εφαρμογών Ηλεκτρονικής Διακυβέρνησης, σύμφωνα με το Ελληνικό Πλαίσιο Παροχής Υπηρεσιών Ηλεκτρονικής Διακυβέρνησης και Πρότυπα Διαλειτουργικότητας, e-GIF, στο Επίπεδο των Χρηστών αφορά στη διασφάλιση της πρόσβασης των χρηστών στη χρήση των εφαρμογών ηλεκτρονικής διακυβέρνησης, της αξιοποίησης των παρεχόμενων υπηρεσιών και της πρόσβασης στα δεδομένα του συστήματος μέσω φυλλομετρητή ιστού (πχ internet explorer, Firefox, Opera) εγκατεστημένου σε σταθερό ή φορητό προσωπικό υπολογιστή καθώς και μέσω κινητών τηλεφώνων και υπολογιστών παλάμης.

Το σύνολο των υπηρεσιών που θα αναπτυχθούν στο πλαίσιο του παρόντος έργου θα είναι διαθέσιμο για όλους τους ενδιαφερόμενους μέσω του διαδικτύου (internet) και θα είναι προσβάσιμο από:

- ⇒ Η/Υ και φορητούς Η/Υ
- ⇒ Κινητά τηλέφωνα (smartphones)
- ⇒ PDA και Tablet PC τα οποία έχουν δυνατότητες πρόσβασης στο διαδίκτυο
- ⇒ Οποιαδήποτε άλλη συσκευή έχει πρόσβαση στο διαδίκτυο μέσω περιηγητή ιστοσελίδων (web browser)

Τα παραγόμενα από το Έργο γεωχωρικά δεδομένα θα αξιοποιηθούν και διατεθούν με τρόπο συμβατό με τις κατευθυντήριες γραμμές της Ευρωπαϊκής Οδηγίας 2007/2/EK (Inspire) και το Ν. 3882/2010 «Εθνική Υποδομή Γεωχωρικών Πληροφοριών».

Τέλος, κατά το σχεδιασμό του Έργου ο Ανάδοχος θα πρέπει να λάβει ειδική μέριμνα και να δρομολογήσει τις κατάλληλες δράσεις για:

- ⇒ την Ασφάλεια των Πληροφοριακών Συστημάτων, Εφαρμογών, Μέσων και Υποδομών
- ⇒ την προστασία της ακεραιότητας και της διαθεσιμότητας των πληροφοριών

- ⇒ την προστασία των προς επεξεργασία και αποθηκευμένων προσωπικών δεδομένων αναζητώντας και εντοπίζοντας με μεθοδικό τρόπο τα τεχνικά μέτρα και τις οργανωτικό-διοικητικές διαδικασίες.

Για τον σχεδιασμό και την υλοποίηση των τεχνικών μέτρων ασφαλείας του Έργου, ο Ανάδοχος πρέπει να λάβει υπόψη του:

- ⇒ το ισχύον θεσμικό και νομικό πλαίσιο,
- ⇒ τις σύγχρονες εξελίξεις στις ΤΠΕ,
- ⇒ τις βέλτιστες πρακτικές στο χώρο της Ασφάλειας στις ΤΠΕ,
- ⇒ τα επαρκέστερα διατιθέμενα προϊόντα λογισμικού και υλικού,
- ⇒ τυχόν διεθνή de facto ή de jure σχετικά πρότυπα.

Το σύστημα θα πρέπει να διαθέτει ή/και να παρέχει ακόμη:

- ⇒ Μηχανισμό ορισμού προφίλ χρηστών, ομάδων χρηστών και λιστών ελεγχόμενης πρόσβασης (access control lists),
- ⇒ Υποστήριξη των πρωτοκόλλων HTTPS, SSL/TLS,
- ⇒ αρχιτεκτονική SSO (single sign on) για κεντρική διαχείριση της πρόσβασης των χρηστών,
- ⇒ υποστήριξη session tracking,
- ⇒ δυνατότητα auditing και πλήρους ιχνηλάτησης των επιτυχών και ανεπιτυχών ενεργειών πρόσβασης στις βάσεις με τα δεδομένα,
- ⇒ ενσωματωμένο μηχανισμό στο σύστημα διαχείρισης περιεχομένου για τον προσδιορισμό και την εφαρμογή πολιτικών ασφαλείας (security policies),
- ⇒ μηχανισμό πλήρους διασφάλισης της αυτοτέλειας πρόσβασης σε δεδομένα εμπορικού εμπιστευτικού χαρακτήρα.

3. Ομάδα Έργου

Ο υποψήφιος Ανάδοχος υποχρεούται να υποβάλλει στην Προσφορά του ολοκληρωμένη πρόταση για το σχήμα διοίκησης του Έργου, το γνωστικό αντικείμενο που θα καλύψει το κάθε στέλεχος της Ομάδας Έργου καθώς και το χρόνο απασχόλησης ανά Φάση του προσωπικού (Υπεύθυνος Έργου – Ομάδα Έργου) στο Έργο έτσι ώστε να διασφαλίζεται η αποτελεσματική, ποιοτική και έγκαιρη εκπόνηση του έργου.

Η Αναθέτουσα Αρχή θα έχει την κύρια ευθύνη επίβλεψης και ελέγχου της πορείας ανάπτυξης και υλοποίησης του Έργου, ενώ την κύρια ευθύνη υλοποίησης του Έργου θα την έχει ο Ανάδοχος.

Ο υποψήφιος Ανάδοχος θα πρέπει να περιγράψει τις βασικές γραμμές ενός ολοκληρωμένου συστήματος διοίκησης του έργου, καθορίζοντας τόσο την εσωτερική δομή, τους ρόλους, τα καθήκοντα και τις αρμοδιότητες και τις διαδικασίες επικοινωνίας της Ομάδας Έργου, όσο και τις εξωτερικές διεπαφές της και τον τρόπο συνεργασίας με τα στελέχη της Αναθέτουσας Αρχής.

Η Ομάδα Έργου του Αναδόχου που θα αποτελείται από τουλάχιστον 16 στελέχη ως εξής:

Πίνακας 4: Ομάδα Έργου: Στελέχωση ανά Κατηγορία και Επίπεδο Εμπειρίας Στελέχους

Στέλεχος (Κωδ.)	Στέλεχος (Περιγραφή)	Επίπεδο Στελέχους
Σ.1	Επιστημονικός Υπεύθυνος (senior)	1
Σ.2	Σύμβουλος Επιχειρηματικότητας (senior)	1
Σ.3	Σύμβουλος Επιχειρηματικότητας (median)	2
Σ.4	Σύμβουλος Επιχειρηματικότητας (junior)	3
Σ.5	Σύμβουλος Επενδύσεων (senior)	1
Σ.6	Σύμβουλος Επενδύσεων (median)	2
Σ.7	Σύμβουλος Ανάπτυξης (senior)	1
Σ.8	Σύμβουλος Ανάπτυξης (median)	2
Σ.9	Σύμβουλος Δημοσιότητας και Επικοινωνίας (junior)	3
Σ.10	Οικονομολόγος (senior)	1
Σ.11	Οικονομολόγος (median)	2
Σ.12	Οικονομολόγος (junior)	3
Σ.13	Σύμβουλος Ανάπτυξης και διαχείρισης ηλεκτρονικού περιεχομένου (λειτουργία ιστοσελίδας) (median)	2Π
Σ.14	Σύμβουλος Πληροφορικής (ανάπτυξη ιστοσελίδας) (senior)	1Π
Σ.15	Διοικητικός	4
Σ.16	Σύμβουλος Δημοσιότητας και Επικοινωνίας (senior)	1

Τα στελέχη κατηγοριοποιούνται σε 3 επίπεδα ανάλογα με το επίπεδο σπουδών και την εμπειρία τους. Η αμοιβή (κόστος ανθρωπομήνα) εξαρτάται επίσης από το «επίπεδο» του στελέχους και υπολογίστηκε με βάση τη διαβούλευση των Θ.Ο.Ε. της ΒΑΑ/OXE Δυτικής Αθήνας. Για τα στελέχη πληροφορικής διαπιστώνεται μια πρόσθετη διαφορά κόστους Α/Μ από τις υπόλοιπες ειδικότητες,

στο πλαίσιο αντίστοιχων υπηρεσιών που έχουν δρομολογηθεί στο πλαίσιο της ΒΑΑ/ΟΧΕ Δυτικής Αθήνας.

Συγκεκριμένα, προσδιορίζονται τα ακόλουθα κόστη:

Πίνακας 5: Ομάδα Έργου: Μικτό κόστος ανά επίπεδο Στελέχους

Επίπεδο Στελέχους	Μέλη Ομάδας Έργου	Μικτό Κόστος Α/Μ με 14/12
1	Πτυχιούχοι Τριτοβάθμιας Εκπαίδευσης με μεταπτυχιακό και 7ετή εμπειρία ή με 10ετή εμπειρία (senior)	2.500,00 €
1Π	Πτυχιούχοι Τριτοβάθμιας Εκπαίδευσης με μεταπτυχιακό και 7ετή εμπειρία ή με 10ετή εμπειρία (senior) - Πληροφορικής	3.000,00 €
2	Πτυχιούχοι Τριτοβάθμιας Εκπαίδευσης με μεταπτυχιακό και 3ετή εμπειρία ή με 7ετή εμπειρία (median)	2.100,00 €
2Π	Πτυχιούχοι Τριτοβάθμιας Εκπαίδευσης με μεταπτυχιακό και 3ετή εμπειρία ή με 7ετή εμπειρία (median) - Πληροφορικής	2.415,00 €
3	Πτυχιούχοι Τριτοβάθμιας Εκπαίδευσης με εμπειρία μικρότερη των 3 ετών (junior)	1.850,00 €
4	Διοικητικοί, Λοιπές βοηθητικές ειδικότητες	1.680,00 €

Οι αναφερόμενες τιμές και η επιμέρους κοστολόγηση των ανθρωπομηνών διαμορφώθηκαν μετά από έρευνα που διενήργησε η Υπηρεσία. Οι τιμές αφορούν κατ' αποκοπή ανεξάρτητες υπηρεσίες Εξωτερικών Συνεργατών και περιλαμβάνουν φόρους και τυχόν ασφαλιστικές εισφορές. Δεν περιλαμβάνεται ΦΠΑ. Για την ενδεχόμενη σύγκρισή τους με αμοιβές μισθωτών υπηρεσιών σε ετήσια βάση, απαιτείται η προσαρμογή τους σε 14/12.

Η Ομάδα Έργου του Αναδόχου οφείλει να εφαρμόσει μεθοδολογία Διοίκησης Έργου, μέσω της οποίας θα οργανώσει, θα παρακολουθήσει και θα αξιολογήσει την πορεία υλοποίησης του φυσικού και οικονομικού αντικειμένου του Έργου.

Στο πλαίσιο αυτό, η Ομάδα Έργου του Αναδόχου θα πρέπει:

- ⇒ Να εξασφαλίσει τη συνεχή, έγκαιρη και αποτελεσματική επικοινωνία με την αναθέτουσα αρχή με σκοπό το βέλτιστο συντονισμό των εμπλεκομένων αναφορικά με κρίσιμα θέματα που αφορούν στην πορεία υλοποίησης του Έργου.
- ⇒ Να εφαρμόσει σύστημα διασφάλισης της ποιότητας των παρεχομένων υπηρεσιών
- ⇒ Να διαχειριστεί έγκαιρα και αποτελεσματικά πιθανά προβλήματα και κινδύνους που τυχόν θα ανακύψουν κατά τη διάρκεια υλοποίησης του Έργου
- ⇒ Να εφαρμόσει μεθοδολογία διαχείρισης πιθανών αλλαγών που θα ανακύψουν κατά τη διάρκεια υλοποίησης του Έργου
- ⇒ Να εφαρμόσει μηχανισμό εσωτερικής αξιολόγησης του Έργου με τη χρήση Πληροφοριακών Συστημάτων

4. Τόπος και Μέσα Παροχής Υπηρεσιών – Απαιτήσεις Στελέχωσης Ομάδας Έργου

Τα μέλη της ομάδας έργου δύναται να παράσχουν τις υπηρεσίες τους, είτε στα Γραφεία της Αναθέτουσας Αρχής, είτε στα γραφεία του Αναδόχου. Ειδικά,

- η εκπόνηση του συνόλου των Παραδοτέων του έργου θα γίνει από τα μέλη της Ομάδας Έργου στα γραφεία του Αναδόχου.
- η απασχόληση των ακόλουθων Στελεχών, αλλά και όποιων άλλων κριθεί σκόπιμο από την Υπηρεσία, θα είναι επιτόπου στα γραφεία της Αναθέτουσας Αρχής:
 - ο Σ.9 Σύμβουλος Δημοσιότητας και Επικοινωνίας
 - ο Σ.15 Διοικητικός

Τα παραπάνω υπόκεινται στις οδηγίες για την τήρηση των υγειονομικών πρωτοκόλλων του covid-19 και να τροποποιούνται κατάλληλα ή/και να παρέχονται διαδικτυακά/

Ο Υπεύθυνος Έργου είναι υπεύθυνος για τον συντονισμό της Ομάδας Έργου και θα παρίσταται σε όλες τις συσκέψεις και τις παρουσιάσεις που θα ζητούνται από την Αναθέτουσα Αρχή και τους λοιπούς εμπλεκόμενους φορείς. Η Αναθέτουσα Αρχή δύναται να ζητήσει την αντικατάσταση μέλους του προσωπικού του Αναδόχου, οπότε ο Ανάδοχος οφείλει, άμεσα, να προβεί σε αντικατάστασή του με άλλο πρόσωπο, ανάλογης εμπειρίας και προσόντων. Αντικατάσταση μέλους του προσωπικού του Αναδόχου, κατόπιν αιτήματός του, κατά τη διάρκεια της εκτέλεσης του Έργου, δύναται να γίνει μετά από έγκριση της Αναθέτουσας Αρχής και μόνο με άλλο πρόσωπο αντιστοίχων προσόντων ή εμπειρίας. Ο Ανάδοχος υποχρεούται να ειδοποιήσει την Αναθέτουσα Αρχή εγγράφως, τουλάχιστον τριάντα (30) ημερολογιακές ημέρες πριν από την αντικατάσταση.

Σε περίπτωση που μέλη της Ομάδας Έργου του Αναδόχου αποχωρήσουν από αυτήν ή λύσουν τη συνεργασία τους μαζί του, ο Ανάδοχος υποχρεούται να εξασφαλίσει ότι κατά το χρονικό διάστημα, μέχρι την αποχώρησή τους, θα παρέχουν κανονικά τις υπηρεσίες τους και αφετέρου να αντικαταστήσει άμεσα τους αποχωρήσαντες συνεργάτες με άλλους ανάλογης εμπειρίας και προσόντων μετά από έγκριση της Αναθέτουσας Αρχής. Τα στελέχη της Ομάδας Έργου που θα χρησιμοποιηθούν από τον Ανάδοχο για την εκτέλεση του έργου της παρούσας σε καμία περίπτωση δεν μπορεί να θεωρηθεί ότι συνδέονται με οποιαδήποτε μορφή σχέσης εργασίας με την ΑΣΔΑ και, συνεπώς, δεν γεννάται καμία υποχρέωση, οποιασδήποτε μορφής, της ΑΣΔΑ απέναντί τους.

Οι ελάχιστες απαιτήσεις στελέχωσης της Ομάδας Έργου, τις οποίες πρέπει να καλύψουν οι υποψήφιοι στο πλαίσιο της Προσφοράς τους, προκύπτουν από την συνδυασμό των Πινάκων 4 και 5, φαίνονται δε στον Πίνακα που ακολουθεί (Πίνακας 6).

Πίνακας 6: Ελάχιστες Απαιτήσεις Συγκρότησης της Ομάδας Έργου

Στέλεχος (Κωδ.)	Στέλεχος (Περιγραφή)
Σ.1	Επιστημονικός Υπεύθυνος (senior) Πτυχιούχος Τριτοβάθμιας Εκπαίδευσης με μεταπτυχιακό και 7ετή γενική εμπειρία ή με 10ετή γενική εμπειρία Εντός της αναφερόμενης περιόδου θα πρέπει να αποδεικνύεται η συμμετοχή του με την ιδιότητα επιστημονικού υπευθύνου ή/και υπευθύνου έργου σε 5 τουλάχιστον έργα
Σ.2	Σύμβουλος Επιχειρηματικότητας (senior) Πτυχιούχος Τριτοβάθμιας Εκπαίδευσης με μεταπτυχιακό και 7ετή γενική εμπειρία ή με 10ετή γενική εμπειρία Εντός της αναφερόμενης περιόδου θα πρέπει να αποδεικνύεται η απασχόληση και σε θέματα επιχειρηματικότητας
Σ.3	Σύμβουλος Επιχειρηματικότητας (median) Πτυχιούχος Τριτοβάθμιας Εκπαίδευσης με μεταπτυχιακό και 3ετή γενική εμπειρία ή με 7ετή γενική εμπειρία Εντός της αναφερόμενης περιόδου θα πρέπει να αποδεικνύεται η απασχόληση και σε θέματα επιχειρηματικότητας
Σ.4	Σύμβουλος Επιχειρηματικότητας (junior) Πτυχιούχος Τριτοβάθμιας Εκπαίδευσης με εμπειρία μικρότερη των 3 ετών Εντός της αναφερόμενης περιόδου θα πρέπει να αποδεικνύεται η απασχόληση και σε θέματα επιχειρηματικότητας
Σ.5	Σύμβουλος Επενδύσεων (senior) Πτυχιούχος Τριτοβάθμιας Εκπαίδευσης με μεταπτυχιακό και 7ετή γενική εμπειρία ή με 10ετή γενική εμπειρία Εντός της αναφερόμενης περιόδου θα πρέπει να αποδεικνύεται η απασχόληση και σε θέματα Επενδύσεων.
Σ.6	Σύμβουλος Επενδύσεων (median) Πτυχιούχος Τριτοβάθμιας Εκπαίδευσης με μεταπτυχιακό και 3ετή γενική εμπειρία ή με 7ετή γενική εμπειρία Εντός της αναφερόμενης περιόδου θα πρέπει να αποδεικνύεται η απασχόληση και σε θέματα Επενδύσεων.
Σ.7	Σύμβουλος Ανάπτυξης (senior)

Στέλεχος (Κωδ.)	Στέλεχος (Περιγραφή)
	Πτυχιούχος Τριτοβάθμιας Εκπαίδευσης με μεταπτυχιακό και 7ετή γενική εμπειρία ή με 10ετή γενική εμπειρία Εντός της αναφερόμενης περιόδου θα πρέπει να αποδεικνύεται η απασχόληση και σε θέματα Ανάπτυξης.
Σ.8	Σύμβουλος Ανάπτυξης (median) Πτυχιούχος Τριτοβάθμιας Εκπαίδευσης με μεταπτυχιακό και 3ετή γενική εμπειρία ή με 7ετή γενική εμπειρία Εντός της αναφερόμενης περιόδου θα πρέπει να αποδεικνύεται η απασχόληση και σε θέματα Ανάπτυξης.
Σ.9	Σύμβουλος Δημοσιότητας και Επικοινωνίας (junior) Πτυχιούχος Τριτοβάθμιας Εκπαίδευσης με εμπειρία μικρότερη των 3 ετών Εντός της αναφερόμενης περιόδου θα πρέπει να αποδεικνύεται η απασχόληση και σε θέματα Δημοσιότητας και Επικοινωνίας.
Σ.10	Οικονομολόγος (senior) Πτυχιούχος Τριτοβάθμιας Εκπαίδευσης Οικονομικής Κατεύθυνσης με μεταπτυχιακό και 7ετή γενική εμπειρία ή με 10ετή γενική εμπειρία Εντός της αναφερόμενης περιόδου θα πρέπει να αποδεικνύεται η απασχόληση και σε θέματα επιχειρηματικότητας και ανάπτυξης.
Σ.11	Οικονομολόγος (median) Πτυχιούχος Τριτοβάθμιας Εκπαίδευσης Οικονομικής Κατεύθυνσης με μεταπτυχιακό και 3ετή γενική εμπειρία ή με 7ετή γενική εμπειρία Εντός της αναφερόμενης περιόδου θα πρέπει να αποδεικνύεται η απασχόληση και σε θέματα επιχειρηματικότητας και ανάπτυξης.
Σ.12	Οικονομολόγος (junior) Πτυχιούχος Τριτοβάθμιας Εκπαίδευσης Οικονομικής Κατεύθυνσης με εμπειρία μικρότερη των 3 ετών Εντός της αναφερόμενης περιόδου θα πρέπει να αποδεικνύεται η απασχόληση και σε θέματα επιχειρηματικότητας και ανάπτυξης.
Σ.13	Σύμβουλος Ανάπτυξης και διαχείρισης ηλεκτρονικού περιεχομένου (λειτουργία ιστοσελίδας) (median) Πτυχιούχος Τριτοβάθμιας Εκπαίδευσης με μεταπτυχιακό και 3ετή εμπειρία ή με 7ετή εμπειρία – Πληροφορικής

Στέλεχος (Κωδ.)	Στέλεχος (Περιγραφή)
	Εντός της αναφερόμενης περιόδου θα πρέπει να αποδεικνύεται η απασχόληση και σε θέματα πληροφορικής.
Σ.14	Σύμβουλος Πληροφορικής (ανάπτυξη ιστοσελίδας) (senior) Πτυχιούχος Τριτοβάθμιας Εκπαίδευσης με μεταπτυχιακό και 7ετή εμπειρία ή με 10ετή εμπειρία -Πληροφορικής Εντός της αναφερόμενης περιόδου θα πρέπει να αποδεικνύεται η απασχόληση και σε θέματα πληροφορικής.
Σ.15	Διοικητικός Απόφοιτος ΔΕ Εμπειρία σε Διοικητική Υποστήριξη Φορέων/ Εταιρειών.
Σ.16	Σύμβουλος Δημοσιότητας και Επικοινωνίας (senior) Πτυχιούχος Τριτοβάθμιας Εκπαίδευσης με μεταπτυχιακό και 7ετή γενική εμπειρία ή με 10ετή γενική εμπειρία Εντός της αναφερόμενης περιόδου θα πρέπει να αποδεικνύεται η απασχόληση και σε θέματα Δημοσιότητας και Επικοινωνίας.

5. Παραδοτέα

Στο πλαίσιο του έργου προβλέπονται Έντεκα (11) Παραδοτέα ως εξής:

Πίνακας 7: Παραδοτέα

Παραδοτέο (κωδ.)	Παραδοτέο (περ.)
Π.1	Οργάνωση, Επικαιροποίηση και Χρονοπρογραμματισμός των Ενεργειών και Υπηρεσιών του Έργου
Π.2	Στρατηγική Μελέτη Ανάπτυξης της Επιχειρηματικότητας - Σχέδιο Δημοσιότητας και Επικοινωνίας του Μηχανισμού
Π.3	Μελέτη Σκοπιμότητας Ανάπτυξης κοινών υπηρεσιών απλοποίησης του Επιχειρηματικού Περιβάλλοντος στη Δυτική Αθήνα - Καθιέρωση διαδικασιών Διαβούλευσης των Επαγγελματικών Εταίρων της Δυτικής Αθήνας – Ανάπτυξη Εργαλείων
Π.4	Μελέτη υποστήριξης της μετάβασης σε περιβάλλον ψηφιακών δηλώσεων γνωστοποίησης της άσκησης επιχειρηματικής ή επαγγελματικής δραστηριότητας και τον προσδιορισμό του νέου ρόλου της Αυτοδιοίκησης - Καθιέρωση διαδικασιών Διαβούλευσης των Επαγγελματικών Εταίρων της Δυτικής Αθήνας – Ανάπτυξη Εργαλείων
Π.5	1η Έκθεση Προόδου των Ενεργειών και Υπηρεσιών του Έργου
Π.6	2η Έκθεση Προόδου των Ενεργειών και Υπηρεσιών του Έργου
Π.7	3η Έκθεση Προόδου των Ενεργειών και Υπηρεσιών του Έργου
Π.8	4η Έκθεση Προόδου των Ενεργειών και Υπηρεσιών του Έργου
Π.9	5η Έκθεση Προόδου των Ενεργειών και Υπηρεσιών του Έργου
Π.10	6η Έκθεση Προόδου των Ενεργειών και Υπηρεσιών του Έργου
Π.11	7η Έκθεση (Απολογιστική) Προόδου των Ενεργειών και Υπηρεσιών του Έργου

Τα 11 Παραδοτέα οργανώνονται σε 9 Πακέτα Παραδοτέων (Π.Π.). Το χρονοδιάγραμμα υποβολής τους (Παραδοτέα / Πακέτα Παραδοτέων) και το κόστος καθενός φαίνεται στον παρακάτω πίνακα:

Πίνακας 8: Πακέτα Παραδοτέων (ΠΠ), Παραδοτέα (Π) και κόστος.

ΠΠ	Π.	Ποσό	%
ΠΠ1	Π.1	17.783,00 €	3,71%
ΠΠ2	Π.2	18.695,00 €	3,90%
	Π.3	21.068,00 €	4,39%
ΠΠ2	Π.4	37.055,50 €	7,72%
	Π.5	42.900,00 €	8,94%
ΠΠ3	Π.6	60.171,50 €	12,54%
ΠΠ4	Π.7	60.171,50 €	12,54%
ΠΠ5	Π.8	60.581,50 €	12,63%
ΠΠ6	Π.9	59.031,00 €	12,30%
ΠΠ7	Π.10	54.854,00 €	11,43%

ΠΠ	Π.	Ποσό	%
ΠΠ9	Π.11	47.444,50 €	9,89%
Άθροισμα		479.755,50 €	100,00%
ΦΠΑ 24%		115.141,32 €	
Γενικό Άθροισμα		594.896,82 €	

6. Κοστολόγηση - Χρονοδιάγραμμα

6.1 Κοστολόγηση

Αναλυτική σύνδεση των προβλεπόμενων Συμβατικών Υπηρεσιών (όπως έχουν αναλυθεί στην ενότητα Β.4.1) και Παραδοτέων γίνεται στον επόμενο πίνακα.

Πίνακας 9: Σύνδεση Συμβατικών Υπηρεσιών και Παραδοτέων με βάση την απασχόληση της Ομάδας Έργου

Π.	Κ.Υ.	Στέλεχος	Μοναδιαίο Κόστος	Α/Μ	Κόστος
Π.1	ΚΥ – 1	Σ.1	2.500,00 €	0,9	2.250,00 €
		Σ.2	2.500,00 €	0,7	1.750,00 €
		Σ.3	2.100,00 €	0,6	1.260,00 €
		Σ.5	2.500,00 €	0,4	1.000,00 €
		Σ.6	2.100,00 €	0,5	1.050,00 €
		Σ.7	2.500,00 €	0,7	1.750,00 €
		Σ.8	2.100,00 €	0,9	1.890,00 €
		Σ.9	1.850,00 €	0,8	1.480,00 €
		Σ.10	2.500,00 €	0,5	1.250,00 €
		Σ.11	2.100,00 €	0,5	1.050,00 €
		Σ.12	1.850,00 €	0,6	1.110,00 €
		Σ.15	1.680,00 €	0,6	1.008,00 €
	ΚΥ – 10	Σ.1	2.500,00 €	0,1	250,00 €
		Σ.5	2.500,00 €	0,2	500,00 €
		Σ.9	1.850,00 €	0,1	185,00 €
Άθροισμα Π.1					17.783,00 €
Π.2	ΚΥ – 1	Σ.1	2.500,00 €	0,1	250,00 €
		Σ.2	2.500,00 €	0,2	500,00 €
		Σ.3	2.100,00 €	0,2	420,00 €
		Σ.5	2.500,00 €	0,1	250,00 €
		Σ.8	2.100,00 €	0,1	210,00 €
		Σ.15	1.680,00 €	0,5	840,00 €
	ΚΥ – 3	Σ.1	2.500,00 €	0,5	1.250,00 €
		Σ.2	2.500,00 €	0,2	500,00 €
		Σ.3	2.100,00 €	0,1	210,00 €
		Σ.5	2.500,00 €	0,2	500,00 €
		Σ.6	2.100,00 €	0,2	420,00 €
		Σ.7	2.500,00 €	0,3	750,00 €
		Σ.8	2.100,00 €	0,8	1.680,00 €
		Σ.10	2.500,00 €	0,5	1.250,00 €
Σ.11	2.100,00 €	0,5	1.050,00 €		

Π.	Κ.Υ.	Στέλεχος	Μοναδιαίο Κόστος	Α/Μ	Κόστος
Π.2	ΚΥ – 5	Σ.12	1.850,00 €	0,6	1.110,00 €
		Σ.3	2.100,00 €	0,1	210,00 €
		Σ.5	2.500,00 €	0,1	250,00 €
		Σ.9	1.850,00 €	0,9	1.665,00 €
		Σ.16	2.500,00 €	1,5	3.750,00 €
	ΚΥ – 10	Σ.1	2.500,00 €	0,1	250,00 €
	ΚΥ – 12	Σ.1	2.500,00 €	0,3	750,00 €
		Σ.6	2.100,00 €	0,3	630,00 €
	Άθροισμα Π.2				
Π.3	ΚΥ – 1	Σ.1	2.500,00 €	0,2	500,00 €
		Σ.2	2.500,00 €	0,1	250,00 €
		Σ.3	2.100,00 €	0,1	210,00 €
		Σ.4	1.850,00 €	0,1	185,00 €
		Σ.5	2.500,00 €	0,1	250,00 €
		Σ.8	2.100,00 €	0,2	420,00 €
		Σ.15	1.680,00 €	0,1	168,00 €
	ΚΥ – 2	Σ.1	2.500,00 €	0,2	500,00 €
		Σ.2	2.500,00 €	0,1	250,00 €
		Σ.3	2.100,00 €	0,1	210,00 €
		Σ.4	1.850,00 €	0,4	740,00 €
		Σ.5	2.500,00 €	0,1	250,00 €
		Σ.6	2.100,00 €	0,5	1.050,00 €
		Σ.7	2.500,00 €	0,2	500,00 €
		Σ.15	1.680,00 €	0,1	168,00 €
	ΚΥ – 4	Σ.1	2.500,00 €	0,2	500,00 €
		Σ.2	2.500,00 €	0,2	500,00 €
		Σ.3	2.100,00 €	0,1	210,00 €
		Σ.4	1.850,00 €	0,4	740,00 €
		Σ.5	2.500,00 €	0,2	500,00 €
		Σ.10	2.500,00 €	0,4	1.000,00 €
		Σ.11	2.100,00 €	0,4	840,00 €
		Σ.12	1.850,00 €	0,6	1.110,00 €
	ΚΥ – 6	Σ.1	2.500,00 €	0,1	250,00 €
		Σ.2	2.500,00 €	0,1	250,00 €
		Σ.3	2.100,00 €	0,1	210,00 €
		Σ.4	1.850,00 €	0,1	185,00 €
		Σ.9	1.850,00 €	0,9	1.665,00 €
		Σ.16	2.500,00 €	1	2.500,00 €
	ΚΥ – 9	Σ.16	2.500,00 €	0,5	1.250,00 €

Π.	Κ.Υ.	Στέλεχος	Μοναδιαίο Κόστος	Α/Μ	Κόστος
Π.3	ΚΥ – 11	Σ.1	2.500,00 €	0,1	250,00 €
		Σ.3	2.100,00 €	0,1	210,00 €
		Σ.4	1.850,00 €	0,1	185,00 €
		Σ.6	2.100,00 €	0,2	420,00 €
		Σ.7	2.500,00 €	0,2	500,00 €
		Σ.8	2.100,00 €	0,7	1.470,00 €
	ΚΥ – 14	Σ.15	1.680,00 €	0,4	672,00 €
Αθροισμα Π.3					21.068,00 €
Π.4	ΚΥ – 1	Σ.1	2.500,00 €	0,2	500,00 €
		Σ.2	2.500,00 €	0,3	750,00 €
		Σ.3	2.100,00 €	0,1	210,00 €
		Σ.4	1.850,00 €	0,1	185,00 €
		Σ.15	1.680,00 €	0,1	168,00 €
	ΚΥ – 2	Σ.1	2.500,00 €	0,2	500,00 €
		Σ.3	2.100,00 €	0,2	420,00 €
		Σ.4	1.850,00 €	0,2	370,00 €
		Σ.5	2.500,00 €	0,3	750,00 €
		Σ.6	2.100,00 €	0,6	1.260,00 €
		Σ.8	2.100,00 €	0,2	420,00 €
		Σ.15	1.680,00 €	0,1	168,00 €
	ΚΥ – 7	Σ.1	2.500,00 €	0,4	1.000,00 €
		Σ.3	2.100,00 €	0,2	420,00 €
		Σ.4	1.850,00 €	0,3	555,00 €
		Σ.7	2.500,00 €	0,4	1.000,00 €
		Σ.8	2.100,00 €	0,6	1.260,00 €
		Σ.9	1.850,00 €	0,5	925,00 €
		Σ.10	2.500,00 €	0,4	1.000,00 €
		Σ.11	2.100,00 €	0,4	840,00 €
		Σ.12	1.850,00 €	0,8	1.480,00 €
	ΚΥ – 8	Σ.1	2.500,00 €	0,1	250,00 €
		Σ.9	1.850,00 €	0,2	370,00 €
		Σ.16	2.500,00 €	0,3	750,00 €
	ΚΥ – 9	Σ.2	2.500,00 €	0,1	250,00 €
		Σ.9	1.850,00 €	0,2	370,00 €
		Σ.16	2.500,00 €	0,5	1.250,00 €
	ΚΥ – 10	Σ.13	2.415,00 €	2,3	5.554,50 €
		Σ.14	3.000,00 €	3,2	9.600,00 €
	ΚΥ – 13	Σ.4	1.850,00 €	0,2	370,00 €

Π.	Κ.Υ.	Στέλεχος	Μοναδιαίο Κόστος	Α/Μ	Κόστος
		Σ.5	2.500,00 €	0,1	250,00 €
		Σ.6	2.100,00 €	0,2	420,00 €
		Σ.13	2.415,00 €	0,8	1.932,00 €
		ΚΥ – 14	Σ.15	1.680,00 €	0,6
	Άθροισμα Π.4				
Π.5	ΚΥ – 1	Σ.1	2.500,00 €	0,4	1.000,00 €
		Σ.2	2.500,00 €	0,4	1.000,00 €
		Σ.3	2.100,00 €	0,2	420,00 €
		Σ.4	1.850,00 €	0,2	370,00 €
		Σ.15	1.680,00 €	0,2	336,00 €
	ΚΥ – 2	Σ.1	2.500,00 €	0,7	1.750,00 €
		Σ.2	2.500,00 €	0,5	1.250,00 €
		Σ.3	2.100,00 €	0,5	1.050,00 €
		Σ.4	1.850,00 €	1,2	2.220,00 €
		Σ.6	2.100,00 €	1,3	2.730,00 €
		Σ.7	2.500,00 €	0,6	1.500,00 €
		Σ.8	2.100,00 €	0,7	1.470,00 €
		Σ.10	2.500,00 €	0,4	1.000,00 €
		Σ.11	2.100,00 €	0,5	1.050,00 €
		Σ.12	1.850,00 €	1,2	2.220,00 €
	ΚΥ – 8	Σ.1	2.500,00 €	0,5	1.250,00 €
		Σ.9	1.850,00 €	0,7	1.295,00 €
		Σ.16	2.500,00 €	1	2.500,00 €
	ΚΥ – 9	Σ.5	2.500,00 €	0,6	1.500,00 €
		Σ.9	1.850,00 €	0,9	1.665,00 €
		Σ.16	2.500,00 €	0,8	2.000,00 €
	ΚΥ – 10	Σ.14	3.000,00 €	0,2	600,00 €
	ΚΥ – 13	Σ.3	2.100,00 €	0,1	210,00 €
		Σ.4	1.850,00 €	0,2	370,00 €
		Σ.5	2.500,00 €	0,2	500,00 €
		Σ.6	2.100,00 €	0,4	840,00 €
		Σ.7	2.500,00 €	0,3	750,00 €
		Σ.8	2.100,00 €	0,4	840,00 €
		Σ.10	2.500,00 €	0,5	1.250,00 €
		Σ.11	2.100,00 €	0,4	840,00 €
		Σ.12	1.850,00 €	0,4	740,00 €
		Σ.13	2.415,00 €	1,6	3.864,00 €
	ΚΥ – 14	Σ.15	1.680,00 €	1,3	2.184,00 €

Π.	Κ.Υ.	Στέλεχος	Μοναδιαίο Κόστος	Α/Μ	Κόστος
			Άθροισμα Π.5		42.900,00 €
Π.6	ΚΥ – 1	Σ.1	2.500,00 €	1	2.500,00 €
		Σ.2	2.500,00 €	0,6	1.500,00 €
		Σ.4	1.850,00 €	0,4	740,00 €
		Σ.15	1.680,00 €	0,2	336,00 €
	ΚΥ – 2	Σ.1	2.500,00 €	0,9	2.250,00 €
		Σ.2	2.500,00 €	0,4	1.000,00 €
		Σ.3	2.100,00 €	1,1	2.310,00 €
		Σ.4	1.850,00 €	1,2	2.220,00 €
		Σ.5	2.500,00 €	1	2.500,00 €
		Σ.6	2.100,00 €	1,7	3.570,00 €
		Σ.7	2.500,00 €	0,9	2.250,00 €
		Σ.8	2.100,00 €	1,8	3.780,00 €
		Σ.10	2.500,00 €	0,8	2.000,00 €
		Σ.11	2.100,00 €	0,9	1.890,00 €
		Σ.12	1.850,00 €	1,8	3.330,00 €
		Σ.15	1.680,00 €	0,2	336,00 €
	ΚΥ – 8	Σ.1	2.500,00 €	0,5	1.250,00 €
		Σ.9	1.850,00 €	1,1	2.035,00 €
		Σ.12	1.850,00 €	0,2	370,00 €
		Σ.16	2.500,00 €	0,6	1.500,00 €
	ΚΥ – 9	Σ.1	2.500,00 €	0,1	250,00 €
		Σ.3	2.100,00 €	0,1	210,00 €
		Σ.9	1.850,00 €	1,6	2.960,00 €
		Σ.16	2.500,00 €	0,4	1.000,00 €
	ΚΥ – 10	Σ.14	3.000,00 €	0,1	300,00 €
	ΚΥ – 13	Σ.1	2.500,00 €	0,2	500,00 €
		Σ.2	2.500,00 €	0,4	1.000,00 €
		Σ.3	2.100,00 €	0,2	420,00 €
		Σ.4	1.850,00 €	0,2	370,00 €
		Σ.5	2.500,00 €	0,3	750,00 €
		Σ.6	2.100,00 €	1	2.100,00 €
		Σ.7	2.500,00 €	0,5	1.250,00 €
		Σ.8	2.100,00 €	0,9	1.890,00 €
		Σ.10	2.500,00 €	0,6	1.500,00 €
		Σ.11	2.100,00 €	0,4	840,00 €
		Σ.12	1.850,00 €	0,7	1.295,00 €
		Σ.13	2.415,00 €	0,9	2.173,50 €
	ΚΥ – 14	Σ.15	1.680,00 €	2,2	3.696,00 €

Π.	Κ.Υ.	Στέλεχος	Μοναδιαίο Κόστος	Α/Μ	Κόστος
Άθροισμα Π.6					60.171,50 €
Π.7	ΚΥ – 1	Σ.1	2.500,00 €	1	2.500,00 €
		Σ.2	2.500,00 €	0,6	1.500,00 €
		Σ.4	1.850,00 €	0,4	740,00 €
		Σ.15	1.680,00 €	0,2	336,00 €
	ΚΥ – 2	Σ.1	2.500,00 €	0,9	2.250,00 €
		Σ.2	2.500,00 €	0,4	1.000,00 €
		Σ.3	2.100,00 €	1,1	2.310,00 €
		Σ.4	1.850,00 €	1,2	2.220,00 €
		Σ.5	2.500,00 €	1	2.500,00 €
		Σ.6	2.100,00 €	1,7	3.570,00 €
		Σ.7	2.500,00 €	0,9	2.250,00 €
		Σ.8	2.100,00 €	1,8	3.780,00 €
		Σ.10	2.500,00 €	0,8	2.000,00 €
		Σ.11	2.100,00 €	0,9	1.890,00 €
		Σ.12	1.850,00 €	2	3.700,00 €
		Σ.15	1.680,00 €	0,2	336,00 €
	ΚΥ – 8	Σ.1	2.500,00 €	0,5	1.250,00 €
		Σ.9	1.850,00 €	1,1	2.035,00 €
		Σ.16	2.500,00 €	0,6	1.500,00 €
	ΚΥ – 9	Σ.1	2.500,00 €	0,1	250,00 €
		Σ.3	2.100,00 €	0,1	210,00 €
		Σ.9	1.850,00 €	1,6	2.960,00 €
		Σ.16	2.500,00 €	0,4	1.000,00 €
	ΚΥ – 10	Σ.14	3.000,00 €	0,1	300,00 €
	ΚΥ – 13	Σ.1	2.500,00 €	0,2	500,00 €
		Σ.2	2.500,00 €	0,4	1.000,00 €
		Σ.3	2.100,00 €	0,2	420,00 €
		Σ.4	1.850,00 €	0,2	370,00 €
		Σ.5	2.500,00 €	0,3	750,00 €
		Σ.6	2.100,00 €	1	2.100,00 €
		Σ.7	2.500,00 €	0,5	1.250,00 €
		Σ.8	2.100,00 €	0,9	1.890,00 €
		Σ.10	2.500,00 €	0,6	1.500,00 €
Σ.11		2.100,00 €	0,4	840,00 €	
Σ.12		1.850,00 €	0,7	1.295,00 €	
Σ.13		2.415,00 €	0,9	2.173,50 €	
ΚΥ – 14	Σ.15	1.680,00 €	2,2	3.696,00 €	
Άθροισμα Π.7					60.171,50 €

Π.	Κ.Υ.	Στέλεχος	Μοναδιαίο Κόστος	Α/Μ	Κόστος
Π.8	ΚΥ – 1	Σ.1	2.500,00 €	0,7	1.750,00 €
		Σ.2	2.500,00 €	0,6	1.500,00 €
		Σ.4	1.850,00 €	0,4	740,00 €
		Σ.15	1.680,00 €	0,3	504,00 €
	ΚΥ – 2	Σ.1	2.500,00 €	1	2.500,00 €
		Σ.2	2.500,00 €	0,4	1.000,00 €
		Σ.3	2.100,00 €	1,1	2.310,00 €
		Σ.4	1.850,00 €	1,2	2.220,00 €
		Σ.5	2.500,00 €	1	2.500,00 €
		Σ.6	2.100,00 €	1,7	3.570,00 €
		Σ.7	2.500,00 €	0,9	2.250,00 €
		Σ.8	2.100,00 €	1,2	2.520,00 €
		Σ.10	2.500,00 €	0,8	2.000,00 €
		Σ.11	2.100,00 €	0,9	1.890,00 €
		Σ.12	1.850,00 €	2	3.700,00 €
		Σ.15	1.680,00 €	0,2	336,00 €
	ΚΥ – 5	Σ.3	2.100,00 €	0,2	420,00 €
		Σ.8	2.100,00 €	0,8	1.680,00 €
		Σ.9	1.850,00 €	1,6	2.960,00 €
		Σ.16	2.500,00 €	1	2.500,00 €
	ΚΥ – 8	Σ.1	2.500,00 €	0,5	1.250,00 €
		Σ.9	1.850,00 €	1,1	2.035,00 €
	ΚΥ – 9	Σ.9	1.850,00 €	0,4	740,00 €
	ΚΥ – 10	Σ.14	3.000,00 €	0,1	300,00 €
	ΚΥ – 13	Σ.1	2.500,00 €	0,2	500,00 €
		Σ.2	2.500,00 €	0,4	1.000,00 €
		Σ.3	2.100,00 €	0,1	210,00 €
		Σ.4	1.850,00 €	0,2	370,00 €
		Σ.5	2.500,00 €	0,3	750,00 €
		Σ.6	2.100,00 €	1	2.100,00 €
		Σ.7	2.500,00 €	0,5	1.250,00 €
		Σ.8	2.100,00 €	0,9	1.890,00 €
		Σ.10	2.500,00 €	0,6	1.500,00 €
Σ.11		2.100,00 €	0,4	840,00 €	
Σ.12		1.850,00 €	0,7	1.295,00 €	
Σ.13		2.415,00 €	0,9	2.173,50 €	
ΚΥ – 14	Σ.15	1.680,00 €	2,1	3.528,00 €	
Άθροισμα Π.8					60.581,50 €
Π.9	ΚΥ – 1	Σ.1	2.500,00 €	1	2.500,00 €

Π.	Κ.Υ.	Στέλεχος	Μοναδιαίο Κόστος	Α/Μ	Κόστος	
Π.9	ΚΥ – 2	Σ.2	2.500,00 €	0,6	1.500,00 €	
		Σ.4	1.850,00 €	0,4	740,00 €	
		Σ.15	1.680,00 €	0,2	336,00 €	
	ΚΥ – 8	Σ.1	2.500,00 €	0,9	2.250,00 €	
		Σ.2	2.500,00 €	0,4	1.000,00 €	
		Σ.3	2.100,00 €	1,1	2.310,00 €	
		Σ.4	1.850,00 €	1,2	2.220,00 €	
		Σ.5	2.500,00 €	1	2.500,00 €	
		Σ.6	2.100,00 €	1,7	3.570,00 €	
		Σ.7	2.500,00 €	0,9	2.250,00 €	
		Σ.8	2.100,00 €	1,8	3.780,00 €	
		Σ.10	2.500,00 €	0,8	2.000,00 €	
		Σ.11	2.100,00 €	0,9	1.890,00 €	
		Σ.12	1.850,00 €	2	3.700,00 €	
		Σ.15	1.680,00 €	0,2	336,00 €	
		ΚΥ – 9	Σ.1	2.500,00 €	0,1	250,00 €
	Σ.3		2.100,00 €	0,1	210,00 €	
	Σ.9		1.850,00 €	1,6	2.960,00 €	
	ΚΥ – 10	Σ.16	2.500,00 €	1	2.500,00 €	
		Σ.14	3.000,00 €	0,1	300,00 €	
		ΚΥ – 13	Σ.1	2.500,00 €	0,2	500,00 €
	Σ.2		2.500,00 €	0,4	1.000,00 €	
	Σ.3		2.100,00 €	0,2	420,00 €	
	Σ.4		1.850,00 €	0,2	370,00 €	
	Σ.5		2.500,00 €	0,3	750,00 €	
	Σ.6		2.100,00 €	1	2.100,00 €	
	Σ.7		2.500,00 €	0,5	1.250,00 €	
	Σ.8		2.100,00 €	0,8	1.680,00 €	
	Σ.10		2.500,00 €	0,6	1.500,00 €	
	Σ.11		2.100,00 €	0,4	840,00 €	
	Σ.12		1.850,00 €	0,6	1.110,00 €	
	Σ.13		2.415,00 €	0,8	1.932,00 €	
	ΚΥ – 14		Σ.15	1.680,00 €	1,9	3.192,00 €
Άθροισμα Π.9					59.031,00 €	
Π.10	ΚΥ – 1		Σ.1	2.500,00 €	0,8	2.000,00 €
		Σ.2	2.500,00 €	0,6	1.500,00 €	
		Σ.4	1.850,00 €	0,4	740,00 €	

Π.	Κ.Υ.	Στέλεχος	Μοναδιαίο Κόστος	Α/Μ	Κόστος	
Π.10	ΚΥ – 2	Σ.15	1.680,00 €	0,2	336,00 €	
		Σ.1	2.500,00 €	0,8	2.000,00 €	
		Σ.2	2.500,00 €	0,4	1.000,00 €	
		Σ.3	2.100,00 €	0,9	1.890,00 €	
		Σ.4	1.850,00 €	0,9	1.665,00 €	
		Σ.5	2.500,00 €	1,6	4.000,00 €	
		Σ.6	2.100,00 €	1,4	2.940,00 €	
		Σ.7	2.500,00 €	0,9	2.250,00 €	
		Σ.8	2.100,00 €	1,5	3.150,00 €	
		Σ.10	2.500,00 €	0,6	1.500,00 €	
		Σ.11	2.100,00 €	0,7	1.470,00 €	
		Σ.12	1.850,00 €	1,8	3.330,00 €	
		Σ.15	1.680,00 €	0,2	336,00 €	
		ΚΥ – 8	Σ.1	2.500,00 €	0,5	1.250,00 €
			Σ.9	1.850,00 €	0,8	1.480,00 €
	ΚΥ – 9	Σ.1	2.500,00 €	0,1	250,00 €	
		Σ.3	2.100,00 €	0,1	210,00 €	
		Σ.9	1.850,00 €	1,2	2.220,00 €	
		Σ.16	2.500,00 €	0,9	2.250,00 €	
	ΚΥ – 10	Σ.14	3.000,00 €	0,1	300,00 €	
	ΚΥ – 13	Σ.1	2.500,00 €	0,2	500,00 €	
		Σ.2	2.500,00 €	0,4	1.000,00 €	
		Σ.3	2.100,00 €	0,2	420,00 €	
		Σ.4	1.850,00 €	0,2	370,00 €	
		Σ.5	2.500,00 €	0,3	750,00 €	
		Σ.6	2.100,00 €	0,9	1.890,00 €	
		Σ.7	2.500,00 €	0,5	1.250,00 €	
		Σ.8	2.100,00 €	0,8	1.680,00 €	
		Σ.10	2.500,00 €	0,6	1.500,00 €	
		Σ.11	2.100,00 €	0,4	840,00 €	
		Σ.12	1.850,00 €	0,7	1.295,00 €	
		Σ.13	2.415,00 €	0,8	1.932,00 €	
		ΚΥ – 14	Σ.15	1.680,00 €	2	3.360,00 €
Άθροισμα Π.10					54.854,00 €	
Π.11	ΚΥ – 1	Σ.1	2.500,00 €	0,8	2.000,00 €	
		Σ.2	2.500,00 €	0,4	1.000,00 €	
		Σ.4	1.850,00 €	0,3	555,00 €	
		Σ.15	1.680,00 €	0,2	336,00 €	
	ΚΥ – 2	Σ.1	2.500,00 €	0,8	2.000,00 €	

Π.	Κ.Υ.	Στέλεχος	Μοναδιαίο Κόστος	Α/Μ	Κόστος	
		Σ.2	2.500,00 €	0,4	1.000,00 €	
		Σ.3	2.100,00 €	0,7	1.470,00 €	
		Σ.4	1.850,00 €	0,8	1.480,00 €	
		Σ.5	2.500,00 €	0,8	2.000,00 €	
		Σ.6	2.100,00 €	1,4	2.940,00 €	
		Σ.7	2.500,00 €	0,7	1.750,00 €	
		Σ.8	2.100,00 €	1,3	2.730,00 €	
		Σ.10	2.500,00 €	0,6	1.500,00 €	
		Σ.11	2.100,00 €	0,7	1.470,00 €	
		Σ.12	1.850,00 €	1,7	3.145,00 €	
		Σ.15	1.680,00 €	0,2	336,00 €	
		ΚΥ – 8	Σ.1	2.500,00 €	0,5	1.250,00 €
	Σ.9		1.850,00 €	0,9	1.665,00 €	
	ΚΥ – 9	Σ.1	2.500,00 €	0,1	250,00 €	
		Σ.3	2.100,00 €	0,1	210,00 €	
		Σ.9	1.850,00 €	1,2	2.220,00 €	
		Σ.16	2.500,00 €	0,9	2.250,00 €	
	ΚΥ – 10	Σ.14	3.000,00 €	0,1	300,00 €	
	ΚΥ – 13	Σ.1	2.500,00 €	0,2	500,00 €	
		Σ.2	2.500,00 €	0,3	750,00 €	
		Σ.3	2.100,00 €	0,2	420,00 €	
		Σ.4	1.850,00 €	0,2	370,00 €	
		Σ.5	2.500,00 €	0,3	750,00 €	
		Σ.6	2.100,00 €	0,6	1.260,00 €	
		Σ.7	2.500,00 €	0,3	750,00 €	
		Σ.8	2.100,00 €	0,7	1.470,00 €	
		Σ.10	2.500,00 €	0,5	1.250,00 €	
		Σ.11	2.100,00 €	0,3	630,00 €	
		Σ.12	1.850,00 €	0,3	555,00 €	
		Σ.13	2.415,00 €	0,7	1.690,50 €	
	ΚΥ – 14	Σ.15	1.680,00 €	1,9	3.192,00 €	
	Άθροισμα Π.11					47.444,50 €
	Γενικό Άθροισμα					479.755,50 €
ΦΠΑ 24%					115.141,32 €	
Συνολικό άθροισμα					594.896,82 €	

Για το Έργο (και λαμβάνοντας υπόψη τα προαναφερθέντα) η μοναδιαία εκτιμώμενη αμοιβή κάθε Μέλους Ομάδας Έργου (κόστος Ανθρωπομήνα) παρουσιάζεται στον πίνακα που ακολουθεί:

Πίνακας 10: Εκτιμώμενη αμοιβή ανθρωπομήνα / ανθρωπομήνες Ομάδας Έργου

Στέλεχος (Κωδ.)	Μικτό Κόστος	ΑΜ	Σύνολο
Σ.1	2.500,00 €	20,6	51.500,00 €
Σ.2	2.500,00 €	11	27.500,00 €
Σ.3	2.100,00 €	10,6	22.260,00 €
Σ.4	1.850,00 €	13,5	24.975,00 €
Σ.5	2.500,00 €	10,8	27.000,00 €
Σ.6	2.100,00 €	19,3	40.530,00 €
Σ.7	2.500,00 €	10,7	26.750,00 €
Σ.8	2.100,00 €	19,8	41.580,00 €
Σ.9	1.850,00 €	20,5	37.925,00 €
Σ.10	2.500,00 €	10,6	26.500,00 €
Σ.11	2.100,00 €	10	21.000,00 €
Σ.12	1.850,00 €	19,4	35.890,00 €
Σ.13	2.415,00 €	9,7	23.425,50 €
Σ.14	3.000,00 €	4	12.000,00 €
Σ.15	1.680,00 €	19	31.920,00 €
Σ.16	2.500,00 €	11,6	29.000,00 €
Σύνολο			479.755,50 €
ΦΠΑ			115.141,32 €
Γενικό Σύνολο			594.896,82 €

6.2 Χρονοδιάγραμμα

Το έργο έχει διάρκεια είκοσι έναν (21) μήνες. Ο υποψήφιος θα πρέπει να παρουσιάσει πλήρες και αναλυτικό χρονοδιάγραμμα (με τη μορφή Διαγράμματος Gant), όπου θα αποτυπώνονται οι δραστηριότητες που θα εκτελεστούν προκειμένου να υλοποιηθεί το συνολικό έργο καθώς και η χρονική τους διάρκεια και αλληλουχία.

Επιπλέον στην Τεχνική προσφορά πρέπει να περιγράφει η σύνδεση και η αλληλουχία των Παραδοτέων με τις Κ.Υ. καθώς και η προτεινόμενη κατανομή του ανθρωποχρόνου (ανά Παραδοτέο, Στέλεχος Ομάδας Έργου, και Κ.Υ.).

Πίνακας 11: Χρονοδιάγραμμα έργου

	1	2	3	4	6	9	12	15	18	21
ΚΥ-1	█	█	█	█	█	█	█	█	█	█
ΚΥ-2			█	█	█	█	█	█	█	█
ΚΥ-3		█								
ΚΥ-4			█							
ΚΥ-5		█						█		
ΚΥ-6			█							
ΚΥ-7				█						
ΚΥ-8				█	█	█	█	█	█	█

KY-9														
KY-10														
KY-10.1														
KY-10.2														
KY-10.3														
KY-10.4														
KY-10.5														
KY-11														
KY-12														
KY-13														
KY-14														

Η συντάξασα

Η θεωρήσασα

Βασιλική Γκίκα

Μαρία Τσάκωνα
Προϊσταμένη ΑΤΠΑ

7.2 Παράρτημα Β - Ευρωπαϊκό Ενιαίο Έγγραφο Σύμβασης

Το Ευρωπαϊκό Ενιαίο Έγγραφο Σύμβασης με τις οδηγίες συμπλήρωσης του βρίσκεται αναρτημένο στο διαδίκτυο τόπο www.promitheus.gov.gr, σε μορφή αρχείου pdf και xml.

7.3 Παράρτημα Γ – Υποδείγματα Εγγυητικών Επιστολών

7.3.1 Εγγυητική Επιστολή Καλής Εκτέλεσης

ΕΚΔΟΤΗΣ.....

Ημερομηνία έκδοσης.....

Προς: Αναπτυξιακό Σύνδεσμο Δυτικής Αθήνας, Εθνικής Αντιστάσεως 65, Περιστέρι, 12134

Εγγυητική επιστολή μας υπ' αριθμ.....ποσού..... ευρώ

Με την παρούσα εγγυόμαστε, ανέκκλητα και ανεπιφύλακτα παραιτούμενοι του δικαιώματος της διαιρέσεως και διζήσεως, υπέρ

i. {Σε περίπτωση φυσικού προσώπου: (ονοματεπώνυμο, πατρώνυμο), (ΑΦΜ)....., (δ/νση)..... } ή

ii..... {Σε περίπτωση νομικού προσώπου: (επωνυμία) , (ΑΦΜ)....., (δ/νση).....} ή

iii. {Σε περίπτωση Ένωσης ή Κοινοπραξίας: των φυσικών ή νομικών προσώπων

α) (πλήρη επωνυμία) . , (ΑΦΜ) , (δ/νση) . . .

β) (πλήρη επωνυμία) . , (ΑΦΜ) , (δ/νση) . . .

ατομικά για κάθε μια από αυτές και ως αλληλέγγυα και εις ολόκληρο υπόχρεων μεταξύ τους εκ της ιδιότητάς τους ως μελών της Ένωσης ή Κοινοπραξίας,}

και μέχρι του ποσού των ευρώ, για την καλή εκτέλεση της σύμβασης με αριθμό ___ που αφορά στο διαγωνισμό της (συμπληρώνετε την ημερομηνία διενέργειας του διαγωνισμού) με αντικείμενο (συμπληρώνετε τον τίτλο του έργου) συνολικής αξίας (συμπληρώνετε το συνολικό συμβατικό τίμημα με διευκρίνιση εάν περιλαμβάνει ή όχι τον ΦΠΑ), σύμφωνα με την υπ' αρ. Διακήρυξή σας.

Το ανωτέρω ποσό της εγγύησης τηρείται στη διάθεσή σας, το οποίο και υποχρεούμαστε να σας καταβάλουμε ολικά ή μερικά χωρίς καμία από μέρους μας αντίρρηση, αμφισβήτηση ή ένσταση και χωρίς να ερευνηθεί το βάσιμο ή μη της απαίτησής σας, μέσα σε τρεις (03) ημέρες από την έγγραφη ειδοποίησή σας.

Η παρούσα είναι αορίστου διάρκειας και ισχύει μέχρις ότου αυτή μας επιστραφεί ή μέχρις ότου λάβουμε έγγραφη δήλωσή σας ότι μπορούμε να θεωρήσουμε την Τράπεζά μας απαλλαγμένη από κάθε σχετική υποχρέωση.

Σε περίπτωση κατάπτωσης της εγγύησης, το ποσό της κατάπτωσης υπόκειται στο εκάστοτε ισχύον πάγιο τέλος χαρτοσήμου.

Βεβαιούμε ότι όλες οι ισχύουσες Εγγυητικές Επιστολές της Τράπεζάς μας, οι οποίες έχουν χορηγηθεί στο Δημόσιο, στα Ν.Π.Δ.Δ. και στα Ν.Π.Ι.Δ., συμπεριλαμβανομένης και της παρούσης, δεν ξεπερνάνε το όριο το οποίο έχει καθοριστεί βάσει νόμου για την Τράπεζά μας.

(Εξουσιοδοτημένη υπογραφή)

7.3.2 Εγγυητική Επιστολή Συμμετοχής

ΕΚΔΟΤΗΣ

Ημερομηνία έκδοσης

Προς: Αναπτυξιακό Σύνδεσμο Δυτικής Αθήνας, Εθνικής Αντιστάσεως 65, Περιστερί, 12134

Εγγυητική επιστολή μας υπ' αριθμ ποσού ευρώ

Με την παρούσα εγγυόμαστε, ανέκκλητα και ανεπιφύλακτα παραιτούμενοι του δικαιώματος της διαιρέσεως και διζήσεως, υπέρ

i. {Σε περίπτωση φυσικού προσώπου: (ονοματεπώνυμο, πατρώνυμο) , (ΑΦΜ) , (δ/νη) } ή

ii. {Σε περίπτωση νομικού προσώπου: (επωνυμία) , (ΑΦΜ) , (δ/νη) } ή

iii. {Σε περίπτωση Ένωσης ή Κοινοπραξίας: των φυσικών ή νομικών προσώπων

α) (πλήρη επωνυμία) , (ΑΦΜ) , (δ/νη) ...

β) (πλήρη επωνυμία) , (ΑΦΜ) , (δ/νη) ...

ατομικά για κάθε μια από αυτές και ως αλληλέγγυα και εις ολόκληρο υπόχρεων μεταξύ τους εκ της ιδιότητάς τους ως μελών της Ένωσης ή Κοινοπραξίας, }

για τη συμμετοχή του/της/τους σύμφωνα με την (αριθμό/ημερομηνία) Διακήρυξη /Πρόσκληση / Πρόσκληση Εκδήλωσης Ενδιαφέροντος του Αναπτυξιακού Σύνδεσμου Δυτικής Αθήνας, για την ανάδειξη αναδόχου για την ανάθεση της σύμβασης: “(τίτλος σύμβασης)”. Η παρούσα εγγύηση καλύπτει μόνο τις από τη συμμετοχή στην ανωτέρω απορρέουσες υποχρεώσεις του/της (υπέρ ου η εγγύηση) καθ’ όλο τον χρόνο ισχύος της..

Το ανωτέρω ποσό της εγγύησης τηρείται στη διάθεσή σας, το οποίο και υποχρεούμαστε να σας καταβάλουμε ολικά ή μερικά χωρίς καμία από μέρους μας αντίρρηση, αμφισβήτηση ή ένσταση και χωρίς να ερευνηθεί το βάσιμο ή μη της απαίτησής σας, μέσα σε τρεις (03) ημέρες από την έγγραφη ειδοποίησή σας.

Η παρούσα ισχύει μέχρι και την / Η παρούσα είναι αορίστου διάρκειας και ισχύει μέχρις ότου αυτή μας επιστραφεί ή μέχρις ότου λάβουμε έγγραφη δήλωσή σας ότι μπορούμε να θεωρήσουμε την Τράπεζά μας απαλλαγμένη από κάθε σχετική υποχρέωση.

Αποδεχόμαστε να παρατείνουμε την ισχύ της εγγύησης ύστερα από έγγραφο της Υπηρεσίας σας, στο οποίο επισυνάπτεται η συναίνεση του υπέρ ου για την παράταση της προσφοράς, σύμφωνα με το άρθρο ... της Διακήρυξης/Πρόσκλησης/Πρόσκλησης Εκδήλωσης Ενδιαφέροντος, με την προϋπόθεση ότι το σχετικό αίτημά σας θα μας υποβληθεί πριν από την ημερομηνία λήξης της.

Βεβαιούμε ότι όλες οι ισχύουσες Εγγυητικές Επιστολές της Τράπεζάς μας, οι οποίες έχουν χορηγηθεί στο Δημόσιο, στα Ν.Π.Δ.Δ. και στα Ν.Π.Ι.Δ., συμπεριλαμβανομένης και της παρούσης, δεν ξεπερνάνε το όριο το οποίο έχει καθοριστεί βάσει νόμου για την Τράπεζά μας.

(Εξουσιοδοτημένη υπογραφή)

7.4 Παράρτημα Δ – Σχέδιο Σύμβασης

Σύμβαση παροχής Υπηρεσιών

Μεταξύ

1. Αναπτυξιακός Σύνδεσμος Δυτικής Αθήνας

και

2.

για το έργο με τίτλο:

«Συγκρότηση και Υποστήριξη της Οργάνωσης και Λειτουργίας του «Μηχανισμού Ανάπτυξης και Προαγωγής της Επιχειρηματικότητας στη Δυτική Αθήνα»

Στο Περιστέρι σήμερα, ___/___/2021, ημέρα, στα γραφεία του ΑΣΔΑ, Αρκαδίας 37 οι κάτωθι:

α) Αναπτυξιακός Σύνδεσμος Δυτικής Αθήνας καλουμένης εφεξής «Αναθέτουσα Αρχή» που εδρεύει στο Περιστέρι, Αρκαδίας 37 (Τ.Κ. 12132), εκπροσωπούμενος νόμιμα από τον Πρόεδρό του Α. Παχατουρίδη, και,

β), που εδρεύει στην, επί της οδού, ΤΚ, με ΑΦΜ, Δ.Ο.Υ., τηλέφωνο, φαξ:, e-mail: και η οποία συμβάλλεται στην παρούσα εκπροσωπούμενη από το Νόμιμο Εκπρόσωπό της, νομίμως εξουσιοδοτημένο για την υπογραφή της παρούσας σύμβασης, καλούμενο στο εξής «Ανάδοχος»,

οι οποίοι καλούνται στο εξής «Τα Μέρη», αφού έλαβαν υπόψη τους τα παρακάτω:

1. Την υπ' Αρ. Πρωτ. / (ΑΔΑ:) απόφαση Διενέργειας Ηλεκτρονικού διαγωνισμού, με κριτήριο επιλογής την πλέον συμφέρουσα από οικονομική άποψη προσφορά βάσει βέλτιστης σχέσης ποιότητας – τιμής, για την επιλογή Αναδόχου για το έργο με τίτλο: Ανάπτυξη Οικοσυστήματος Ενδυνάμωσης των εν δυνάμει Επιχειρηματιών και Προώθησης της Δημιουργίας Νέων και Νεοφυών Καινοτόμων μικρο-Επιχειρήσεων στη Δυτική Αθήνα, ιδίως στους Τομείς της ΠΣΕΕ Αττικής (Ανάπτυξη Διαδικτυακής Πλατφόρμας, Ψηφιακές Υπηρεσίες, Συμβουλευτικές Υπηρεσίες), προϋπολογισθείσας δαπάνης (___, ___ €), μη συμπεριλαμβανομένου ΦΠΑ.
2. Την προσφορά του αναδόχου με αριθμό πρωτοκόλλου ____, ___/___/2020, όπου αυτή δεν έρχεται σε αντίθεση με τις προαναφερόμενες αποφάσεις.
3. Τη με αρ. ___/2021 απόφαση Κατακύρωσης του ΑΣΔΑ
4. Την Προσκόμιση από τον Ανάδοχο της υπ' αριθμ. Εγγυητικής Επιστολής Καλής Εκτέλεσης του έργου, της Τράπεζας....., ποσού..... με διάρκεια μέχρι

συμφώνησαν και συναποδέχτηκαν τα ακόλουθα:

Άρθρο 1: Αντικείμενο του Έργου και Πηγή Χρηματοδότησης

Το αντικείμενο του έργου Ανάπτυξη Οικοσυστήματος Ενδυνάμωσης των εν δυνάμει Επιχειρηματιών και Προώθησης της Δημιουργίας Νέων και Νεοφυών Καινοτόμων μικρο-Επιχειρήσεων στη Δυτική Αθήνα, ιδίως στους Τομείς της ΠΣΕΕ Αττικής (Ανάπτυξη Διαδικτυακής Πλατφόρμας, Ψηφιακές Υπηρεσίες, Συμβουλευτικές Υπηρεσίες) περιγράφεται αναλυτικά στην οικεία διακήρυξη και στο Παράρτημα Α αυτής, τα οποία και αποτελούν αναπόσπαστο μέρος της παρούσας σύμβασης. Ως Αρμόδια Υπηρεσία για το παρόν νοείται το Αυτοτελές Τμήμα Προγραμματισμού και Ανάπτυξης του ΑΣΔΑ.

Η Σύμβαση έχει ενταχθεί στον Άξονα Προτεραιότητας 03 «Ενίσχυση της ανταγωνιστικότητας και της εξωστρέφειας των ΜΜΕ - Βελτίωση της ελκυστικότητας της Περιφέρειας Αττικής για

προσέλκυση Επενδύσεων και προαγωγή της Καινοτόμου Επιχειρηματικότητας» του Ε.Π. Αττική 2014-2020 της εγκεκριμένης ΟΧΕ της Δυτικής Αθήνας. Φορέας Χρηματοδότησης του Έργου είναι η Περιφέρεια Αττικής, η οποία στηρίζει χρηματοδοτικά τις ΟΧΕ/ ΒΑΑ που εντάσσονται χωρικά στην αρμοδιότητά της, μέσω του Ε.Π. «Αττική 2014 -2020». (MIS **5063568** ΣΑΕ **2020ΕΠ08510174**). Η δαπάνη για την παρούσα σύμβαση βαρύνει την με Κ.Α.: **70/6474.0024** σχετική πίστωση του προϋπολογισμού του οικονομικού έτους 2021 του Φορέα.

Άρθρο 2: Υποχρεώσεις του αναδόχου

1. Ο Ανάδοχος αναλαμβάνει την υποχρέωση να υλοποιήσει και να παραδώσει το έργο, σύμφωνα με τα καθοριζόμενα στα άρθρα της παρούσας, εκτελώντας όλες τις επιμέρους εργασίες που αυτό περιλαμβάνει.
2. Καθ' όλη τη διάρκεια εκτέλεσης του Έργου, ο Ανάδοχος θα πρέπει να συνεργάζεται στενά με την Αρμόδια Υπηρεσία, υποχρεούται δε να λαμβάνει υπόψη του οποιεσδήποτε παρατηρήσεις αυτής σχετικά με την εκτέλεση του Έργου και οι οποίες εμπίπτουν στο αντικείμενο της Σύμβασης. Ο Ανάδοχος υποχρεούται να παρίσταται σε υπηρεσιακές συνεδριάσεις που αφορούν στο Έργο, παρουσιάζοντας τα απαραίτητα στοιχεία για την αποτελεσματική λήψη αποφάσεων, κατόπιν συνεννόησης με την Αναθέτουσα Αρχή.
3. Ο Ανάδοχος θα είναι πλήρως και αποκλειστικά μόνος υπεύθυνος για την τήρηση της ισχύουσας νομοθεσίας σε σχέση με οποιαδήποτε εργασία εκτελείται από μέλη της Ομάδας Έργου, που θα ασχοληθούν ή θα παράσχουν οποιεσδήποτε υπηρεσίες σε σχέση με την παρούσα Σύμβαση. Σε περίπτωση οποιασδήποτε παράβασης ή ζημίας που προκληθεί σε τρίτους υποχρεούται μόνος αυτός προς αποκατάστασή της.
4. Σε περίπτωση που μέλη της Ομάδας Έργου του Αναδόχου αποχωρήσουν από αυτήν ή λύσουν τη συνεργασία τους μαζί του, ο Ανάδοχος υποχρεούται να εξασφαλίσει ότι κατά το χρονικό διάστημα, μέχρι την αποχώρησή τους, θα παρέχουν κανονικά τις υπηρεσίες τους και αφετέρου να αντικαταστήσει άμεσα τους αποχωρήσαντες συνεργάτες με άλλους ανάλογης εμπειρίας και προσόντων μετά από έγκριση της Αναθέτουσας Αρχής.
5. Ο Ανάδοχος είναι αποκλειστικά και πλήρως υπεύθυνος για πράξεις ή παραλείψεις του προσωπικού/ εξωτερικών συνεργατών/υπεργολάβων που θα απασχολήσει για την εκτέλεση του έργου και οφείλει να ενεργεί με επιμέλεια και φροντίδα, ώστε να εμποδίζει πράξεις ή παραλείψεις, που θα μπορούσαν να έχουν αποτέλεσμα αντίθετο με το συμφέρον της Αναθέτουσας Αρχής.
6. Σε περίπτωση ανωτέρας βίας, η απόδειξη αυτής βαρύνει εξ' ολοκλήρου τον Ανάδοχο, ο οποίος υποχρεούται μέσα σε είκοσι (20) εργάσιμες μέρες από τότε που συνέβησαν τα περιστατικά που συνιστούν την ανωτέρα βία να τα αναφέρει εγγράφως και να προσκομίσει στην Αναθέτουσα Αρχή τα απαραίτητα αποδεικτικά στοιχεία.

7. Ο Ανάδοχος υποχρεούται να ενημερώνει την Αρμόδια Υπηρεσία για τις υποχρεώσεις συμμόρφωσης της τελευταίας ως προς τις υποχρεώσεις διασφάλισης των προσωπικών δεδομένων, εφόσον αυτές αφορούν στην υλοποίηση της Πράξης.
8. Η Αναθέτουσα Αρχή απαλλάσσεται από κάθε ευθύνη και υποχρέωση από τυχόν ατύχημα ή από κάθε άλλη αιτία κατά την εκτέλεση του Έργου. Η Αναθέτουσα Αρχή δεν έχει υποχρέωση καταβολής αποζημίωσης για υπερωριακή απασχόληση ή οποιαδήποτε άλλη αμοιβή στο προσωπικό του Αναδόχου ή τρίτων.
9. Σε περίπτωση που ο Ανάδοχος είναι Ένωση / Κοινοπραξία, τα Μέλη που αποτελούν την Ένωση/ Κοινοπραξία, θα είναι από κοινού και εις ολόκληρον υπεύθυνα έναντι της Αναθέτουσας Αρχής για την εκπλήρωση όλων των απορρευσών από τη Προκήρυξη υποχρεώσεών τους. Τυχόν υφιστάμενες μεταξύ τους συμφωνίες περί κατανομής των ευθυνών τους έχουν ισχύ μόνον στις εσωτερικές τους σχέσεις και σε καμία περίπτωση δεν δύναται να προβληθούν έναντι της Αναθέτουσας Αρχής ως λόγος απαλλαγής του ενός Μέλους από τις ευθύνες και τις υποχρεώσεις του άλλου ή των άλλων Μελών για την ολοκλήρωση του Έργου.
10. Σε περίπτωση λύσης, πτώχευσης, ή θέσης σε καθεστώς αναγκαστικής διαχείρισης ή εκκαθάρισης ενός εκ των μελών της ένωσης που απαρτίζουν τον Ανάδοχο, η Σύμβαση εξακολουθεί να υφίσταται και οι απορρέουσες από τη Σύμβαση υποχρεώσεις βαρύνουν τα εναπομείναντα μέλη του Αναδόχου, μόνο εφόσον αυτά είναι σε θέση να τις εκπληρώσουν. Η κρίση για τη δυνατότητα εκπλήρωσης ή μη των όρων της Σύμβασης εναπόκειται στη διακριτική ευχέρεια του αρμοδίου οργάνου της Αναθέτουσας Αρχής. Σε αντίθετη περίπτωση, η Αναθέτουσα Αρχή δύναται να καταγγείλει τη Σύμβαση.
11. Τόπος παράδοσης των παραδοτέων που προκύπτουν από τη Σύμβαση που θα υπογραφεί με τον Ανάδοχο, ορίζεται η έδρα της Αναθέτουσας Αρχής.
12. Ο Ανάδοχος υποχρεούται να διαθέσει οποιοδήποτε ειδικό εξοπλισμό χρειαστεί για την εκτέλεση των υποχρεώσεών του.
13. Μαζί με τα παραδοτέα, ο Ανάδοχος υποχρεούται να παραδώσει στην Αναθέτουσα Αρχή όλα τα αρχεία δεδομένων (ποσοτικών και ποιοτικών – αρχεία .xls, και .doc αντίστοιχα) που θα χρησιμοποιηθούν, τηρώντας σε κάθε περίπτωση το στατιστικό απόρρητο και τις διατάξεις περί προσωπικών δεδομένων.
14. Εάν το συμβατικό τίμημα εκχωρηθεί εν όλω ή εν μέρει σε Τράπεζα, κατά τα ως άνω, σε περίπτωση που, για λόγους που άπτονται στις συμβατικές σχέσεις μεταξύ των συμβαλλομένων μερών, δεν προκύψει εν όλω ή εν μέρει υπέρ της Τράπεζας το εκχωρούμενο τίμημα (ενδεικτικά αναφέρονται έκπτωση Αναδόχου, απομείωση συμβατικού τιμήματος, αναστολή εκτέλεσης της σύμβασης, διακοπή σύμβασης, καταλογισμός ρητρών, συμβιβασμός κ.λπ.) η Αναθέτουσα Αρχή δεν έχει καμία ευθύνη έναντι της εκδοχέως Τράπεζας.
15. Ο Ανάδοχος υποχρεούται να τηρεί τις υποχρεώσεις που απορρέουν από τις διατάξεις της περιβαλλοντικής, κοινωνικοασφαλιστικής και εργατικής νομοθεσίας που έχουν θεσπισθεί με το δίκαιο της Ένωσης, το εθνικό δίκαιο, συλλογικές συμβάσεις ή διεθνείς διατάξεις περιβαλλοντικού, κοινωνικού και εργατικού δικαίου, σύμφωνα με τα οριζόμενα στο άρθρο 18 του ν.4412/2016.

Άρθρο 3: Υποχρεώσεις Αναθέτουσας Αρχής

1. Η Αρμόδια Υπηρεσία της Αναθέτουσας Αρχή αναλαμβάνει να παραδώσει στον Ανάδοχο το διαθέσιμο πληροφοριακό υλικό, που διαθέτει και θεωρεί χρήσιμο για την εκτέλεση του Έργου.
2. Η Αρμόδια Υπηρεσία υποχρεούται επίσης να απαντήσει στα κοινοποιούμενα ερωτήματα του Αναδόχου, που αφορούν στις ενέργειες, στις οποίες θα προβεί ο Ανάδοχος, προκειμένου να εκπονήσει τα παραδοτέα του έργου.

Άρθρο 4: Τεχνικές Προδιαγραφές

1. Τα παραδοτέα θα πρέπει να ανταποκρίνονται στις τεχνικές απαιτήσεις που προβλέπονται στην προσφορά του αναδόχου, καθώς και στις τεχνικές προδιαγραφές της διακήρυξης και του παραρτήματος Α' αυτής, οι οποίες και αποτελούν αναπόσπαστο τμήμα της παρούσας.
2. Επίσης, ο Ανάδοχος, πέρα από την ανωτέρω υποχρέωσή του για συμμόρφωση με τους όρους των τεχνικών προδιαγραφών και της προσφοράς του, οφείλει να συμμορφώνεται με τις οδηγίες και υποδείξεις της Αρμόδιας Υπηρεσίας καθώς και στις υποδείξεις της αρμόδιας Επιτροπής Παραλαβής, στο πλαίσιο της διαδικασίας παραλαβής των παραδοτέων.
3. Όπου δεν ορίζεται διαφορετικά στη σύμβαση, ισχύουν τα αναφερόμενα στην διακήρυξη και στην προσφορά του Αναδόχου. Σε περίπτωση αντίθεσης ή αμφιβολίας, οι όροι της παρούσας σύμβασης και των τεχνικών προδιαγραφών της διακήρυξης θεωρούνται ισχυρότεροι των όρων της προσφοράς του αναδόχου.

Άρθρο 5: Χρόνος Παράδοσης – Παραδοτέα - Παραλαβή

1. Η υλοποίηση του έργου θα γίνει σύμφωνα με τα οριζόμενα στην υπ. αριθμ..... διακήρυξη του έργου και ιδίως στο Παράρτημα Α' αυτής, στη με αρ. πρωτ..... απόφαση κατακύρωσης και στην Τεχνική προσφορά του αναδόχου.
2. Σύμβαση θα διαρκέσει 21 μήνες ήτοι μέχρι την .../.../2023, άρχεται δε από την ανάρτησή τη στο ΚΗΜΔΗΣ
3. Το έργο του Αναδόχου, περιλαμβάνει τα παρακάτω Παραδοτέα, σύμφωνα με το ακόλουθο χρονοδιάγραμμα (όλοι οι χρόνοι εκκινούν από την υπογραφή της σύμβασης):

	1	2	3	4	6	9	12	15	18	21
KY-1										
KY-2										
KY-3										
KY-4										
KY-5										
KY-6										
KY-7										
KY-8										
KY-9										
KY-10										
KY-10.1										
KY-10.2										

KY-10.3												
KY-10.4												
KY-10.5												
KY-11												
KY-12												
KY-13												
KY-14												

4. Τόσο ο συνολικός χρόνος όσο και οι χρόνοι παράδοσης των παραδοτέων μπορούν να παραταθούν από την Αναθέτουσα Αρχή, εφόσον δοθεί παράταση υλοποίησης της πράξης.
5. Η παρακολούθηση και παραλαβή της σύμβασης θα γίνει σύμφωνα με τις διατάξεις των άρθρων 204, 205, 216, 218, 219 και 220 του Νόμου 4412/2016, όπως ισχύουν.
6. Ο Ανάδοχος υποβάλλει στο πρωτόκολλο της Αναθέτουσας Αρχής τα παραδοτέα στην Ελληνική γλώσσα σε δύο (2) αντίτυπα, σε έντυπη και ηλεκτρονική μορφή που θα είναι πλήρως επεξεργάσιμη και ελέγξιμη. Τα παραδοτέα θα υποβάλλονται με συνοδευτική επιστολή με την οποία ο Ανάδοχος θα αιτείται την παραλαβή τους.
7. Κατά τη διάρκεια υλοποίησης του έργου ο Ανάδοχος υποχρεούται να λαμβάνει οδηγίες και να συμμορφώνεται με τις υποδείξεις της Αρμόδιας Υπηρεσίας.
8. Η Αρμόδια Υπηρεσία έχει το δικαίωμα να προσκαλεί τον Ανάδοχο σε συσκέψεις, κατά τις οποίες θα παρουσιάζει την πρόοδο του έργου του, θα συζητούνται προβλήματα ή γενικώς θέματα που ανακύπτουν κατά τη διάρκεια του έργου και θα δίδονται οδηγίες, κατευθύνσεις και διευκρινίσεις εκατέρωθεν. Σε κάθε περίπτωση και σε οποιοδήποτε σημείο της εξέλιξης του έργου, εάν η Αρμόδια Υπηρεσία διαπιστώνει μη συμμορφώσεις με τους όρους της Σύμβασης και τις τιθέμενες προδιαγραφές, ενημερώνει εγγράφως τον Ανάδοχο, ο οποίος υποχρεούται να προβεί σε διορθωτικές ενέργειες και να αναφέρει αυτές στην Αρμόδια Υπηρεσία δέκα (10) εργάσιμες ημέρες από τη γνωστοποίηση των σχετικών ευρημάτων.
9. Η παρακολούθηση του έργου του Αναδόχου, δεν απαλλάσσει τον Ανάδοχο από την ευθύνη του για σφάλματα, ανακρίβειες ή παραλείψεις που θα διαπιστωθούν κατά την οριστική παραλαβή του έργου και τα οποία ο Ανάδοχος υποχρεούται να αναμορφώσει σύμφωνα με τα οριζόμενα στο παρόν άρθρο, έστω κι αν αυτά δεν διαπιστώθηκαν κατά την υλοποίηση του έργου.
10. Σε περίπτωση καθυστέρησης ανταπόκρισης του Αναδόχου με αποδεδειγμένη υπαιτιότητα της Υπηρεσίας μετατίθεται ισόχρονα ο χρόνος παράδοσης μετά από εισήγηση και ειδική αιτιολόγηση της Επιτροπής Παραλαβής και απόφαση της Αναθέτουσας Αρχής.

Άρθρο 6: Ποινικές Ρήτρες – Κήρυξη Αναδόχου έκπτωτου

1. Σε περίπτωση μη ολοκλήρωσης της σύμβασης εντός του συμβατικού χρόνου ή/και υποβολής των παραδοτέων, με υπαιτιότητα του αναδόχου, είναι δυνατόν να επιβάλλονται εις βάρος του ποινικές ρήτρες, με αιτιολογημένη απόφαση της Αναθέτουσας Αρχής:
 - επιβάλλεται ποινική ρήτρα 2,5% επί της συμβατικής αξίας χωρίς ΦΠΑ των υπηρεσιών ή και παραδοτέων που παραδόθηκαν εκπρόθεσμα, για καθυστέρηση που περιορίζεται σε

χρονικό διάστημα που δεν υπερβαίνει το 50% της προβλεπόμενης συνολικής διάρκειας της σύμβασης ή σε περίπτωση τμηματικών/ενδιαμέσων προθεσμιών της αντίστοιχης προθεσμίας,

- επιβάλλεται ποινική ρήτρα 5% χωρίς ΦΠΑ επί της συμβατικής αξίας των υπηρεσιών ή και παραδοτέων που παραδόθηκαν εκπρόθεσμα για καθυστέρηση που υπερβαίνει το 50%
- οι ποινικές ρήτρες για υπέρβαση των τμηματικών προθεσμιών είναι ανεξάρτητες από τις επιβαλλόμενες για υπέρβαση της συνολικής διάρκειας της σύμβασης και δύνανται να ανακαλούνται με αιτιολογημένη απόφαση της Αναθέτουσας Αρχής, αν οι υπηρεσίες ή και τα παραδοτέα που καθυστερούν και αφορούν στις ως άνω τμηματικές προθεσμίες παραδοθούν μέσα στη συνολική διάρκεια της σύμβασης και τις εγκεκριμένες παρατάσεις αυτής και υπό την προϋπόθεση ότι το σύνολο της σύμβασης έχει εκτελεστεί πλήρως.

2. Οι ποινικές ρήτρες δεν επιβάλλονται και η έκπτωση δεν επέρχεται αν ο Ανάδοχος αποδείξει ότι η καθυστέρηση οφείλεται σε ανώτερη βία ή σε υπαιτιότητα της Αναθέτουσας Αρχής.
3. Το ποσό των ποινικών ρητρών αφαιρείται/συμψηφίζεται από/με την αμοιβή του αναδόχου.
4. Η επιβολή ποινικών ρητρών δεν στερεί από την Αναθέτουσα Αρχή το δικαίωμα να κηρύξει τον Ανάδοχο έκπτωτο.
5. Για τα θέματα κήρυξης του αναδόχου έκπτωτου και τις επιβαλλόμενες σε αυτόν κυρώσεις, έχουν ανάλογη εφαρμογή οι διατάξεις που προβλέπονται στο άρθρο 203 του Νόμου 4412/2016.
6. Η Αναθέτουσα Αρχή διατηρεί το δικαίωμα μονομερούς λύσης της υπογραφείσας σύμβασης κατά τη διάρκεια εκτέλεσης της σύμφωνα με τα οριζόμενα στο άρθρο 133 του Νόμου 4412/2016.
7. Σε περίπτωση καθυστέρησης παράδοσης φάσεων του Έργου με αποδεδειγμένη υπαιτιότητα της Υπηρεσίας μπορεί να μετατίθεται ισόχρονα ο χρόνος παράδοσης, μετά από εισήγηση και ειδική αιτιολόγηση της ΕΠ.
8. Η Αναθέτουσα Αρχή δεν θα θεωρηθεί υπεύθυνη για οποιεσδήποτε ζημιές ή διαφυγόντα κέρδη υποστεί ο Ανάδοχος από την έκπτωση του.
9. Η έκπτωση του Αναδόχου δεν επηρεάζει δικαιώματα και υποχρεώσεις των μερών, που προϋπήρχαν αυτής και δεν απαλλάσσει τον Ανάδοχο από ευθύνες και υποχρεώσεις, που απορρέουν από τη Σύμβαση ή το Νόμο σε σχέση με συμβατικές εργασίες, που έχουν εκτελεστεί πριν την έκπτωση, ούτε την Αναθέτουσα Αρχή από την υποχρέωση καταβολής της αξίας του τμήματος του έργου που παραδόθηκε και παραλήφθηκε οριστικά, πλήρως και προσηκόντως.

Άρθρο 7: Συμβατικό τίμημα – Τρόπος πληρωμής

1. Το Συμβατικό Τίμημα (καλούμενο εφεξής “Τίμημα”) για την εκτέλεση του Έργου από τον Ανάδοχο, ανέρχεται συνολικά στο ποσό των #.....# €, συμπεριλαμβανομένου του αναλογούντος Φ.Π.Α.,
2. Η καταβολή της αμοιβής θα γίνει ηλεκτρονικά, σύμφωνα με το Νόμο 4412/2016 όπως ισχύουν, και αφού προσκομισθούν όλα τα απαραίτητα δικαιολογητικά (τιμολόγιο παροχής υπηρεσιών, φορολογική και ασφαλιστική ενημερότητα και βεβαίωση καταστήματος τραπέζης με IBAN του αναδόχου) και γίνουν οι νόμιμες κρατήσεις.

3. Η καταβολή της αμοιβής θα γίνει σε τμηματικές πληρωμές και συγκεκριμένα σε έντεκα (11) δόσεις, σύμφωνα με τα παρακάτω:

ΠΠ	Π.	Ποσό	%
ΠΠ1	Π.1		
ΠΠ2	Π.2		
	Π.3		
ΠΠ3	Π.4		
	Π.5		
ΠΠ4	Π.6		
ΠΠ5	Π.7		
ΠΠ6	Π.8		
ΠΠ7	Π.9		
ΠΠ8	Π.10		
ΠΠ9	Π.11		
Άθροισμα			
ΦΠΑ 24%			
Γενικό Άθροισμα			

4. Η καταβολή της αμοιβής θα γίνει υπό την προϋπόθεση της οριστικής παραλαβής των αντίστοιχων Παραδοτέων σύμφωνα με το χρονοδιάγραμμα υλοποίησης της σύμβασης, τη σύνταξη του «Πρωτοκόλλου Παραλαβής Υπηρεσιών» από την Επιτροπή Παραλαβής και την ύπαρξη των αντίστοιχων πιστώσεων.
5. Οι τμηματικές πληρωμές θα γίνονται σύμφωνα με τα ανωτέρω, μετά την παράδοση των σχετικών παραδοτέων, και την οριστική παραλαβή τους από την Επιτροπή Παραλαβής, η οποία με τα πρακτικά της θα βεβαιώνει α) την εμπρόθεσμη παράδοσή τους και β) την επιτυχή υλοποίηση και ολοκλήρωσή τους σύμφωνα με τους όρους της παρούσας.
6. Σε περίπτωση κοινοπραξίας ή ένωσης προσώπων άνευ νομικής προσωπικότητας, τα παραστατικά εκδίδονται από κάθε ένα μέλος της κοινοπραξίας ή της ένωσης χωριστά, τηρουμένων των αναλογούντων ποσοστών συμμετοχής τους και ανάλογα με το μέρος του έργου που έχει αναλάβει να υλοποιήσει, όπως έχει περιγραφεί στην έγγραφη συμφωνία συνεργασίας και στην τεχνική προσφορά της σχετικής ένωσης ή κοινοπραξίας και με αναφορά στην περιγραφή αυτή.
7. Η πληρωμή της αξίας εκάστου παραδοτέου του Έργου θα γίνεται με την προσκόμιση των παραστατικών και δικαιολογητικών που προβλέπονται από τις ανωτέρω διατάξεις καθώς και κάθε άλλου δικαιολογητικού που τυχόν ήθελε ζητηθεί από τις αρμόδιες υπηρεσίες που διενεργούν τον έλεγχο και την πληρωμή.
8. Η καταβολή της εκάστοτε δόσης από τον Δικαιούχο στον Ανάδοχο τελεί υπό την προϋπόθεση της προηγούμενης διάθεσης του σχετικού χρηματικού ποσού από τον Φορέα Χρηματοδότησης.
9. Τα δικαιολογητικά πληρωμής είναι τα αναφερόμενα στο Άρθρο 200 του ν.4412/2016, όπως ισχύουν. Σημειώνεται ότι η τιμολόγηση από τον Ανάδοχο θα πρέπει να είναι διακριτή/χωριστή για κάθε δόση.

10. Στο ανωτέρω ποσό του συμβατικού τιμήματος του έργου περιλαμβάνονται τα κάθε είδους έξοδα και δαπάνες του Αναδόχου για την εκτέλεση του έργου. Με απόφαση της Υπηρεσίας και ύστερα από πρόταση της αρμόδιας επιτροπής, διακόπτεται η χρηματοδότηση του έργου και καταγγέλλεται η σύμβαση εφόσον ο Ανάδοχος υπαίτια δεν παρέχει τις υπηρεσίες σύμφωνα με την παρούσα και την προκήρυξη.
11. Δεν προβλέπεται αναπροσαρμογή της αμοιβής του Αναδόχου κατά τη διάρκεια εκτέλεσης των Υπηρεσιών που θα αναλάβει, σύμφωνα με την σχετική σύμβαση.
12. Ο Ανάδοχος επιβαρύνεται με κάθε νόμιμη ασφαλιστική εισφορά και κράτηση υπέρ νομικών προσώπων ή άλλων οργανισμών, η οποία, κατά νόμο, βαρύνει τον Ανάδοχο.
13. Ο Ανάδοχος δε δικαιούται να εκχωρεί τη σύμβαση σε οποιοδήποτε τρίτο, ούτε να υποκαθίσταται από τρίτο, χωρίς την προηγούμενη έγγραφη έγκριση της Αναθέτουσας Αρχής, η οποία δίδεται, κατά την απόλυτη κρίση της, σε όλως εξαιρετικές περιπτώσεις.

Άρθρο 8: Εγγυήσεις

1. Για την καλή εκτέλεση των όρων της παρούσας σύμβασης, ο Ανάδοχος κατέθεσε την υπ' αρ. εγγυητική επιστολή καλής εκτέλεσης της Τράπεζας, αξίας _____, € που αντιπροσωπεύει το 5% του συμβατικού τιμήματος (μη συμπεριλαμβανομένου ΦΠΑ) διάρκειας μέχρι __/__/2021
2. Η ανωτέρω εγγύηση επιστρέφεται σε εύλογο χρονικό διάστημα μετά την οριστική ποσοτική και ποιοτική παραλαβή του συνόλου του Έργου, και ύστερα από την εκκαθάριση των τυχών απαιτήσεων από τους δύο συμβαλλομένους.

Άρθρο 9: Τροποποίηση όρων της σύμβασης

Η σύμβαση μπορεί να τροποποιείται κατά τη διάρκειά της, χωρίς να απαιτείται νέα διαδικασία σύναψης σύμβασης, μόνο σύμφωνα με τους όρους και τις προϋποθέσεις του άρθρου 132 του ν. 4412/2016, κατόπιν γνωμοδότησης της καθ' ύλην αρμόδιας υπηρεσίας ή άλλως της υπηρεσίας η οποία ορίζεται με απόφαση της Α.Α..

Άρθρο 10: Ευθύνη

Η Αναθέτουσα Αρχή δεν ευθύνεται έναντι τρίτων (προσωπικού, εξωτερικών συνεργατών, υπεργολάβων κ.λπ.) για πράξεις ή παραλείψεις του αναδόχου. Σε περίπτωση οποιασδήποτε παράβασης ή ζημίας που προκληθεί σε τρίτους υποχρεούται μόνος ο Ανάδοχος προς αποκατάστασή της.

Άρθρο 11: Κυριότητα / Δικαιώματα πνευματικής ιδιοκτησίας / Εχεμύθεια

1. Όλες οι πληροφορίες, τις οποίες ο Ανάδοχος αποκτά κατά την εκτέλεση της παρούσας Σύμβασης ή οι οποίες σχετίζονται με αυτήν, συμπεριλαμβανομένων όλων των αναλυτικών στοιχείων της εγκεκριμένης Πράξης (εφεξής καλούμενες «Πληροφορίες») θα τηρούνται εμπιστευτικές και δεν θα κοινολογούνται σε οποιονδήποτε τρίτο ούτε θα χρησιμοποιούνται από τον Ανάδοχο με οποιοδήποτε άλλο τρόπο εκτός από αυτόν που αφορά στον σκοπό της παροχής των υπηρεσιών της παρούσας.

2. Ο Ανάδοχος δεν δύναται να προβαίνει σε δημόσιες δηλώσεις σχετικά με το Έργο, χωρίς την προηγούμενη συναίνεση της Αναθέτουσας Αρχής, ούτε να συμμετέχει σε δραστηριότητες ασυμβίβαστες με τις υποχρεώσεις του απέναντι στην Αναθέτουσα Αρχή και δεν δεσμεύει την Αναθέτουσα Αρχή, με κανένα τρόπο, χωρίς την προηγούμενη γραπτή της συναίνεση.
3. Ο Ανάδοχος οφείλει να επιστρέψει στην Αναθέτουσα Αρχή όλο το υλικό των πληροφοριών που κατείχε με τη λήξη τους παρούσας σύμβασης με οποιοδήποτε τρόπο.
4. Όλα τα αποτελέσματα - μελέτες, στοιχεία και κάθε άλλο έγγραφο ή αρχείο σχετικό με την εν λόγω προμήθεια, και τα εργαλεία ανάπτυξης αυτής, όταν δεν αποτελούν αντικείμενο παραχώρησης χρήσης, καθώς και όλα τα υπόλοιπα παραδοτέα που θα αποκτηθούν ή θα αναπτυχθούν από τον Ανάδοχο με δαπάνες του Έργου, θα αποτελούν αποκλειστική ιδιοκτησία της Αναθέτουσας Αρχής η οποία θα έχει τη δυνατότητα να τα διαχειρίζεται πλήρως και να τα εκμεταλλεύεται (όχι εμπορικά), εκτός και αν ήδη προϋπάρχουν σχετικά πνευματικά δικαιώματα.
5. Τα αποτελέσματα θα είναι πάντοτε στη διάθεση των νομίμων εκπροσώπων της Αναθέτουσας Αρχής κατά τη διάρκεια ισχύος της Σύμβασης, και εάν βρίσκονται στην κατοχή του Αναδόχου, θα παραδοθούν στην Αναθέτουσα Αρχή κατά την καθ' οιονδήποτε τρόπο λήξη ή λύση της Σύμβασης. Σε περίπτωση αρχείων με στοιχεία σε ηλεκτρονική μορφή, ο Ανάδοχος υποχρεούται να συνοδεύσει την παράδοσή τους με έγγραφη τεκμηρίωση και με οδηγίες για την ανάκτηση / διαχείρισή τους.
6. Με την οριστική παραλαβή του Έργου τα δικαιώματα πνευματικής ιδιοκτησίας, τα οποία θα παραχθούν κατά την εκτέλεση του Έργου, μεταβιβάζονται από τον Ανάδοχο αυτοδίκαια στην Αναθέτουσα Αρχή, η οποία θα είναι πλέον αποκλειστικός δικαιούχος του Έργου και θα φέρει όλες τις εξουσίες που απορρέουν από αυτό, δηλαδή, ενδεικτικά, την εξουσία οριστικής ή προσωρινής αναπαραγωγής του λογισμικού με κάθε μέσο και μορφή, εν όλω ή εν μέρει, την εξουσία φόρτωσης, εμφάνισης στην οθόνη, εκτέλεσης μεταβίβασης, αντιγραφής, αποθήκευσης αλλά και τροποποίησης χωρίς άδεια του Αναδόχου, η οποία σε κάθε περίπτωση παρέχεται ανέκκλητα δια της υπογραφής της σύμβασης.

Άρθρο 12: Ανωτέρα Βία

Ο Ανάδοχος που επικαλείται ανωτέρα βία υποχρεούται, μέσα σε είκοσι (20) ημέρες από τότε που συνέβησαν τα περιστατικά που συνιστούν την ανωτέρα βία, να αναφέρει εγγράφως αυτά και να προσκομίσει στην Αναθέτουσα Αρχή τα απαραίτητα αποδεικτικά στοιχεία σύμφωνα με τα οριζόμενα στο άρθρο 204 του ν.4412/2016.

Άρθρο 13: Εκχώρηση

Ο Ανάδοχος δεν δικαιούται να εκχωρήσει ή να μεταβιβάσει την παρούσα σύμβαση ή μέρος της ή οποιοδήποτε δικαίωμα ή υποχρέωση απορρέει από αυτήν χωρίς την προηγούμενη έγγραφη συναίνεση της Αναθέτουσας Αρχής.

Άρθρο 14

Για τα θέματα που δεν ρυθμίζονται με την παρούσα έχουν εφαρμογή:

- ⇒ Οι διατάξεις του Νόμου 4412/2016 (ΦΕΚ 147/Α΄/8-08-2016) «Δημόσιες Συμβάσεις Έργων, Προμηθειών και Υπηρεσιών (προσαρμογή στις Οδηγίες 2014/24/ΕΕ και 2014/25/ΕΕ), όπως έχει τροποποιηθεί και ισχύει, και συμπληρωματικά ο Αστικός Κώδικας,
- ⇒ η υπ. αριθμ..... Απόφαση και το τεύχος Διακήρυξης Ηλεκτρονικού Διαγωνισμού,
- ⇒ η υπ. αριθμ..... Απόφαση κατακύρωσης,
- ⇒ η τεχνική και οικονομική προσφορά του Αναδόχου όπου αυτή δεν έρχεται σε αντίθεση με τα προαναφερόμενα έγγραφα.

Άρθρο 15: Επίλυση διαφορών

Οποιαδήποτε διαφορά μεταξύ των μερών σχετικά με την ερμηνεία και εκτέλεση της παρούσας Σύμβασης επιλύεται από τα αρμόδια Δικαστήρια της Αθήνας .

Η σύμβαση αυτή συνετάγη σε τρία (3) όμοια πρωτότυπα και υπεγράφη από τους συμβαλλόμενους. Εκ των τριών (3) πρωτοτύπων δύο (2) έλαβε η Αναθέτουσα Αρχή και ένα (1) ο ανάδοχος.

Οι Συμβαλλόμενοι

Για την Αναθέτουσα Αρχή

Για τον Ανάδοχο

7.5 Παράρτημα Ε - Υπόδειγμα Βιογραφικού Σημειώματος

Βιογραφικό Σημείωμα

Προσωπικά στοιχεία

Επώνυμο:	_____	Όνομα:	_____
Πατρώνυμο:	_____	Μητρώνυμο:	_____
Ημερομηνία Γέννησης:	__/__/____	Τόπος:	_____
Τηλέφωνο:	_____	Fax:	_____
E-mail:	_____		
Διεύθυνση Κατοικίας:	_____		

Εκπαίδευση

Όνομα Ιδρύματος	Τίτλος Πτυχίου	Ειδικότητα	Ημερομηνία
Κατηγορία Στελέχους			
(στο προτεινόμενο, από τον υποψήφιο Οικονομικό Φορέα, σχήμα διοίκησης Έργου)			

Επαγγελματική Εμπειρία

Έργο	Εργοδότης	Θέση ³ και καθήκοντα	Από-Έως	A/M
			__/__/__	

³ Ενδεικτικά: manager, senior consultant, consultant, business expert κλπ.

7.6 Παράρτημα ΣΤ – Οικονομική Προσφορά

Τυποποιημένο Έντυπο Οικονομικής Προσφοράς



Επιχειρησιακό Πρόγραμμα «Αττική 2014-2020»

ΟΧΕ/ΒΑΑ Δυτικής Αθήνας

Ελληνική Δημοκρατία

Νομός Αττικής

Αναπτυξιακός Σύνδεσμος Δυτικής Αθήνας

Κωδ. Πράξης/MIS (ΟΠΣ): **5063568**

Κ.Α.: **70/6474.0024**

ΣΑΕ: **2020ΕΠ08510174**

Διακήρυξη:

Αναθέτουσα Αρχή: Αναπτυξιακός Σύνδεσμος Δυτικής Αθήνας (ΑΣΔΑ)

Έργο: Ανάπτυξη Οικοσυστήματος Ενδυνάμωσης των εν δυνάμει Επιχειρηματιών και Προώθησης της Δημιουργίας Νέων και Νεοφυών Καινοτόμων μικρο-Επιχειρήσεων στη Δυτική Αθήνα, ιδίως στους Τομείς της ΠΣΕΕ Αττικής - (Ανάπτυξη Διαδικτυακής Πλατφόρμας, Ψηφιακές Υπηρεσίες, Συμβουλευτικές Υπηρεσίες)

Προτεινόμενο Κόστος Ανθρωπομύνα (Α/Μ) στελεχών Ομάδας Έργου:

Στέλεχος (Κωδ.)	Μικτό Κόστος	ΑΜ	Σύνολο
Σ.1		20,6	
Σ.2		11	
Σ.3		10,6	
Σ.4		13,5	
Σ.5		10,8	
Σ.6		19,3	
Σ.7		10,7	
Σ.8		19,8	
Σ.9		20,5	
Σ.10		10,6	
Σ.11		10	
Σ.12		19,4	
Σ.13		9,7	
Σ.14		4	
Σ.15		19	
Σ.16		11,6	
Σύνολο			
ΦΠΑ			
Γενικό Σύνολο			

Κόστος Παραδοτέων*

ΠΠ	Π.	Ποσό	%
ΠΠ1	Π.1		
ΠΠ2	Π.2		
	Π.3		
	Π.4		
ΠΠ3	Π.5		
ΠΠ4	Π.6		
ΠΠ5	Π.7		
ΠΠ6	Π.8		
ΠΠ7	Π.9		
ΠΠ8	Π.10		
ΠΠ9	Π.11		
Άθροισμα			
ΦΠΑ 24%			
Γενικό Άθροισμα			

* Για την διευκόλυνση του υπολογισμού και της συμπλήρωσης της οικονομικής προσφοράς επισυνάπτεται αρχείου υπολογισμού excel