



Ελληνική Δημοκρατία
Νομός Αττικής
Αναπτυξιακός Σύνδεσμος Δυτικής Αθήνας
Γενική Διεύθυνση
Αυτοτελές Τμήμα Προγραμματισμού και
Ανάπτυξης
Αρκαδίας 37, Περιστέρι
Τ.Κ: 12132
Πληροφορίες: Γκίκα Βασιλική
Τηλ. 2105745826, Fax: 2105759547
Email: info@asda.gr

Περιστέρι: 02/08/2022

Αρ. πρωτ.: 4245

Επιχειρησιακό Πρόγραμμα: «Ε.Π.
«Αττική 2014 -2020»»

ΟΧΕ/ΒΑΑ Δυτικής Αθήνας

Κωδ. Πράξης/MIS (ΟΠΣ): **5130636**

1.855.650,00 € προ ΦΠΑ

2.301.006,00 € με ΦΠΑ

Κ.Α.: 70/6474.0021

ΣΑΕ: 2022ΕΠ08510024

**Διακήρυξη Διεθνούς Ανοικτού
Ηλεκτρονικού Διαγωνισμού:**

ΔΡΑΣΗ/ΠΡΑΞΗ:

Ανάπτυξη Οικοσυστήματος Κοινωνικής
και Αλληλέγγυας Οικονομίας (ΚΑΛΟ)
στη Δυτική Αθήνα (Διαδημοτικό
Κοινωνικό Δίκτυο "ΚΟΙΝΩΝΩ")

ΚΩΔ CPV:

72212517-6, 79416100-4, 79415200-8,

72212783-1, 79411100-9, 85312300-2

Χρηματοδότηση: ΕΚΤ, Ε.Π. 9ν



Περιεχόμενα

ΣΥΝΟΠΤΙΚΑ ΣΤΟΙΧΕΙΑ ΕΡΓΟΥ	5
1 ΑΝΑΘΕΤΟΥΣΑ ΑΡΧΗ ΚΑΙ ΑΝΤΙΚΕΙΜΕΝΟ ΣΥΜΒΑΣΗΣ	7
1.1 ΣΤΟΙΧΕΙΑ ΑΝΑΘΕΤΟΥΣΑΣ ΑΡΧΗΣ	7
1.2 ΣΤΟΙΧΕΙΑ ΔΙΑΔΙΚΑΣΙΑΣ-ΧΡΗΜΑΤΟΔΟΤΗΣΗ	8
1.3 ΣΥΝΟΠΤΙΚΗ ΠΕΡΙΓΡΑΦΗ ΦΥΣΙΚΟΥ ΚΑΙ ΟΙΚΟΝΟΜΙΚΟΥ ΑΝΤΙΚΕΙΜΕΝΟΥ ΤΗΣ ΣΥΜΒΑΣΗΣ	8
1.4 ΘΕΣΜΙΚΟ ΠΛΑΙΣΙΟ	10
1.5 ΠΡΟΘΕΣΜΙΑ ΠΑΡΑΛΑΒΗΣ ΠΡΟΣΦΟΡΩΝ ΚΑΙ ΔΙΕΝΕΡΓΕΙΑ ΔΙΑΓΩΝΙΣΜΟΥ	14
1.6 ΔΗΜΟΣΙΟΤΗΤΑ	14
1.7 ΑΡΧΕΣ ΕΦΑΡΜΟΖΟΜΕΝΕΣ ΣΤΗ ΔΙΑΔΙΚΑΣΙΑ ΣΥΝΑΨΗΣ	15
2 ΓΕΝΙΚΟΙ ΚΑΙ ΕΙΔΙΚΟΙ ΟΡΟΙ ΣΥΜΜΕΤΟΧΗΣ	16
2.1 ΓΕΝΙΚΕΣ ΠΛΗΡΟΦΟΡΙΕΣ	16
2.1.1 Έγγραφα της σύμβασης	16
2.1.2 Επικοινωνία - Πρόσβαση στα έγγραφα της Σύμβασης	16
2.1.3 Παροχή Διευκρινίσεων	16
2.1.4 Γλώσσα	17
2.1.5 Εγγυήσεις	17
2.1.6 Προστασία Προσωπικών Δεδομένων	18
2.2 ΔΙΚΑΙΩΜΑ ΣΥΜΜΕΤΟΧΗΣ - ΚΡΙΤΗΡΙΑ ΠΟΙΟΤΙΚΗΣ ΕΠΙΛΟΓΗΣ	18
2.2.1 Δικαίωμα συμμετοχής	18
2.2.2 Εγγύηση συμμετοχής	19
2.2.3 Λόγοι αποκλεισμού	20
2.2.4 Καταλληλότητα άσκησης επαγγελματικής δραστηριότητας	25
2.2.5 Οικονομική και χρηματοοικονομική επάρκεια	25
2.2.6 Τεχνική και επαγγελματική ικανότητα	26
2.2.7 Πρότυπα διασφάλισης ποιότητας και πρότυπα περιβαλλοντικής διαχείρισης	27
2.2.8 Στήριξη στην ικανότητα τρίτων – Υπερβολαβία	28
2.2.9 Κανόνες απόδειξης ποιοτικής επιλογής	29
2.3 ΚΡΙΤΗΡΙΑ ΑΝΑΘΕΣΗΣ	42
2.3.1 Κριτήριο ανάθεσης	42
2.3.2 Βαθμολόγηση και κατάταξη προσφορών	45
2.4 ΚΑΤΑΡΤΙΣΗ - ΠΕΡΙΕΧΟΜΕΝΟ ΠΡΟΣΦΟΡΩΝ	46
2.4.1 Γενικοί όροι υποβολής προσφορών	46
2.4.2 Χρόνος και Τρόπος υποβολής προσφορών	47
2.4.3 Περιεχόμενα Φακέλου «Δικαιολογητικά Συμμετοχής- Τεχνική Προσφορά»	50
2.4.4 Περιεχόμενα Φακέλου «Οικονομική Προσφορά» / Τρόπος σύνταξης και υποβολής οικονομικών προσφορών	51
2.4.5 Χρόνος ισχύος των προσφορών	52
2.4.6 Λόγοι απόρριψης προσφορών	52
3 ΔΙΕΝΕΡΓΕΙΑ ΔΙΑΔΙΚΑΣΙΑΣ – ΑΞΙΟΛΟΓΗΣΗ ΠΡΟΣΦΟΡΩΝ	55
3.1 ΑΠΟΣΦΡΑΓΙΣΗ ΚΑΙ ΑΞΙΟΛΟΓΗΣΗ ΠΡΟΣΦΟΡΩΝ	55



3.1.1	Ηλεκτρονική αποσφράγιση προσφορών	55
3.1.2	Αξιολόγηση προσφορών	55
3.2	ΠΡΟΣΚΛΗΣΗ ΥΠΟΒΟΛΗΣ ΔΙΚΑΙΟΛΟΓΗΤΙΚΩΝ ΠΡΟΣΩΡΙΝΟΥ ΑΝΑΔΟΧΟΥ - ΔΙΚΑΙΟΛΟΓΗΤΙΚΑ ΠΡΟΣΩΡΙΝΟΥ ΑΝΑΔΟΧΟΥ	57
3.3	ΚΑΤΑΚΥΡΩΣΗ - ΣΥΝΑΨΗ ΣΥΜΒΑΣΗΣ	59
3.4	ΠΡΟΔΙΚΑΣΤΙΚΕΣ ΠΡΟΣΦΥΓΕΣ - ΠΡΟΣΩΡΙΝΗ ΚΑΙ ΟΡΙΣΤΙΚΗ ΔΙΚΑΣΤΙΚΗ ΠΡΟΣΤΑΣΙΑ	61
3.5	ΜΑΤΑΙΩΣΗ ΔΙΑΔΙΚΑΣΙΑΣ	63
4	ΌΡΟΙ ΕΚΤΕΛΕΣΗΣ ΤΗΣ ΣΥΜΒΑΣΗΣ	64
4.1	ΕΓΓΥΗΣΕΙΣ (ΚΑΛΗΣ ΕΚΤΕΛΕΣΗΣ, ΠΡΟΚΑΤΑΒΟΛΗΣ)	64
4.2	ΣΥΜΒΑΤΙΚΟ ΠΛΑΙΣΙΟ - ΕΦΑΡΜΟΣΤΕΑ ΝΟΜΟΘΕΣΙΑ	64
4.3	ΌΡΟΙ ΕΚΤΕΛΕΣΗΣ ΤΗΣ ΣΥΜΒΑΣΗΣ	64
4.4	ΥΠΕΡΓΟΛΑΒΙΑ	65
4.5	ΤΡΟΠΟΠΟΙΗΣΗ ΣΥΜΒΑΣΗΣ ΚΑΤΑ ΤΗ ΔΙΑΡΚΕΙΑ ΤΗΣ	66
4.6	ΔΙΚΑΙΩΜΑ ΜΟΝΟΜΕΡΟΥΣ ΛΥΣΗΣ ΤΗΣ ΣΥΜΒΑΣΗΣ	66
5	ΕΙΔΙΚΟΙ ΟΡΟΙ ΕΚΤΕΛΕΣΗΣ ΤΗΣ ΣΥΜΒΑΣΗΣ	68
5.1	ΤΡΟΠΟΣ ΠΛΗΡΩΜΗΣ	68
5.2	ΚΗΡΥΞΗ ΟΙΚΟΝΟΜΙΚΟΥ ΦΟΡΕΑ ΕΚΠΤΩΤΟΥ - ΚΥΡΩΣΕΙΣ	69
5.3	ΔΙΟΙΚΗΤΙΚΕΣ ΠΡΟΣΦΥΓΕΣ ΚΑΤΑ ΤΗ ΔΙΑΔΙΚΑΣΙΑ ΕΚΤΕΛΕΣΗΣ ΤΩΝ ΣΥΜΒΑΣΕΩΝ	70
5.4	ΔΙΚΑΣΤΙΚΗ ΕΠΙΛΥΣΗ ΔΙΑΦΟΡΩΝ	70
6	ΧΡΟΝΟΣ ΚΑΙ ΤΡΟΠΟΣ ΕΚΤΕΛΕΣΗΣ	71
6.1	ΠΑΡΑΚΟΛΟΥΘΗΣΗ ΤΗΣ ΣΥΜΒΑΣΗΣ	71
6.2	ΔΙΑΡΚΕΙΑ ΣΥΜΒΑΣΗΣ	71
6.3	ΠΑΡΑΛΑΒΗ ΤΟΥ ΑΝΤΙΚΕΙΜΕΝΟΥ ΤΗΣ ΣΥΜΒΑΣΗΣ	72
6.4	ΑΠΟΡΡΙΨΗ ΠΑΡΑΔΟΤΕΩΝ – ΑΝΤΙΚΑΤΑΣΤΑΣΗ	73
7	ΠΑΡΑΡΤΗΜΑΤΑ	74
7.1	ΠΑΡΑΡΤΗΜΑ 1 – ΜΕΛΕΤΗ - ΑΝΑΛΥΤΙΚΗ ΠΕΡΙΓΡΑΦΗ ΦΥΣΙΚΟΥ ΚΑΙ ΟΙΚΟΝΟΜΙΚΟΥ ΑΝΤΙΚΕΙΜΕΝΟΥ ΤΗΣ ΣΥΜΒΑΣΗΣ	74
7.2	ΠΑΡΑΡΤΗΜΑ 2 – ΕΕΕΣ	160
7.3	ΠΑΡΑΡΤΗΜΑ 3 - ΥΠΟΔΕΙΓΜΑ ΒΙΟΓΡΑΦΙΚΟΥ ΣΗΜΕΙΩΜΑΤΟΣ	161
7.4	ΠΑΡΑΡΤΗΜΑ 4– ΥΠΟΔΕΙΓΜΑ ΟΙΚΟΝΟΜΙΚΗΣ ΠΡΟΣΦΟΡΑΣ	162
7.5	ΠΑΡΑΡΤΗΜΑ 5 – ΥΠΟΔΕΙΓΜΑΤΑ ΕΓΓΥΗΤΙΚΩΝ ΕΠΙΣΤΟΛΩΝ	165
7.5.1	Εγγυητική Επιστολή Καλής Εκτέλεσης	165
7.5.2	Εγγυητική Επιστολή Συμμετοχής	166
7.6	ΠΑΡΑΡΤΗΜΑ 6 – ΣΧΕΔΙΟ ΣΥΜΒΑΣΗΣ	167
7.7	ΠΑΡΑΡΤΗΜΑ 7 – ΕΝΗΜΕΡΩΣΗ ΓΙΑ ΤΗΝ ΕΠΕΞΕΡΓΑΣΙΑ ΠΡΟΣΩΠΙΚΩΝ ΔΕΔΟΜΕΝΩΝ	178





Συνοπτικά στοιχεία έργου

Τίτλος Έργου	Ανάπτυξη Οικοσυστήματος Κοινωνικής και Αλληλέγγυας Οικονομίας (ΚΑΛΟ) στη Δυτική Αθήνα (Διαδημοτικό Κοινωνικό Δίκτυο "ΚΟΙΝΩΝΩ")	
Αναθέτουσα Αρχή	Αναπτυξιακός Σύνδεσμος Δυτικής Αθήνας – ΑΣΔΑ	
Φορέας Λειτουργίας	Αναπτυξιακός Σύνδεσμος Δυτικής Αθήνας – ΑΣΔΑ	
Φορέας Υλοποίησης	Αναπτυξιακός Σύνδεσμος Δυτικής Αθήνας – ΑΣΔΑ	
Τόπος παράδοσης – Τόπος παροχής Υπηρεσιών	Αναπτυξιακός Σύνδεσμος Δυτικής Αθήνας	
CPV	72212517-6, 79416100-4, 79415200-8, 72212783-1, 79411100-9, 85312300-2	
Είδος διαδικασίας	Ανοικτός Διεθνής Ηλεκτρονικός Διαγωνισμός με κριτήριο ανάθεσης την πλέον συμφέρουσα από οικονομική άποψη προσφορά βάσει βέλτιστης σχέσης ποιότητας – τιμής	
Προϋπολογισμός – Εκτιμώμενη αξία σύμβασης	Προϋπολογισμός Έργου - εκτιμώμενη αξία σύμβασης: 2.301.006,00 € (προϋπολογισμός χωρίς ΦΠΑ 1.855.650,00 € ΦΠΑ 24%: 445.356,00 €)	
Χρηματοδότηση έργου	Έργο Συγχρηματοδοτούμενο από: ΕΚΤ, Ε.Π. «Αττική 2014 - 2020» και από εθνικούς πόρους Φορέας Χρηματοδότησης του Έργου είναι η Περιφέρεια Αττικής, η οποία στηρίζει χρηματοδοτικά τις ΟΧΕ/ ΒΑΑ που εντάσσονται χωρικά στην αρμοδιότητά της, μέσω του Ε.Π. «Αττική 2014 -2020».	
Χρόνος υλοποίησης	Έως 15 μήνες, από την υπογραφή της σύμβασης και σε κάθε περίπτωση όχι μετά την 01/10/2023	
Διάρκεια σύμβασης	Έως 15 μήνες, από την υπογραφή της σύμβασης. Η διάρκεια της σύμβασης υπολογίζεται ως το άθροισμα του χρόνου υλοποίησης και του πιθανού χρόνου που θα απαιτηθεί για την παραλαβή των ενδιάμεσων φάσεων και της οριστικής παραλαβής με βάση τη διαδικασία επανυποβολής παραδοτέων όπως ορίζεται στην παρούσα και, εφόσον για λόγους ανωτέρας βίας δεν τηρηθούν οι προθεσμίες.	
	Ημερομηνία Ανάρτησης TED	02/08/2022
	Ημερομηνία Ανάρτησης στο ΚΗΜΔΗΣ	02/08/2022
	Ημερομηνία Ανάρτησης στο ΕΣΗΔΗΣ	03/08/2022
	Ημερομηνία Αποστολής στον Ελληνικό Τύπο:	/08/2022
	Ημερομηνία Ανάρτησης στον Διαδικτυακό τόπο της Αναθέτουσας Αρχής www.asda.gr	03/08/2022
	Προθεσμία για υποβολή διευκρινίσεων επί της διακήρυξης	02/09/2022
	Ημερομηνία έναρξης ηλεκτρονικής υποβολής προσφορών	03/08/2022
Καταληκτική ημερομηνία και ώρα υποβολής προσφορών	Ηλεκτρονική Υποβολή: 12/09/2022, ημέρα Δευτέρα	



	Έντυπη Υποβολή: Τα στοιχεία και δικαιολογητικά της προσφοράς που υποβάλλονται ηλεκτρονικά προσκομίζονται, κατά περίπτωση, σε έντυπη μορφή εντός τριών (3) εργάσιμων ημερών από την ηλεκτρονική υποβολή τους.
Τόπος και τρόπος κατάθεσης προσφορών	Ηλεκτρονική Υποβολή: Στη διαδικτυακή πύλη www.promitheus.gov.gr του Εθνικού Συστήματος Ηλεκτρονικών Δημοσίων Συμβάσεων (ΕΣΗΔΗΣ) (ηλεκτρονική μορφή) Μέσω πρωτοκόλλου (έντυπη μορφή) Η έδρα της Αναθέτουσας Αρχής
Ημερομηνία και ώρα αποσφράγισης προσφορών	15/09/2022, ημέρα Πέμπτη και ώρα 10 :00



1 Αναθέτουσα Αρχή και αντικείμενο σύμβασης

1.1 Στοιχεία Αναθέτουσας Αρχής

Επωνυμία	Αναπτυξιακός Σύνδεσμος Δυτικής Αθήνας (ΑΣΔΑ)
Αριθμός Φορολογικού Μητρώου (Α.Φ.Μ.)	090093860
Ταχυδρομική διεύθυνση	Αρκαδίας 37
Πόλη	Περιστέρι
Ταχυδρομικός Κωδικός	12132
Χώρα	Ελλάδα
Κωδικός NUTS	EL302
Τηλέφωνο	+30 2105745826
Ηλεκτρονικό Ταχυδρομείο (e-mail)	info@asda.gr
Αρμόδιος για πληροφορίες	Γκίκα Βασιλική Τηλ. 2105745826, Fax: 2105759547
Γενική Διεύθυνση στο διαδίκτυο (URL)	www.asda.gr

Είδος Αναθέτουσας Αρχής

Η Αναθέτουσα Αρχή είναι ΝΠΔΔ, αποτελεί μη κεντρική αναθέτουσα αρχή και ανήκει στην Γενική Κυβέρνηση (υποτομέας ΟΤΑ)

Κύρια δραστηριότητα Α.Α.

Η κύρια δραστηριότητα της Αναθέτουσας Αρχής είναι οι γενικές Δημόσιες Υπηρεσίες

Στοιχεία Επικοινωνίας

- Τα έγγραφα της σύμβασης είναι διαθέσιμα για ελεύθερη, πλήρη, άμεση & δωρεάν ηλεκτρονική πρόσβαση μέσω της διαδικτυακής πύλης (www.promitheus.gov.gr) του ΟΠΣ ΕΣΗΔΗΣ
- Κάθε είδους επικοινωνία και ανταλλαγή πληροφοριών πραγματοποιείται μέσω του ΕΣΗΔΗΣ Προμήθειες και Υπηρεσίες (εφεξής ΕΣΗΔΗΣ), το οποίο είναι προσβάσιμο από τη Διαδικτυακή Πύλη (www.promitheus.gov.gr) του ΟΠΣ ΕΣΗΔΗΣ



1.2 Στοιχεία Διαδικασίας-Χρηματοδότηση

Είδος διαδικασίας

Ο διαγωνισμός θα διεξαχθεί με την ανοικτή διαδικασία του άρθρου 27 του ν. 4412/16.

Χρηματοδότηση της σύμβασης

Η Πράξη για την οποία λαμβάνει χώρα η παρούσα διαδικασία σύναψης δημόσιας σύμβασης υπηρεσιών έχει ενταχθεί στον Άξονα Προτεραιότητας 09 «Προώθηση της Κοινωνικής Ένταξης και Καταπολέμηση της Φτώχειας και Διακρίσεων – Διασφάλιση της Κοινωνικής Συνοχής» και στην Επενδυτική Προτεραιότητα: 9ν «Προώθηση της κοινωνικής επιχειρηματικότητας και της επαγγελματικής ενσωμάτωσης σε κοινωνικές επιχειρήσεις και την κοινωνική και αλληλέγγυο οικονομία ώστε να διευκολυνθεί η πρόσβαση στην απασχόληση» του Ε.Π. Αττική, και αφορά σε οριζόντιες υπηρεσίες στη Δυτική Αθήνα, με συνολικό εγκεκριμένο προϋπολογισμό στο πλαίσιο της ΒΑΑ/ΟΧΕ 2.301.006,00 € συμπεριλαμβανομένου ΦΠΑ.

Φορέας Χρηματοδότησης του Έργου είναι η Περιφέρεια Αττικής, η οποία στηρίζει χρηματοδοτικά τις ΟΧΕ/ ΒΑΑ Δυτικής Αθήνας που εντάσσονται χωρικά στην αρμοδιότητά της, μέσω του Ε.Π. «Αττική 2014 -2020». (MIS 5130636, ΣΑΕ 2022ΕΠ08510024). Η δαπάνη για την παρούσα σύμβαση βαρύνει την με Κ.Α.: 70/6474.0021 σχετική πίστωση του προϋπολογισμού του οικονομικού έτους 2022 του Φορέα.

1.3 Συνοπτική Περιγραφή φυσικού και οικονομικού αντικειμένου της σύμβασης

Η Πράξη στοχεύει στην ανάπτυξη του τομέα της Κοινωνικής και Αλληλέγγυας Οικονομίας (ΚΑΛΟ) κατ' αρχήν στη Δυτική Αθήνα, και λόγω της οριζόντιας φύσης των παρεχόμενων ηλεκτρονικών υπηρεσιών, η Πράξη απευθύνεται σε γενικό και ειδικό κοινό σε όλη τη Χώρα. Η Πράξη συνδέεται και αναδεικνύει τον κοινωνικό αντίκτυπο της ΚΑΛΟ, ως ενός θετικού εργαλείου βελτίωσης της κοινωνικοποίησης και της απασχολησιμότητας των ευπαθών ομάδων στην Ελλάδα.

Συγκεκριμένα, η Πράξη απευθύνεται τόσο στον γενικό πληθυσμό και σε οποιονδήποτε ενδιαφερόμενο που ενδιαφέρεται να πληροφορηθεί για τα ζητήματα, τις ευκαιρίες και τις προοπτικές της ΚΑΛΟ στην Ελλάδα, όσο και στους φορείς ΚΑΛΟ και τους εργαζόμενους σε αυτές, στους εν δυνάμει επιχειρηματίες της ΚΑΛΟ, σε στελέχη της Αυτοδιοίκησης και σε στελέχη των τομέων που συνδέονται με την κοινωνική ένταξη των ευπαθών ομάδων, χωρίς γεωγραφικούς ή άλλους περιορισμούς.

Η Πράξη αποσκοπεί στην ανάπτυξη ενός Οικοσυστήματος Κοινωνικής και Αλληλέγγυας Οικονομίας (ΟΙΚ.ΚΑΛΟ) το οποίο θα συμβάλλει στην κάλυψη σύνθετων κοινωνικών αναγκών και προκλήσεων, ενισχύοντας την προώθηση της απασχόλησης και συμβάλλοντας στην πρόληψη ή/και καταπολέμηση του αποκλεισμού ευπαθών και εύλωτων ομάδων του πληθυσμού. Το συγκεκριμένο Οικοσύστημα οριοθετείται κατ' αρχήν ως το πλέγμα οργανωμένων δραστηριοτήτων της αγοράς, της κοινωνίας των



πολιτών, των φορέων της τοπικής αυτοδιοίκησης, των ακαδημαϊκών ιδρυμάτων και των κοινωνικών δικτύων που επιδιώκουν να δημιουργήσουν ένα ευνοϊκό περιβάλλον για την ανάπτυξη και αξιοποίηση πρωτοβουλιών στο πεδίο της Κοινωνικής και Αλληλέγγυας Οικονομίας (ΚΑΛΟ, Ν. 4430/2016).

Το Οικοσύστημα ΟΙΚ.ΚΑΛΟ συγκροτείται από την σύνθεση των δραστηριοτήτων της αγοράς, της κοινωνίας των πολιτών, των φορέων της τοπικής αυτοδιοίκησης, των ακαδημαϊκών ιδρυμάτων και των κοινωνικών δικτύων που επιδιώκουν να δημιουργήσουν ένα ευνοϊκό περιβάλλον για την ανάπτυξη και αξιοποίηση πρωτοβουλιών στο πεδίο της ΚΑΛΟ.

Η Πράξη θα υλοποιηθεί μεθοδολογικά μέσω των παρακάτω αλληλοσυμπληρούμενων **Τομέων Δραστηριοτήτων (ΤΔ)**:

- ⇒ **ΤΔ.0:** Συντονισμός, Παρακολούθηση, Επιστημονική Στήριξη του Έργου,
- ⇒ **ΤΔ.1:** Παρατηρητήριο Ανάπτυξης Οικοσυστήματος ΚΑΛΟ στη Δυτική Αθήνα («Παρατηρητήριο ΚΑΛΟ»),
- ⇒ **ΤΔ.2:** Ηλεκτρονικές Υπηρεσίες Στήριξης της Ανάπτυξης του Οικοσυστήματος της ΚΑΛΟ στη Δυτική Αθήνα (**e - Social Economy Initiatives & Services / e-SEIS**),
- ⇒ **ΤΔ.3:** Συμμετοχικές Δράσεις ανάπτυξης Κοινωνικών Δικτύων και Επιδεικτικών Ενεργειών και Πρωτοβουλιών για την Προώθηση και Διάδοση της ΚΑΛΟ,
- ⇒ **ΤΔ.4:** Οριζόντιες Δράσεις και Υπηρεσίες.

Στο πλαίσιο του «Παρατηρητηρίου ΚΑΛΟ» (ΤΔ.1) προβλέπεται -μεταξύ άλλων- η συγκρότηση «Εταιρικής Σχέσης» που θα συμπεριλάβει ενδεικτικά το Υπουργείο Εργασίας και Κοινωνικών Υποθέσεων, την Πανελλήνια Ένωση Φορέων ΚΑΛΟ (ΠΟΚοινΣΕπ και [ΔΙΚΤΥΟ ΚοινΣΕπ](http://koinsep.org/), <http://koinsep.org/>), καθώς και άλλους Φορείς, με στόχο την ανάδειξη ενός διευρυμένου «Οικοσυστήματος ΚΑΛΟ», με στόχο τη διεύρυνση και ανάπτυξη του οικονομικού και κοινωνικού αντίκτυπου της ΚΑΛΟ στην Ελλάδα.

Οι παραπάνω «ΤΔ» συνθέτουν το Οικοσύστημα ΟΙΚ.ΚΑΛΟ σε μία ενιαία Πράξη. Η Πράξη θα υλοποιηθεί με τις διαδικασίες προσφυγής σε εξωτερικούς αναδόχους (Ν. 4412/2016). θα προκηρυχθεί το σύνολο του προϋπολογισμού της Πράξης, χωρίς ο φορέας να παρακρατά διαχειριστικά ή άλλους είδους ανταλλάγματα ή αμοιβές. Επιπρόσθετα, από την υλοποίηση του Έργου δεν προκύπτουν άμεσα ή έμμεσα υλικά οφέλη για το Δικαιούχο, δεδομένου ότι δεν συμπεριλαμβάνονται εξοπλισμός, υποδομές κ.λπ.

Οι απολαβές των Επιχειρήσεων ΚΑΛΟ, υφισταμένων ή υπό ίδρυση δεν θα είναι άμεσες, ούτε θα έχουν εξαιρέσεις η προϋποθέσεις συμμετοχής ή πρόσβασης στις υπηρεσίες της Πράξης, θα παρέχονται ελεύθερα και χωρίς χωρικούς, κλαδικούς ή άλλους περιορισμούς. Στο πλαίσιο του Τομέα Δραστηριοτήτων 2 (ΤΔ.2), περιλαμβάνεται επίσης η ανοιχτή, ελεύθερη και χωρίς ανταλλάγματα πρόσβαση των Φορέων ΚΑΛΟ σε βάσεις δεδομένων, μέσω της δομημένης και συστηματικής



αξιοποίησης στοιχείων και πληροφοριών σε εθνικό/διεθνές επίπεδο και της αντίστοιχης παραγωγής τακτικών Ειδικών Αναφορών (Special Reports), που θα ενισχύουν τις επιχειρηματικές διεξόδους σε νέους/νεοφυείς τομείς της ΚΑΛΟ, τις ικανότητες εξωστρέφειας των ΜΜΕ και θα τις υποστηρίζουν στην προετοιμασία στρατηγικών, σχεδίων δράσης, roadmaps κ.λπ. Η πρόσβαση των ΜΜΕ σε αυτές τις υπηρεσίες, θα γίνεται αποκλειστικά μέσω της ψηφιακής πλατφόρμας **e - Social Economy Initiatives & Services (e-SEIS)**.

Οι παρεχόμενες υπηρεσίες κατατάσσονται στους ακόλουθους κωδικούς του Κοινού Λεξιλογίου δημοσίων συμβάσεων (CPV) : 72212517-6, 79416100-4, 79415200-8, 72212783-1, 79411100-9, 85312300-2

Προσφορές υποβάλλονται αποκλειστικά για το σύνολο των παρεχόμενων υπηρεσιών.

Ο Δικαιούχος προβαίνει στην παρούσα ανοιχτή δημόσια διαγωνιστική διαδικασία σύναψης δημόσιας σύμβασης, προκηρύσσοντας το σύνολο του ποσού της απόφασης ένταξης της Πράξης. Η σχετική χρηματοδότηση καλύπτει μόνον το απολύτως αναγκαίο κόστος της παρεχόμενης υπηρεσίας (οργάνωση/διαχείριση/εποπτεία), όπως αυτό προσδιορίζεται βάσει των τιμών της αγοράς και δεν αποδίδεται κανένα είδους πλεονέκτημα στον ΑΣΔΑ καθ' οιονδήποτε τρόπο, συμπεριλαμβανομένης της τυχόν απομείωσης του εγγενούς κόστους λειτουργίας που είχαν υπό κανονικές συνθήκες χωρίς την ανάληψη του εν λόγω έργου από το Δικαιούχο

Τέλος, στην παρούσα δεν προβλέπεται η απόκτηση στοιχείων παγίου εξοπλισμού, ο οποίος θα παραμείνει στην κυριότητα του Δικαιούχου μετά την ολοκλήρωση της Πράξης,

Η εκτιμώμενη αξία της Σύμβασης αναλύεται ως εξής:

Προϋπολογισμός (χωρίς ΦΠΑ)	ΦΠΑ 24%	Προϋπολογισμός (με ΦΠΑ)
1.855.650,00 €	445.356,00 €	2.301.006,00 €

Η διάρκεια της σύμβασης ορίζεται σε έως δεκαπέντε (15) μήνες από την υπογραφή της σύμβασης.

Αναλυτική περιγραφή του φυσικού και οικονομικού αντικειμένου της σύμβασης δίδεται στο Παράρτημα 1 της παρούσας διακήρυξης.

Η σύμβαση θα ανατεθεί με το κριτήριο της πλέον συμφέρουσας από οικονομική άποψη προσφοράς, βάσει βέλτιστης σχέσης ποιότητας – τιμής.

1.4 Θεσμικό πλαίσιο

Η ανάθεση και εκτέλεση της σύμβασης διέπονται από την κείμενη νομοθεσία και τις κατ' εξουσιοδότηση αυτής εκδοθείσες κανονιστικές πράξεις, όπως ισχύουν και ιδίως:

- του ν. 4825/2021 (Α' 157) «Αναμόρφωση διαδικασιών απελάσεων και επιστροφών πολιτών τρίτων χωρών, προσέλκυση επενδυτών και ψηφιακών νομάδων, ζητήματα αδειών διαμονής και



- διαδικασιών χορήγησης διεθνούς προστασίας, διατάξεις αρμοδιότητας Υπουργείου Μετανάστευσης και Ασύλου και Υπουργείου Προστασίας του Πολίτη και άλλες επείγουσες διατάξεις.»
- του ν. 4782/2021 (Α' 147) «Δημόσιες Συμβάσεις Έργων, Προμηθειών και Υπηρεσιών (προσαρμογή στις Οδηγίες 2014/24/ΕΕ και 2014/25/ΕΕ)»
 - του ν. 4727/2020 (Α' 184) «Ψηφιακή Διακυβέρνηση (Ενσωμάτωση στην Ελληνική Νομοθεσία της Οδηγίας (ΕΕ) 2016/2102 και της Οδηγίας (ΕΕ) 2019/1024) – Ηλεκτρονικές Επικοινωνίες (Ενσωμάτωση στο Ελληνικό Δίκαιο της Οδηγίας (ΕΕ) 2018/1972 και άλλες διατάξεις»,
 - του ν. 4700/2020 (Α' 127) «Ενιαίο κείμενο Δικονομίας για το Ελεγκτικό Συνέδριο, ολοκληρωμένο νομοθετικό πλαίσιο για τον προσυμβατικό έλεγχο, τροποποιήσεις στον Κώδικα Νόμων για το Ελεγκτικό Συνέδριο, διατάξεις για την αποτελεσματική απονομή της δικαιοσύνης και άλλες διατάξεις» και ιδίως των άρθρων 324-337
 - του ν. 4624/2019 (Α' 137) «Αρχή Προστασίας Δεδομένων Προσωπικού Χαρακτήρα, μέτρα εφαρμογής του Κανονισμού (ΕΕ) 2016/679 του Ευρωπαϊκού Κοινοβουλίου και του Συμβουλίου της 27ης Απριλίου 2016 για την προστασία των φυσικών προσώπων έναντι της επεξεργασίας δεδομένων προσωπικού χαρακτήρα και ενσωμάτωση στην εθνική νομοθεσία της Οδηγίας (ΕΕ) 2016/680 του Ευρωπαϊκού Κοινοβουλίου και του Συμβουλίου της 27ης Απριλίου 2016 και άλλες διατάξεις»,
 - του ν. 4635/2019 (Α' 167) «Επενδύω στην Ελλάδα και άλλες διατάξεις» και ιδίως των άρθρων 85 επ.
 - του ν. 4622/19 (Α' 133) «Επιτελικό Κράτος: οργάνωση, λειτουργία & διαφάνεια της Κυβέρνησης, των κυβερνητικών οργάνων & της κεντρικής δημόσιας διοίκησης» και ιδίως του άρθρου 37
 - του ν. 4601/2019 (Α' 44) «Εταιρικοί μετασχηματισμοί και εναρμόνιση του νομοθετικού πλαισίου με τις διατάξεις της Οδηγίας 2014/55/ΕΕ του Ευρωπαϊκού Κοινοβουλίου και του Συμβουλίου της 16ης Απριλίου 2014 για την έκδοση ηλεκτρονικών τιμολογίων στο πλαίσιο δημόσιων συμβάσεων και λοιπές διατάξεις»
 - του ν. 4412/2016 (Α' 147) «Δημόσιες Συμβάσεις Έργων, Προμηθειών και Υπηρεσιών (προσαρμογή στις Οδηγίες 2014/24/ΕΕ και 2014/25/ΕΕ)»
 - του ν. 4314/2014 (Α' 265) «Α) Για τη διαχείριση, τον έλεγχο και την εφαρμογή αναπτυξιακών παρεμβάσεων για την προγραμματική περίοδο 2014–2020, Β) Ενσωμάτωση της Οδηγίας 2012/17 του Ευρωπαϊκού Κοινοβουλίου και του Συμβουλίου της 13ης Ιουνίου 2012 (ΕΕ L 156/16.6.2012) στο ελληνικό δίκαιο, τροποποίηση του ν. 3419/2005 (Α' 297) και άλλες διατάξεις»
 - του ν. 4270/2014 (Α' 143) «Αρχές δημοσιονομικής διαχείρισης και εποπτείας (ενσωμάτωση της Οδηγίας 2011/85/ΕΕ) – δημόσιο λογιστικό και άλλες διατάξεις»
 - του Ν. 4152/2013 (Α' 107) «Προσαρμογή της ελληνικής νομοθεσίας στην Οδηγία 2011/7 της 16.2.2011 για την καταπολέμηση των καθυστερήσεων πληρωμών στις εμπορικές συναλλαγές» και ιδίως της παρ. Ζ,



- του ν. 4013/2011 (Α' 204) «Σύσταση ενιαίας Ανεξάρτητης Αρχής Δημοσίων Συμβάσεων και Κεντρικού Ηλεκτρονικού Μητρώου Δημοσίων Συμβάσεων...»,
- του ν. 3548/2007 (Α' 68) «Καταχώριση δημοσιεύσεων των φορέων του Δημοσίου στο νομαρχιακό και τοπικό Τύπο και άλλες διατάξεις»,
- του ν. 3419/2005 (Α' 297) «Γενικό Εμπορικό Μητρώο (Γ.Ε.ΜΗ.) και εκσυγχρονισμός της Επιμελητηριακής Νομοθεσίας»
- του ν. 3310/2005 (Α' 30) «Μέτρα για τη διασφάλιση της διαφάνειας και την αποτροπή καταστρατηγήσεων κατά τη διαδικασία σύναψης δημοσίων συμβάσεων», του π.δ/τος 82/1996 (Α' 66) «Ονομαστικοποίηση μετοχών Ελληνικών Ανωνύμων Εταιρειών που μετέχουν στις διαδικασίες ανάληψης έργων ή προμηθειών του Δημοσίου ή των νομικών προσώπων του ευρύτερου δημόσιου τομέα», της κοινής απόφασης των Υπουργών Ανάπτυξης και Επικρατείας με αρ. 20977/2007 (Β' 1673) σχετικά με τα «Δικαιολογητικά για την τήρηση των μητρώων του ν.3310/2005, όπως τροποποιήθηκε με το ν.3414/2005», καθώς και των υπουργικών αποφάσεων, οι οποίες εκδίδονται, κατ' εξουσιοδότηση του άρθρου 65 του ν. 4172/2013 (Α'167) για τον καθορισμό: α) των μη «συνεργάσιμων φορολογικά» κρατών και β) των κρατών με «προνομιακό φορολογικό καθεστώς».
- του ν. 2859/2000 (Α' 248) «Κύρωση Κώδικα Φόρου Προστιθέμενης Αξίας»
- του ν.2690/1999 (Α' 45) «Κύρωση του Κώδικα Διοικητικής Διαδικασίας και άλλες διατάξεις» και ιδίως των άρθρων 1,2, 7, 11 και 13 έως 15,
- του ν. 2121/1993 (Α' 25) «Πνευματική Ιδιοκτησία, Συγγενικά Δικαιώματα και Πολιτιστικά Θέματα»,
- του π.δ. 39/2017 (Α' 64) «Κανονισμός εξέτασης προδικαστικών προσφυγών ενώπιον της Α.Ε.Π.Π.»
- της υπ' αριθμ. 57654/22.05.2017 Απόφασης του Υπουργού Οικονομίας και Ανάπτυξης με θέμα : “Ρύθμιση ειδικότερων θεμάτων λειτουργίας και διαχείρισης του Κεντρικού Ηλεκτρονικού Μητρώου Δημοσίων Συμβάσεων (ΚΗΜΔΗΣ)” (Β' 1781)
- της υπ' αριθμ. 64233/08.06.2021 (Β'2453/ 09.06.2021) Κοινής Απόφασης των Υπουργών Ανάπτυξης και Επενδύσεων και Ψηφιακής Διακυβέρνησης με θέμα «Ρυθμίσεις τεχνικών ζητημάτων που αφορούν την ανάθεση των Δημοσίων Συμβάσεων Προμηθειών και Υπηρεσιών με χρήση των επιμέρους εργαλείων και διαδικασιών του Εθνικού Συστήματος Ηλεκτρονικών Δημοσίων Συμβάσεων (ΕΣΗΔΗΣ)»
- της αριθμ. Κ.Υ.Α. οικ. 60967 ΕΞ 2020 (Β' 2425/18.06.2020) «Ηλεκτρονική Τιμολόγηση στο πλαίσιο των Δημοσίων Συμβάσεων δυνάμει του ν. 4601/2019» (Α'44)
- της αριθμ. 63446/2021 Κ.Υ.Α. (Β' 2338/02.06.2020) «Καθορισμός Εθνικού Μορφότυπου ηλεκτρονικού τιμολογίου στο πλαίσιο των Δημοσίων Συμβάσεων».



- της αριθμ. Κ.Υ.Α. οικ. 14900/21 (Β' 466) «Έγκριση σχεδίου Δράσης για τις Πράσινες Δημόσιες Συμβάσεις» (ΑΔΑ: ΨΡΤΟ46ΜΤΛΡ-Χ92). [συμπληρώνεται στην περίπτωση που εφαρμόζονται περιβαλλοντικά κριτήρια]
- του π.δ. 80/2016 (Α' 145) «Ανάληψη υποχρεώσεων από τους Διατάκτες»
- του π.δ 28/2015 (Α' 34) «Κωδικοποίηση διατάξεων για την πρόσβαση σε δημόσια έγγραφα και στοιχεία»
- του Κανονισμού (ΕΕ) 2016/679 του ΕΚ και του Συμβουλίου, της 27ης Απριλίου 2016, για την προστασία των φυσικών προσώπων έναντι της επεξεργασίας των δεδομένων προσωπικού χαρακτήρα και για την ελεύθερη κυκλοφορία των δεδομένων αυτών και την κατάργηση της οδηγίας 95/46/ΕΚ (Γενικός Κανονισμός για την Προστασία Δεδομένων) (Κείμενο που παρουσιάζει ενδιαφέρον για τον ΕΟΧ) ΟJ L 119,
- την Εγκύκλιο με Α.Π. 121114/13-11-2020 (ΕΥΚΕ 1883) για την παροχή οδηγιών αναφορικά με τη χρήση του Πληροφοριακού Συστήματος Σώρευσης Κρατικών Ενισχύσεων Ήσσονος Σημασίας (de minimis) (ΠΣΣΕΗΣ).
- των σε εκτέλεση των ανωτέρω νόμων εκδοθεισών κανονιστικών πράξεων, των λοιπών διατάξεων που αναφέρονται ρητά ή απορρέουν από τα οριζόμενα στα συμβατικά τεύχη της παρούσας, καθώς και του συνόλου των διατάξεων του ασφαλιστικού, εργατικού, κοινωνικού, περιβαλλοντικού και φορολογικού δικαίου που διέπει την ανάθεση και εκτέλεση της παρούσας σύμβασης, έστω και αν δεν αναφέρονται ρητά παραπάνω,
- την με Α.Π. 34330/ΕΥΚΕ 489/22-3-2021 επιστολή ΕΥΚΕ (Α.Π. ΑΣΔΑ1219/22-3-2021) με θέμα: Γνωμοδότηση επί της Πράξης με τίτλο: Οριζόντιες Υπηρεσίες Στήριξης και Διάχυσης της Επιχειρηματικότητας στη Δυτική Αθήνα" στο πλαίσιο του επιχειρησιακού προγράμματος Περιφέρειας Αττικής,
- το με Α.Π. 737/ΕΥΚΕ 42600/09-04-2021 (1522/12.4.21 – ΑΣΔΑ) έγγραφο της Ειδικής Υπηρεσίας Κρατικών Ενισχύσεων της Εθνικής Αρχής Συντονισμού με θέμα “Επισημάνσεις επί της Απόφασης Ένταξης της Πράξης με τίτλο «Οριζόντιες Υπηρεσίες Στήριξης και Διάχυσης της Επιχειρηματικότητας στη Δυτική Αθήνα»”,
- το υπ' αριθμ. 2014/19.04.2022 έγγραφο του Ενδιάμεσου Φορέα Διαχείρισης ΑΣΔΑ με θέμα «Ένταξη της πράξης Ανάπτυξη Οικοσυστήματος Κοινωνικής και Αλληλέγγυας Οικονομίας (ΚΑΛΟ) στη Δυτική Αθήνα (Διαδημοτικό Κοινωνικό Δίκτυο "ΚΟΙΝΩΝΩ")» με κωδικό MIS 5130636 στο Επιχειρησιακό Πρόγραμμα ‘Αττική’», καθώς και τις ενδεχόμενες τροποποιήσεις αυτής,
- Τη ΣΑΕ 2022ΕΠ0851 με την οποία εγκρίθηκε η ένταξη στο Πρόγραμμα Δημοσίων Επενδύσεων του έργου με ενάρθρο Κωδικό Έργου: 2022ΕΠ08510024



- Υπ' αριθμ. 2162/4.5.2022 (ΑΔΑΜ: 22REQ010489953 2022-05-04) πρωτογενές αίτημα για την εκτέλεση της υπηρεσίας Ανάπτυξη Οικοσυστήματος Κοινωνικής και Αλληλεγγύας Οικονομίας (ΚΑΛΟ) στη Δυτική Αθήνα (Διαδημοτικό Κοινωνικό Δίκτυο "ΚΟΙΝΩΝΩ")
- Υπ' αριθμ. 2252/9.5.2022 (ΑΔΑ: 9Φ42ΟΡΕΓ-8Τ3, ΑΔΑΜ: 22REQ010527411 2022-05-11) Απόφασης Ανάλυσης Υποχρέωσης
- Υπ' αριθμ., 70/2022 (ΑΔΑ ΨΔ7ΨΟΡΕΓ-ΨΒΝ) απόφαση της ΕΕ του ΑΣΔΑ με θέμα «Λήψη απόφασης για έγκριση της υπ' αριθ. 09/2021 μελέτης " Ανάπτυξη Οικοσυστήματος Κοινωνικής και Αλληλεγγύας Οικονομίας (ΚΑΛΟ) στη Δυτική Αθήνα (Διαδημοτικό Κοινωνικό Δίκτυο "ΚΟΙΝΩΝΩ"), κατάρτιση των όρων διακήρυξης και καθορισμός ημερομηνίας διεξαγωγής του διαγωνισμού».
- Υπ' αριθμ. 4238/1.8.2022 απόφαση της Διεύθυνσης Ενδιάμεσου Φορέα Διαχείρισης με τη διατύπωση της σύμφωνης γνώμης για τη διενέργεια του διαγωνισμού και των όρων αυτού του έργου Ανάπτυξη Οικοσυστήματος Κοινωνικής και Αλληλεγγύας Οικονομίας (ΚΑΛΟ) στη Δυτική Αθήνα (Διαδημοτικό Κοινωνικό Δίκτυο "ΚΟΙΝΩΝΩ")

1.5 Προθεσμία παραλαβής προσφορών και διενέργεια διαγωνισμού

Η καταληκτική ημερομηνία παραλαβής των προσφορών είναι η 12/09/2022.

Η διαδικασία θα διενεργηθεί με χρήση του Εθνικού Συστήματος Ηλεκτρονικών Δημόσιων Συμβάσεων (ΕΣΗΔΗΣ) Προμήθειες και Υπηρεσίες του ΟΠΣ ΕΣΗΔΗΣ (Διαδικτυακή Πύλη www.promitheus.gov.gr)

1.6 Δημοσιότητα

A. Δημοσίευση στην Επίσημη Εφημερίδα της Ευρωπαϊκής Ένωσης

Προκήρυξη της παρούσας σύμβασης απεστάλη με ηλεκτρονικά μέσα για δημοσίευση στις 2/08/2022 στην Υπηρεσία Εκδόσεων της Ευρωπαϊκής Ένωσης.

B. Δημοσίευση σε εθνικό επίπεδο

- Η προκήρυξη και το πλήρες κείμενο της παρούσας Διακήρυξης καταχωρήθηκαν στο Κεντρικό Ηλεκτρονικό Μητρώο Δημοσίων Συμβάσεων (ΚΗΜΔΗΣ).
- Τα έγγραφα της σύμβασης της παρούσας Διακήρυξης καταχωρήθηκαν στη σχετική ηλεκτρονική διαδικασία σύναψης δημόσιας σύμβασης στο ΕΣΗΔΗΣ, η οποία έλαβε Συστημικό Αύξοντα Αριθμό: 169623 και αναρτήθηκαν στη Διαδικτυακή Πύλη (www.promitheus.gov.gr) του ΟΠΣ ΕΣΗΔΗΣ.
- Περίληψη της παρούσας Διακήρυξης δημοσιεύεται και στον Ελληνικό Τύπο, σύμφωνα με το άρθρο 66 του Ν. 4412/2016.
- Περίληψη της παρούσας Διακήρυξης όπως προβλέπεται στην περίπτωση (ιστ) της παραγράφου 3 του άρθρου 76 του Ν.4727/2020, αναρτήθηκε στο διαδίκτυο, στον ιστότοπο <http://et.diavgeia.gov.gr/> (ΠΡΟΓΡΑΜΜΑ ΔΙΑΥΓΕΙΑ) <http://et.diavgeia.gov.gr/>



- Η Διακήρυξη καταχωρήθηκε στο διαδίκτυο, στην ιστοσελίδα της αναθέτουσας αρχής, στη διεύθυνση (URL) : <https://home.asda.gr/Prokirikseis.html> , στις 03/08/2022.

Γ. Έξοδα δημοσιεύσεων

Η δαπάνη των δημοσιεύσεων στον Ελληνικό Τύπο βαρύνει τον ανάδοχο. Σε περίπτωση, ματαίωσης ή ακύρωσης του Διαγωνισμού, τα έξοδα δημοσίευσης βαρύνουν τον ΑΣΔΑ.

1.7 Αρχές εφαρμοζόμενες στη διαδικασία σύναψης

Οι οικονομικοί φορείς δεσμεύονται ότι:

α) τηρούν και θα εξακολουθήσουν να τηρούν κατά την εκτέλεση της σύμβασης, εφόσον επιλεγούν, τις υποχρεώσεις τους που απορρέουν από τις διατάξεις της περιβαλλοντικής, κοινωνικοασφαλιστικής και εργατικής νομοθεσίας, που έχουν θεσπιστεί με το δίκαιο της Ένωσης, το εθνικό δίκαιο, συλλογικές συμβάσεις ή διεθνείς διατάξεις περιβαλλοντικού, κοινωνικού και εργατικού δικαίου, οι οποίες απαριθμούνται στο Παράρτημα Χ του Προσαρτήματος Α του ν. 4412/2016. Η τήρηση των εν λόγω υποχρεώσεων ελέγχεται και βεβαιώνεται από τα όργανα που επιβλέπουν την εκτέλεση των δημοσίων συμβάσεων και τις αρμόδιες δημόσιες αρχές και υπηρεσίες που ενεργούν εντός των ορίων της ευθύνης και της αρμοδιότητάς τους.

β) δεν θα ενεργήσουν αθέμιτα, παράνομα ή καταχρηστικά καθ' όλη τη διάρκεια της διαδικασίας ανάθεσης, αλλά και κατά το στάδιο εκτέλεσης της σύμβασης, εφόσον επιλεγούν.

γ) λαμβάνουν τα κατάλληλα μέτρα για να διαφυλάξουν την εμπιστευτικότητα των πληροφοριών που έχουν χαρακτηριστεί ως τέτοιες.



2 Γενικοί και ειδικοί όροι συμμετοχής

2.1 Γενικές Πληροφορίες

2.1.1 Έγγραφο της σύμβασης

Τα έγγραφα της παρούσας διαδικασίας σύναψης είναι τα ακόλουθα:

1. η με αρ. 4245/02.08.2022 Προκήρυξη της Σύμβασης, όπως αυτή έχει δημοσιευτεί στην Επίσημη Εφημερίδα της Ευρωπαϊκής Ένωσης
2. το Ευρωπαϊκό Ενιαίο Έγγραφο Σύμβασης [ΕΕΕΣ]
3. η παρούσα διακήρυξη και τα παραρτήματά της
4. οι συμπληρωματικές πληροφορίες που τυχόν παρέχονται στο πλαίσιο της διαδικασίας, ιδίως σχετικά με τις προδιαγραφές και τα σχετικά δικαιολογητικά
5. το σχέδιο της σύμβασης με τα Παραρτήματά της

2.1.2 Επικοινωνία - Πρόσβαση στα έγγραφα της Σύμβασης

Όλες οι επικοινωνίες σε σχέση με τα βασικά στοιχεία της διαδικασίας σύναψης της σύμβασης, καθώς και όλες οι ανταλλαγές πληροφοριών, ιδίως η ηλεκτρονική υποβολή, εκτελούνται με τη χρήση της πλατφόρμας του Εθνικού Συστήματος Ηλεκτρονικών Δημοσίων Συμβάσεων (ΕΣΗΔΗΣ), η οποία είναι προσβάσιμη μέσω της Διαδικτυακής πύλης (www.promitheus.gov.gr).

2.1.3 Παροχή Διευκρινίσεων

Τα σχετικά αιτήματα παροχής διευκρινίσεων υποβάλλονται ηλεκτρονικά, το αργότερο δέκα (10) ημέρες πριν την καταληκτική ημερομηνία υποβολής προσφορών και απαντώνται αντίστοιχα, στο πλαίσιο της παρούσας, στη σχετική ηλεκτρονική διαδικασία σύναψης δημόσιας σύμβασης στην πλατφόρμα του ΕΣΗΔΗΣ, η οποία είναι προσβάσιμη μέσω της Διαδικτυακής πύλης (www.promitheus.gov.gr). Αιτήματα παροχής συμπληρωματικών πληροφοριών – διευκρινίσεων υποβάλλονται από εγγεγραμμένους στο σύστημα οικονομικούς φορείς, δηλαδή από εκείνους που διαθέτουν σχετικά διαπιστευτήρια που τους έχουν χορηγηθεί (όνομα χρήστη και κωδικό πρόσβασης) και απαραίτητα το ηλεκτρονικό αρχείο με το κείμενο των ερωτημάτων είναι ηλεκτρονικά υπογεγραμμένο. Αιτήματα παροχής διευκρινίσεων που είτε υποβάλλονται με άλλο τρόπο είτε το ηλεκτρονικό αρχείο που τα συνοδεύει δεν είναι ηλεκτρονικά υπογεγραμμένο, δεν εξετάζονται.

Η αναθέτουσα αρχή παρατείνει την προθεσμία παραλαβής των προσφορών, ούτως ώστε όλοι οι ενδιαφερόμενοι οικονομικοί φορείς να μπορούν να λάβουν γνώση όλων των αναγκαίων πληροφοριών για την κατάρτιση των προσφορών στις ακόλουθες περιπτώσεις:

α) όταν, για οποιονδήποτε λόγο, πρόσθετες πληροφορίες, αν και ζητήθηκαν από τον οικονομικό φορέα έγκαιρα, δεν έχουν παρασχεθεί το αργότερο έξι (6) ημέρες πριν από την προθεσμία που ορίζεται για την παραλαβή των προσφορών,



β) όταν τα έγγραφα της σύμβασης υφίστανται σημαντικές αλλαγές.

Όταν οι πρόσθετες πληροφορίες δεν έχουν ζητηθεί έγκαιρα ή δεν έχουν σημασία για την προετοιμασία κατάλληλων προσφορών, η παράταση της προθεσμίας εναπόκειται στη διακριτική ευχέρεια της αναθέτουσας αρχής.

Τροποποίηση των όρων της διαγωνιστικής διαδικασίας (πχ αλλαγή/μετάθεση της καταληκτικής ημερομηνίας υποβολής προσφορών καθώς και σημαντικές αλλαγές των εγγράφων της σύμβασης, σύμφωνα με την προηγούμενη παράγραφο) δημοσιεύεται στην ΕΕΕΕ και στο ΚΗΜΔΗΣ.

2.1.4 Γλώσσα

Τα έγγραφα της σύμβασης έχουν συνταχθεί στην ελληνική γλώσσα.

Οι προσφορές, τα στοιχεία που περιλαμβάνονται σε αυτές, καθώς και τα αποδεικτικά έγγραφα σχετικά με τη μη ύπαρξη λόγου αποκλεισμού και την πλήρωση των κριτηρίων ποιοτικής επιλογής συντάσσονται στην ελληνική γλώσσα ή συνοδεύονται από επίσημη μετάφρασή τους στην ελληνική γλώσσα.

Τα αλλοδαπά δημόσια και ιδιωτικά έγγραφα συνοδεύονται από μετάφρασή τους στην ελληνική γλώσσα, επικυρωμένη είτε από πρόσωπο αρμόδιο κατά τις κείμενες διατάξεις της εθνικής νομοθεσίας είτε από πρόσωπο κατά νόμο αρμόδιο της χώρας στην οποία έχει συνταχθεί το έγγραφο.

Ενημερωτικά και τεχνικά φυλλάδια και άλλα έντυπα -εταιρικά ή μη- με ειδικό τεχνικό περιεχόμενο, δηλαδή έντυπα με αμιγώς τεχνικά χαρακτηριστικά, όπως αριθμούς, αποδόσεις σε διεθνείς μονάδες, μαθηματικούς τύπους και σχέδια, που είναι δυνατόν να διαβαστούν σε κάθε γλώσσα και δεν είναι απαραίτητη η μετάφραση τους, μπορούν να υποβάλλονται στην αγγλική γλώσσα, χωρίς να συνοδεύονται από μετάφραση στην ελληνική.

Κάθε μορφής επικοινωνία με την αναθέτουσα αρχή, καθώς και μεταξύ αυτής και του αναδόχου, θα γίνονται υποχρεωτικά στην ελληνική γλώσσα.

2.1.5 Εγγυήσεις

Οι εγγυητικές επιστολές των παραγράφων 2.2.2 και 4.1 εκδίδονται από πιστωτικά ιδρύματα ή χρηματοδοτικά ιδρύματα ή ασφαλιστικές επιχειρήσεις κατά την έννοια των περιπτώσεων β' και γ' της παρ. 1 του άρθρου 14 του ν. 4364/ 2016 (Α'13), που λειτουργούν νόμιμα στα κράτη - μέλη της Ένωσης ή του Ευρωπαϊκού Οικονομικού Χώρου ή στα κράτη-μέλη της ΣΔΣ και έχουν, σύμφωνα με τις ισχύουσες διατάξεις, το δικαίωμα αυτό. Μπορούν, επίσης, να εκδίδονται από το Τ.Μ.Ε.Δ.Ε. ή να παρέχονται με γραμμάτιο του Ταμείου Παρακαταθηκών και Δανείων με παρακατάθεση σε αυτό του αντίστοιχου χρηματικού ποσού. Αν συσταθεί παρακαταθήκη με γραμμάτιο παρακατάθεσης χρεογράφων στο Ταμείο Παρακαταθηκών και Δανείων, τα τοκομερίδια ή μερίσματα που λήγουν κατά τη διάρκεια της εγγύησης επιστρέφονται μετά τη λήξη τους στον υπέρ ου η εγγύηση οικονομικό φορέα.



Οι εγγυητικές επιστολές εκδίδονται κατ' επιλογή των οικονομικών φορέων από έναν ή περισσότερους εκδότες της παραπάνω παραγράφου.

Οι εγγυήσεις αυτές περιλαμβάνουν κατ' ελάχιστον τα ακόλουθα στοιχεία: α) την ημερομηνία έκδοσης, β) τον εκδότη, γ) την αναθέτουσα αρχή προς την οποία απευθύνονται, δ) τον αριθμό της εγγύησης, ε) το ποσό που καλύπτει η εγγύηση, στ) την πλήρη επωνυμία, τον Α.Φ.Μ. και τη διεύθυνση του οικονομικού φορέα υπέρ του οποίου εκδίδεται η εγγύηση (στην περίπτωση ένωσης αναγράφονται όλα τα παραπάνω για κάθε μέλος της ένωσης), ζ) τους όρους ότι: αα) η εγγύηση παρέχεται ανέκκλητα και ανεπιφύλακτα, ο δε εκδότης παραιτείται του δικαιώματος της διαίρεσεως και της διζήσεως, και ββ) ότι σε περίπτωση κατάπτωσης αυτής, το ποσό της κατάπτωσης υπόκειται στο εκάστοτε ισχύον τέλος χαρτοσήμου, η) τα στοιχεία της σχετικής διακήρυξης και την καταληκτική ημερομηνία υποβολής προσφορών, θ) την ημερομηνία λήξης ή τον χρόνο ισχύος της εγγύησης, ι) την ανάληψη υποχρέωσης από τον εκδότη της εγγύησης να καταβάλει το ποσό της εγγύησης ολικά ή μερικά εντός πέντε (5) ημερών μετά από απλή έγγραφη ειδοποίηση εκείνου προς τον οποίο απευθύνεται και ια) στην περίπτωση των εγγυήσεων καλής εκτέλεσης και προκαταβολής, τον αριθμό και τον τίτλο της σχετικής σύμβασης.

Η περ. αα' του προηγούμενου εδαφίου ζ' δεν εφαρμόζεται για τις εγγυήσεις που παρέχονται με γραμμάτιο του Ταμείου Παρακαταθηκών και Δανείων.

Οι εγγυητικές επιστολές συντάσσονται σύμφωνα με τα υποδείγματα που παρέχονται στο Παράρτημα 5 – Υποδείγματα Εγγυητικών Επιστολών της παρούσης.

Η αναθέτουσα αρχή επικοινωνεί με τους εκδότες των εγγυητικών επιστολών προκειμένου να διαπιστώσει την εγκυρότητά τους.

2.1.6 Προστασία Προσωπικών Δεδομένων

Η αναθέτουσα αρχή ενημερώνει το φυσικό πρόσωπο που υπογράφει την προσφορά ως Προσφέρων ή ως Νόμιμος Εκπρόσωπος Προσφέροντος, ότι η ίδια ή και τρίτοι, κατ' εντολή και για λογαριασμό της, θα επεξεργάζονται προσωπικά δεδομένα που περιέχονται στους φακέλους της προσφοράς και τα αποδεικτικά μέσα τα οποία υποβάλλονται σε αυτήν, στο πλαίσιο του παρόντος Διαγωνισμού, για το σκοπό της αξιολόγησης των προσφορών και της ενημέρωσης έτερων συμμετεχόντων σε αυτόν, λαμβάνοντας κάθε εύλογο μέτρο για τη διασφάλιση του απόρρητου και της ασφάλειας της επεξεργασίας των δεδομένων και της προστασίας τους από κάθε μορφής αθέμιτη επεξεργασία, σύμφωνα με τις διατάξεις της κείμενης νομοθεσίας περί προστασίας προσωπικών δεδομένων, κατά τα αναλυτικώς αναφερόμενα στο Παράρτημα της παρούσης.

2.2 Δικαίωμα Συμμετοχής - Κριτήρια Ποιοτικής Επιλογής

2.2.1 Δικαίωμα συμμετοχής

1. Δικαίωμα συμμετοχής στη διαδικασία σύναψης της παρούσας σύμβασης έχουν φυσικά ή νομικά πρόσωπα και, σε περίπτωση ενώσεων οικονομικών φορέων, τα μέλη αυτών, που είναι εγκατεστημένα σε:



α) κράτος-μέλος της Ένωσης,

β) κράτος-μέλος του Ευρωπαϊκού Οικονομικού Χώρου (Ε.Ο.Χ.),

γ) τρίτες χώρες που έχουν υπογράψει και κυρώσει τη ΣΔΣ, στο βαθμό που η υπό ανάθεση δημόσια σύμβαση καλύπτεται από τα Παραρτήματα 1, 2, 4, 5, 6 και 7 και τις γενικές σημειώσεις του σχετικού με την Ένωση Προσαρτήματος Ι της ως άνω Συμφωνίας, καθώς και

δ) σε τρίτες χώρες που δεν εμπίπτουν στην περίπτωση γ' της παρούσας παραγράφου και έχουν συνάψει διμερείς ή πολυμερείς συμφωνίες με την Ένωση σε θέματα διαδικασιών ανάθεσης δημοσίων συμβάσεων.

Στο βαθμό που καλύπτονται από τα Παραρτήματα 1, 2, 4, 5 6 και 7 και τις γενικές σημειώσεις του σχετικού με την Ένωση Προσαρτήματος Ι της ΣΔΣ, καθώς και τις λοιπές διεθνείς συμφωνίες από τις οποίες δεσμεύεται η Ένωση, οι αναθέτουσες αρχές επιφυλάσσουν για τα έργα, τα αγαθά, τις υπηρεσίες και τους οικονομικούς φορείς των χωρών που έχουν υπογράψει τις εν λόγω συμφωνίες μεταχείριση εξίσου ευνοϊκή με αυτήν που επιφυλάσσουν για τα έργα, τα αγαθά, τις υπηρεσίες και τους οικονομικούς φορείς της Ένωσης.

2. Οικονομικός φορέας συμμετέχει είτε μεμονωμένα είτε ως μέλος ένωσης. Οι ενώσεις οικονομικών φορέων, συμπεριλαμβανομένων και των προσωρινών συμπράξεων, δεν απαιτείται να περιβληθούν συγκεκριμένη νομική μορφή για την υποβολή προσφοράς. Η αναθέτουσα αρχή μπορεί να απαιτήσει από τις ενώσεις οικονομικών φορέων να περιβληθούν συγκεκριμένη νομική μορφή, εφόσον τους ανατεθεί η σύμβαση. Στις περιπτώσεις υποβολής προσφοράς από ένωση οικονομικών φορέων, όλα τα μέλη της ευθύνονται έναντι της αναθέτουσας αρχής αλληλέγγυα και εις ολόκληρον.

2.2.2 Εγγύηση συμμετοχής

2.2.2.1 Για την έγκυρη συμμετοχή στη διαδικασία σύναψης της παρούσας σύμβασης, κατατίθεται από τους συμμετέχοντες οικονομικούς φορείς (προσφέροντες), εγγυητική επιστολή συμμετοχής, ποσού τριάντα επτά χιλιάδων ευρώ (37.000,00 €).

2.2.2.2 Στην περίπτωση ένωσης οικονομικών φορέων, η εγγύηση συμμετοχής περιλαμβάνει και τον όρο ότι η εγγύηση καλύπτει τις υποχρεώσεις όλων των οικονομικών φορέων που συμμετέχουν στην ένωση.

Η εγγύηση συμμετοχής πρέπει να ισχύει τουλάχιστον για τριάντα (30) ημέρες μετά τη λήξη του χρόνου ισχύος της προσφοράς του άρθρου 2.4.5 της παρούσας, άλλως η προσφορά απορρίπτεται. Η αναθέτουσα αρχή μπορεί, πριν τη λήξη της προσφοράς, να ζητά από τους προσφέροντες να παρατείνουν, πριν τη λήξη τους, τη διάρκεια ισχύος της προσφοράς και της εγγύησης συμμετοχής.

Οι πρωτότυπες εγγυήσεις συμμετοχής, πλην των εγγυήσεων που εκδίδονται ηλεκτρονικά, προσκομίζονται, σε κλειστό φάκελο με ευθύνη του οικονομικού φορέα, το αργότερο πριν την ημερομηνία και ώρα αποσφράγισης των προσφορών που ορίζεται στην παρ. 3.1 της παρούσας, άλλως η προσφορά απορρίπτεται ως απαράδεκτη, μετά από γνώμη της Επιτροπής Διαγωνισμού.



2.2.2.3 Η εγγύηση συμμετοχής επιστρέφεται στον ανάδοχο με την προσκόμιση της εγγύησης καλής εκτέλεσης.

Η εγγύηση συμμετοχής επιστρέφεται στους λοιπούς προσφέροντες, σύμφωνα με τα ειδικότερα οριζόμενα στην παρ. 3 του άρθρου 72 του ν. 4412/2016.

2.2.2.4 Η εγγύηση συμμετοχής καταπίπτει, εάν ο προσφέρων: α) αποσύρει την προσφορά του κατά τη διάρκεια ισχύος αυτής, β) παρέχει, εν γνώσει του, ψευδή στοιχεία ή πληροφορίες, γ) δεν προσκομίσει εγκαίρως τα προβλεπόμενα από την παρούσα δικαιολογητικά (παράγραφοι 2.2.9 και 3.2), δ) δεν προσέλθει εγκαίρως για υπογραφή του συμφωνητικού, ε) υποβάλει μη κατάλληλη προσφορά, με την έννοια της περ. 46 της παρ. 1 του άρθρου 2 του ν. 4412/2016, στ) δεν ανταποκριθεί στη σχετική πρόσκληση της αναθέτουσας αρχής να εξηγήσει την τιμή ή το κόστος της προσφοράς του εντός της τεθείσας προθεσμίας και η προσφορά του απορριφθεί, ζ) στις περιπτώσεις των παρ. 3, 4 και 5 του άρθρου 103 του ν. 4412/2016, περί πρόσκλησης για υποβολή δικαιολογητικών από τον προσωρινό ανάδοχο, αν, κατά τον έλεγχο των παραπάνω δικαιολογητικών, σύμφωνα με τις παραγράφους 3.2 και 3.4 της παρούσας, διαπιστωθεί ότι τα στοιχεία που δηλώθηκαν στο ΕΕΕΣ είναι εκ προθέσεως απατηλά, ή ότι έχουν υποβληθεί πλαστά αποδεικτικά στοιχεία, ή αν, από τα παραπάνω δικαιολογητικά που προσκομίστηκαν νομίμως και εμπροθέσμως, δεν αποδεικνύεται η μη συνδρομή των λόγων αποκλεισμού ή η πλήρωση μιας ή περισσότερων από τις απαιτήσεις των κριτηρίων ποιοτικής επιλογής.

2.2.3 Λόγοι αποκλεισμού

Αποκλείεται από τη συμμετοχή στην παρούσα διαδικασία σύναψης σύμβασης (διαγωνισμό) οικονομικός φορέας, εφόσον συντρέχει στο πρόσωπό του (εάν πρόκειται για μεμονωμένο φυσικό ή νομικό πρόσωπο) ή σε ένα από τα μέλη του (εάν πρόκειται για ένωση οικονομικών φορέων) ένας ή περισσότεροι από τους ακόλουθους λόγους:

2.2.3.1 Όταν υπάρχει σε βάρος του αμετάκλητη καταδικαστική απόφαση για ένα από τα ακόλουθα εγκλήματα:

α) συμμετοχή σε εγκληματική οργάνωση, όπως αυτή ορίζεται στο άρθρο 2 της απόφασης-πλαίσιο 2008/841/ΔΕΥ του Συμβουλίου της 24ης Οκτωβρίου 2008, για την καταπολέμηση του οργανωμένου εγκλήματος (ΕΕ L 300 της 11.11.2008 σ.42), και τα εγκλήματα του άρθρου 187 του Ποινικού Κώδικα (εγκληματική οργάνωση),

β) ενεργητική δωροδοκία, όπως ορίζεται στο άρθρο 3 της σύμβασης περί της καταπολέμησης της διαφθοράς στην οποία ενέχονται υπάλληλοι των Ευρωπαϊκών Κοινοτήτων ή των κρατών-μελών της Ένωσης (ΕΕ C 195 της 25.6.1997, σ. 1) και στην παρ. 1 του άρθρου 2 της απόφασης-πλαίσιο 2003/568/ΔΕΥ του Συμβουλίου της 22ας Ιουλίου 2003, για την καταπολέμηση της δωροδοκίας στον ιδιωτικό τομέα (ΕΕ L 192 της 31.7.2003, σ. 54), καθώς και όπως ορίζεται στο εθνικό δίκαιο του οικονομικού φορέα, και τα εγκλήματα των άρθρων 159Α (δωροδοκία πολιτικών προσώπων), 236 (δωροδοκία υπαλλήλου), 237 παρ. 2-4 (δωροδοκία δικαστικών λειτουργιών), 237Α παρ. 2 (εμπορία επιρροής – μεσάζοντες), 396 παρ. 2 (δωροδοκία στον ιδιωτικό τομέα) του Ποινικού Κώδικα,

20/179



γ) απάτη, εις βάρος των οικονομικών συμφερόντων της Ένωσης, κατά την έννοια των άρθρων 3 και 4 της Οδηγίας (ΕΕ) 2017/1371 του Ευρωπαϊκού Κοινοβουλίου και του Συμβουλίου της 5^{ης} Ιουλίου 2017 σχετικά με την καταπολέμηση, μέσω του ποινικού δικαίου, της απάτης εις βάρος των οικονομικών συμφερόντων της Ένωσης (L 198/28.07.2017) και τα εγκλήματα των άρθρων 159Α (δωροδοκία πολιτικών προσώπων), 216 (πλαστογραφία), 236 (δωροδοκία υπαλλήλου), 237 παρ. 2-4 (δωροδοκία δικαστικών λειτουργιών), 242 (ψευδής βεβαίωση, νόθευση κ.λπ.) 374 (διακεκριμένη κλοπή), 375 (υπεξαίρεση), 386 (απάτη), 386Α (απάτη με υπολογιστή), 386Β (απάτη σχετική με τις επιχορηγήσεις), 390 (απιστία) του Ποινικού Κώδικα και των άρθρων 155 επ. του Εθνικού Τελωνειακού Κώδικα (ν. 2960/2001, Α' 265), όταν αυτά στρέφονται κατά των οικονομικών συμφερόντων της Ευρωπαϊκής Ένωσης ή συνδέονται με την προσβολή αυτών των συμφερόντων, καθώς και τα εγκλήματα των άρθρων 23 (διασυνοριακή απάτη σχετικά με τον ΦΠΑ) και 24 (επικουρικές διατάξεις για την ποινική προστασία των οικονομικών συμφερόντων της Ευρωπαϊκής Ένωσης) του ν. 4689/2020 (Α' 103),

δ) τρομοκρατικά εγκλήματα ή εγκλήματα συνδεδεμένα με τρομοκρατικές δραστηριότητες, όπως ορίζονται, αντιστοίχως, στα άρθρα 3-4 και 5-12 της Οδηγίας (ΕΕ) 2017/541 του Ευρωπαϊκού Κοινοβουλίου και του Συμβουλίου της 15^{ης} Μαρτίου 2017 για την καταπολέμηση της τρομοκρατίας και την αντικατάσταση της απόφασης-πλαίσιο 2002/475/ΔΕΥ του Συμβουλίου και για την τροποποίηση της απόφασης 2005/671/ΔΕΥ του Συμβουλίου (ΕΕ L 88/31.03.2017) ή ηθική αυτουργία ή συνέργεια ή απόπειρα διάπραξης εγκλήματος, όπως ορίζονται στο άρθρο 14 αυτής, και τα εγκλήματα των άρθρων 187Α και 187Β του Ποινικού Κώδικα, καθώς και τα εγκλήματα των άρθρων 32-35 του ν. 4689/2020 (Α' 103),

ε) νομιμοποίηση εσόδων από παράνομες δραστηριότητες ή χρηματοδότηση της τρομοκρατίας, όπως αυτές ορίζονται στο άρθρο 1 της Οδηγίας (ΕΕ) 2015/849 του Ευρωπαϊκού Κοινοβουλίου και του Συμβουλίου της 20ης Μαΐου 2015, σχετικά με την πρόληψη της χρησιμοποίησης του χρηματοπιστωτικού συστήματος για τη νομιμοποίηση εσόδων από παράνομες δραστηριότητες ή για τη χρηματοδότηση της τρομοκρατίας, την τροποποίηση του κανονισμού (ΕΕ) αριθμ. 648/2012 του Ευρωπαϊκού Κοινοβουλίου και του Συμβουλίου, και την κατάργηση της οδηγίας 2005/60/ΕΚ του Ευρωπαϊκού Κοινοβουλίου και του Συμβουλίου και της οδηγίας 2006/70/ΕΚ της Επιτροπής (ΕΕ L 141/05.06.2015) και τα εγκλήματα των άρθρων 2 και 39 του ν. 4557/2018 (Α' 139),

στ) παιδική εργασία και άλλες μορφές εμπορίας ανθρώπων, όπως ορίζονται στο άρθρο 2 της Οδηγίας 2011/36/ΕΕ του Ευρωπαϊκού Κοινοβουλίου και του Συμβουλίου της 5ης Απριλίου 2011, για την πρόληψη και την καταπολέμηση της εμπορίας ανθρώπων και για την προστασία των θυμάτων της, καθώς και για την αντικατάσταση της απόφασης-πλαίσιο 2002/629/ΔΕΥ του Συμβουλίου (ΕΕ L 101 της 15.4.2011, σ. 1), και τα εγκλήματα του άρθρου 323Α του Ποινικού Κώδικα (εμπορία ανθρώπων).

Ο οικονομικός φορέας αποκλείεται, επίσης, όταν το πρόσωπο εις βάρος του οποίου εκδόθηκε αμετάκλητη καταδικαστική απόφαση είναι μέλος του διοικητικού, διευθυντικού ή εποπτικού οργάνου του ή έχει εξουσία εκπροσώπησης, λήψης αποφάσεων ή ελέγχου σε αυτό. Η υποχρέωση του προηγούμενου εδαφίου αφορά:



- στις περιπτώσεις εταιρειών περιορισμένης ευθύνης (Ε.Π.Ε.) ιδιωτικών κεφαλαιουχικών εταιρειών (Ι.Κ.Ε.) και προσωπικών εταιρειών (Ο.Ε. και Ε.Ε.) τους διαχειριστές.
- στις περιπτώσεις ανωνύμων εταιρειών (Α.Ε.), τον διευθύνοντα Σύμβουλο, τα μέλη του Διοικητικού Συμβουλίου, καθώς και τα πρόσωπα στα οποία με απόφαση του Διοικητικού Συμβουλίου έχει ανατεθεί το σύνολο της διαχείρισης και εκπροσώπησης της εταιρείας.
- στις περιπτώσεις Συνεταιρισμών, τα μέλη του Διοικητικού Συμβουλίου.
- σε όλες τις υπόλοιπες περιπτώσεις νομικών προσώπων, τον κατά περίπτωση νόμιμο εκπρόσωπο.

Εάν στις ως άνω περιπτώσεις (α) έως (στ) η κατά τα ανωτέρω περίοδος αποκλεισμού δεν έχει καθοριστεί με αμετάκλητη απόφαση, αυτή ανέρχεται σε πέντε (5) έτη από την ημερομηνία της καταδίκης με αμετάκλητη απόφαση.

2.2.3.2 Στις ακόλουθες περιπτώσεις :

α) όταν ο οικονομικός φορέας έχει αθετήσει τις υποχρεώσεις του όσον αφορά στην καταβολή φόρων ή εισφορών κοινωνικής ασφάλισης και αυτό έχει διαπιστωθεί από δικαστική ή διοικητική απόφαση με τελεσίδικη και δεσμευτική ισχύ, σύμφωνα με διατάξεις της χώρας όπου είναι εγκατεστημένος ή την εθνική νομοθεσία ή

β) όταν η αναθέτουσα αρχή μπορεί να αποδείξει με τα κατάλληλα μέσα ότι ο οικονομικός φορέας έχει αθετήσει τις υποχρεώσεις του όσον αφορά την καταβολή φόρων ή εισφορών κοινωνικής ασφάλισης.

Αν ο οικονομικός φορέας είναι Έλληνας πολίτης ή έχει την εγκατάστασή του στην Ελλάδα, οι υποχρεώσεις του που αφορούν τις εισφορές κοινωνικής ασφάλισης καλύπτουν τόσο την κύρια όσο και την επικουρική ασφάλιση.

Οι υποχρεώσεις των περ. α' και β' της παρ. 2.2.3.2 θεωρείται ότι δεν έχουν αθετηθεί εφόσον δεν έχουν καταστεί ληξιπρόθεσμες ή εφόσον αυτές έχουν υπαχθεί σε δεσμευτικό διακανονισμό που τηρείται.

Δεν αποκλείεται ο οικονομικός φορέας, όταν έχει εκπληρώσει τις υποχρεώσεις του είτε καταβάλλοντας τους φόρους ή τις εισφορές κοινωνικής ασφάλισης που οφείλει, συμπεριλαμβανομένων, κατά περίπτωση, των δεδουλευμένων τόκων ή των προστίμων είτε υπαγόμενος σε δεσμευτικό διακανονισμό για την καταβολή τους στο μέτρο που τηρεί τους όρους του δεσμευτικού κανονισμού.

2.2.3.3 Κατ' εξαίρεση, επίσης, ο οικονομικός φορέας δεν αποκλείεται, όταν ο αποκλεισμός, σύμφωνα με την παράγραφο 2.2.3.2, θα ήταν σαφώς δυσανάλογος, ιδίως όταν μόνο μικρά ποσά των φόρων ή των εισφορών κοινωνικής ασφάλισης δεν έχουν καταβληθεί ή όταν ο οικονομικός φορέας ενημερώθηκε σχετικά με το ακριβές ποσό που οφείλεται λόγω αθέτησης των υποχρεώσεών του όσον αφορά στην καταβολή φόρων ή εισφορών κοινωνικής ασφάλισης σε χρόνο κατά τον οποίο δεν είχε



τη δυνατότητα να λάβει μέτρα, σύμφωνα με το τελευταίο εδάφιο της παρ. 2 του άρθρου 73 ν. 4412/2016, πριν από την εκπνοή της προθεσμίας υποβολής προσφοράς.

2.2.3.4 Αποκλείεται από τη συμμετοχή στη διαδικασία σύναψης της παρούσας σύμβασης, οικονομικός φορέας σε οποιαδήποτε από τις ακόλουθες καταστάσεις:

(α) εάν έχει αθετήσει τις υποχρεώσεις που προβλέπονται στην παρ. 2 του άρθρου 18 του ν. 4412/2016, περί αρχών που εφαρμόζονται στις διαδικασίες σύναψης δημοσίων συμβάσεων,

(β) εάν τελεί υπό πτώχευση ή έχει υπαχθεί σε διαδικασία ειδικής εκκαθάρισης ή τελεί υπό αναγκαστική διαχείριση από εκκαθαριστή ή από το δικαστήριο ή έχει υπαχθεί σε διαδικασία πτωχευτικού συμβιβασμού ή έχει αναστείλει τις επιχειρηματικές του δραστηριότητες ή έχει υπαχθεί σε διαδικασία εξυγίανσης και δεν τηρεί τους όρους αυτής ή εάν βρίσκεται σε οποιαδήποτε ανάλογη κατάσταση προκύπτουσα από παρόμοια διαδικασία, προβλεπόμενη σε εθνικές διατάξεις νόμου. Η αναθέτουσα αρχή μπορεί να μην αποκλείει έναν οικονομικό φορέα ο οποίος βρίσκεται σε μία εκ των καταστάσεων που αναφέρονται στην περίπτωση αυτή, υπό την προϋπόθεση ότι αποδεικνύει ότι ο εν λόγω φορέας είναι σε θέση να εκτελέσει τη σύμβαση, λαμβάνοντας υπόψη τις ισχύουσες διατάξεις και τα μέτρα για τη συνέχιση της επιχειρηματικής του λειτουργίας.

(γ) εάν, με την επιφύλαξη της παραγράφου 3β του άρθρου 44 του ν. 3959/2011 περί ποινικών κυρώσεων και άλλων διοικητικών συνεπειών, υπάρχουν επαρκώς εύλογες ενδείξεις που οδηγούν στο συμπέρασμα ότι ο οικονομικός φορέας συνήψε συμφωνίες με άλλους οικονομικούς φορείς με στόχο τη στρέβλωση του ανταγωνισμού,

δ) εάν μία κατάσταση σύγκρουσης συμφερόντων κατά την έννοια του άρθρου 24 του ν. 4412/2016 δεν μπορεί να θεραπευθεί αποτελεσματικά με άλλα, λιγότερο παρεμβατικά, μέσα,

(ε) εάν μία κατάσταση στρέβλωσης του ανταγωνισμού από την πρότερη συμμετοχή του οικονομικού φορέα κατά την προετοιμασία της διαδικασίας σύναψης σύμβασης, σύμφωνα με όσα ορίζονται στο άρθρο 48 του ν. 4412/2016, δεν μπορεί να θεραπευθεί με άλλα, λιγότερο παρεμβατικά, μέσα,

(στ) εάν έχει επιδείξει σοβαρή ή επαναλαμβανόμενη πλημμέλεια κατά την εκτέλεση ουσιώδους απαίτησης στο πλαίσιο προηγούμενης δημόσιας σύμβασης, προηγούμενης σύμβασης με αναθέτοντα φορέα ή προηγούμενης σύμβασης παραχώρησης που είχε ως αποτέλεσμα την πρόωρη καταγγελία της προηγούμενης σύμβασης, αποζημιώσεις ή άλλες παρόμοιες κυρώσεις,

(ζ) εάν έχει κριθεί ένοχος εκ προθέσεως σοβαρών απατηλών δηλώσεων κατά την παροχή των πληροφοριών που απαιτούνται για την εξακρίβωση της απουσίας των λόγων αποκλεισμού ή την πλήρωση των κριτηρίων επιλογής, έχει αποκρύψει τις πληροφορίες αυτές ή δεν είναι σε θέση να προσκομίσει τα δικαιολογητικά που απαιτούνται κατ' εφαρμογή της παραγράφου 2.2.9.2 της παρούσας,

(η) εάν επιχειρήσει να επηρεάσει με αθέμιτο τρόπο τη διαδικασία λήψης αποφάσεων της αναθέτουσας αρχής, να αποκτήσει εμπιστευτικές πληροφορίες που ενδέχεται να του αποφέρουν αθέμιτο πλεονέκτημα στη διαδικασία σύναψης σύμβασης ή να παράσχει με απατηλό τρόπο παραπλανητικές



πληροφορίες που ενδέχεται να επηρεάσουν ουσιωδώς τις αποφάσεις που αφορούν τον αποκλεισμό, την επιλογή ή την ανάθεση,

(θ) εάν η αναθέτουσα αρχή μπορεί να αποδείξει, με κατάλληλα μέσα ότι έχει διαπράξει σοβαρό επαγγελματικό παράπτωμα, το οποίο θέτει εν αμφιβόλω την ακεραιότητά του .

Εάν στις ως άνω περιπτώσεις (α) έως (θ) η περίοδος αποκλεισμού δεν έχει καθοριστεί με αμετάκλητη απόφαση, αυτή ανέρχεται σε τρία (3) έτη από την ημερομηνία έκδοσης πράξης που βεβαιώνει το σχετικό γεγονός.

2.2.3.5 Αποκλείεται, επίσης, οικονομικός φορέας από τη συμμετοχή στη διαδικασία σύναψης της παρούσας σύμβασης εάν συντρέχουν οι προϋποθέσεις εφαρμογής της παρ. 4 του άρθρου 8 του ν. 3310/2005, όπως ισχύει (αμιγώς εθνικός λόγος αποκλεισμού). Οι υποχρεώσεις της παρούσης αφορούν τις ανώνυμες εταιρείες που υποβάλλουν προσφορά αυτοτελώς ή ως μέλη ένωσης ή που συμμετέχουν στο μετοχικό κεφάλαιο άλλου νομικού προσώπου που υποβάλλει προσφορά ή νομικά πρόσωπα της αλλοδαπής που αντιστοιχούν σε ανώνυμη εταιρεία.

Εξαιρούνται της υποχρέωσης αυτής: α) οι εισηγμένες στα χρηματιστήρια κρατών-μελών της Ευρωπαϊκής Ένωσης ή του Οργανισμού Οικονομικής Συνεργασίας και Ανάπτυξης (Ο.Ο.Σ.Α.) εταιρείες, β) οι εταιρείες, τα δικαιώματα ψήφου των οποίων ελέγχονται από μία ή περισσότερες επιχειρήσεις επενδύσεων (investment firms), εταιρείες διαχείρισης κεφαλαίων/ενεργητικού (asset/fund managers) ή εταιρείες διαχείρισης κεφαλαίων επιχειρηματικών συμμετοχών (private equity firms), υπό την προϋπόθεση ότι οι τελευταίες αυτές εταιρείες ελέγχουν, συνολικά ποσοστό που υπερβαίνει το εβδομήντα πέντε τοις εκατό (75%) των δικαιωμάτων ψήφου και είναι εποπτευόμενες από Επιτροπές Κεφαλαιαγοράς ή άλλες αρμόδιες χρηματοοικονομικές αρχές κρατών μελών της Ευρωπαϊκής Ένωσης ή του Ο.Ο.Σ.Α.

2.2.3.6 Ο οικονομικός φορέας αποκλείεται σε οποιοδήποτε χρονικό σημείο κατά τη διάρκεια της διαδικασίας σύναψης της παρούσας σύμβασης, όταν αποδεικνύεται ότι βρίσκεται, λόγω πράξεων ή παραλείψεών του, είτε πριν είτε κατά τη διαδικασία, σε μία από τις ως άνω περιπτώσεις.

2.2.3.7 Οικονομικός φορέας που εμπίπτει σε μια από τις καταστάσεις που αναφέρονται στις παραγράφους 2.2.3.1 και 2.2.3.4, εκτός από την περ. β αυτής, μπορεί να προσκομίζει στοιχεία, προκειμένου να αποδείξει ότι τα μέτρα που έλαβε επαρκούν για να αποδείξουν την αξιοπιστία του, παρότι συντρέχει ο σχετικός λόγος αποκλεισμού (αυτοκάθαρση). Για τον σκοπό αυτόν, ο οικονομικός φορέας αποδεικνύει ότι έχει καταβάλει ή έχει δεσμευθεί να καταβάλει αποζημίωση για ζημιές που προκλήθηκαν από το ποινικό αδίκημα ή το παράπτωμα, ότι έχει διευκρινίσει τα γεγονότα και τις περιστάσεις με ολοκληρωμένο τρόπο, μέσω ενεργού συνεργασίας με τις ερευνητικές αρχές, και έχει λάβει συγκεκριμένα τεχνικά και οργανωτικά μέτρα, καθώς και μέτρα σε επίπεδο προσωπικού κατάλληλα για την αποφυγή περαιτέρω ποινικών αδικημάτων ή παραπτωμάτων. Τα μέτρα που λαμβάνονται από τους οικονομικούς φορείς αξιολογούνται σε συνάρτηση με τη σοβαρότητα και τις ιδιαίτερες περιστάσεις του ποινικού αδικήματος ή του παραπτώματος. Εάν τα στοιχεία κριθούν επαρκή, ο εν λόγω οικονομικός φορέας δεν αποκλείεται από τη διαδικασία σύναψης σύμβασης. Αν τα μέτρα κριθούν ανεπαρκή, γνωστοποιείται στον οικονομικό φορέα το σκεπτικό της απόφασης



αυτής. Οικονομικός φορέας που έχει αποκλειστεί, σύμφωνα με τις κείμενες διατάξεις, με τελεσίδικη απόφαση, σε εθνικό επίπεδο, από τη συμμετοχή σε διαδικασίες σύναψης σύμβασης ή ανάθεσης παραχώρησης δεν μπορεί να κάνει χρήση της ανωτέρω δυνατότητας κατά την περίοδο του αποκλεισμού που ορίζεται στην εν λόγω απόφαση.

2.2.3.8 Η απόφαση για την διαπίστωση της επάρκειας ή μη των επανορθωτικών μέτρων κατά την προηγούμενη παράγραφο εκδίδεται σύμφωνα με τα οριζόμενα στις παρ. 8 και 9 του άρθρου 73 του ν. 4412/2016.

2.2.3.9 Οικονομικός φορέας, σε βάρος του οποίου έχει επιβληθεί η κύρωση του οριζόντιου αποκλεισμού σύμφωνα με τις κείμενες διατάξεις και για το χρονικό διάστημα που αυτή ορίζει, αποκλείεται από την παρούσα διαδικασία σύναψης της σύμβασης.

2.2.4 Καταλληλότητα άσκησης επαγγελματικής δραστηριότητας

Οι οικονομικοί φορείς που συμμετέχουν στη διαδικασία σύναψης της παρούσας σύμβασης απαιτείται να ασκούν δραστηριότητα συναφή με το αντικείμενο της σύμβασης.

Οι οικονομικοί φορείς που είναι εγκατεστημένοι σε κράτος μέλος της Ευρωπαϊκής Ένωσης απαιτείται να είναι εγγεγραμμένοι σε ένα από τα επαγγελματικά μητρώα ή εμπορικά μητρώα που τηρούνται στο κράτος εγκατάστασής τους ή να ικανοποιούν οποιαδήποτε άλλη απαίτηση ορίζεται στο Παράρτημα XI του Προσαρτήματος Α' του ν. 4412/2016. Εφόσον οι οικονομικοί φορείς απαιτείται να διαθέτουν ειδική έγκριση ή να είναι μέλη συγκεκριμένου οργανισμού για να μπορούν να παράσχουν τη σχετική υπηρεσία στη χώρα καταγωγής τους, η αναθέτουσα αρχή μπορεί να τους ζητεί να αποδείξουν ότι διαθέτουν την έγκριση αυτή ή ότι είναι μέλη του εν λόγω οργανισμού ή να τους καλέσει να προβούν σε ένορκη δήλωση ενώπιον συμβολαιογράφου σχετικά με την άσκηση του συγκεκριμένου επαγγέλματος.

Στην περίπτωση οικονομικών φορέων εγκατεστημένων σε κράτος μέλος του Ευρωπαϊκού Οικονομικού Χώρου (Ε.Ο.Χ) ή σε τρίτες χώρες που προσχωρήσει στη ΣΔΣ, ή σε τρίτες χώρες που δεν εμπίπτουν στην προηγούμενη περίπτωση και έχουν συνάψει διμερείς ή πολυμερείς συμφωνίες με την Ένωση σε θέματα διαδικασιών ανάθεσης δημοσίων συμβάσεων, απαιτείται να είναι εγγεγραμμένοι σε αντίστοιχα επαγγελματικά μητρώα.

Οι εγκατεστημένοι στην Ελλάδα οικονομικοί φορείς θα πρέπει να είναι εγγεγραμμένοι στο οικείο επαγγελματικό μητρώο, εφόσον, κατά την κείμενη νομοθεσία, απαιτείται η εγγραφή τους για την υπό ανάθεση υπηρεσία

2.2.5 Οικονομική και χρηματοοικονομική επάρκεια

Οι οικονομικοί φορείς που συμμετέχουν στη διαδικασία σύναψης της παρούσας απαιτείται να έχουν γενικό ετήσιο κύκλο εργασιών για τις τρεις (3) κλεισμένες τελευταίες οικονομικές χρήσεις (2019, 2020, 2021), ίσο ή μεγαλύτερο από το 100% του προϋπολογισμού της παρούσας, ή τις οικονομικές χρήσεις κατά τις οποίες ο οικονομικός φορέας δραστηριοποιείται, αν είναι λιγότερες από τρεις, ίσο ή μεγαλύτερο από το 150% του προϋπολογισμού της παρούσας (χωρίς να συμπεριλαμβάνεται ο



ΦΠΑ) και να έχει θετικά αποτελέσματα χρήσης γι' αυτό το διάστημα Εάν ο οικονομικός φορέας είναι Ένωση φυσικών ή νομικών προσώπων ή Κοινοπραξία, η οικονομική και χρηματοοικονομική επάρκεια η οποία απαιτείται, σύμφωνα με το παρόν άρθρο, μπορεί να προκύπτει και αθροιστικά από όλα τα μέλη της Κοινοπραξίας ή Ένωσης.

2.2.6 Τεχνική και επαγγελματική ικανότητα

Όσον αφορά στην τεχνική και επαγγελματική ικανότητα, οι οικονομικοί φορείς που συμμετέχουν στη διαδικασία σύναψης της παρούσας απαιτείται:

Α. Για λόγους διασφάλισης ενός ικανοποιητικού επιπέδου ανταγωνισμού και ενόψει του πολύ περιορισμένου αριθμού διαγωνισμών με συναφές αντικείμενο που προκηρύχθηκαν κατά τα τελευταία χρόνια, θα λαμβάνονται υπόψη στοιχεία σχετικών συμβάσεων παροχής συναφών υπηρεσιών που παραδόθηκαν ή εκτελέστηκαν τα πέντε (5) τελευταία έτη, ήτοι από το έτος 2017 και μετά. Κατά συνέπεια, οι οικονομικοί φορείς που συμμετέχουν στη διαδικασία σύναψης της παρούσας απαιτείται κατά τη διάρκεια των πέντε (5) τελευταίων ετών (2017, 2018, 2019, 2020, 2021) και μέχρι τη δημοσίευση της παρούσης να διαθέτουν εμπειρία που να αποδεικνύεται από την επιτυχή υλοποίηση Έργων σε τουλάχιστον τρεις (3) από τις παρακάτω κατηγορίες:

- Εκπόνηση Οδηγών για το θεσμικό πλαίσιο λειτουργίας των Κοινωνικών Επιχειρήσεων και τα είδη των Κοινωνικών Επιχειρήσεων στην Ελλάδα ή/και σε χώρες της Ε.Ε.
- Εκπόνηση επιχειρηματικών σχεδίων ή/και ερευνών πεδίου για την Κοινωνική Επιχειρηματικότητα
- Υποστηρικτικές υπηρεσίες προώθησης της κοινωνικής οικονομίας
- Παροχή υπηρεσιών συμβουλευτικής καθοδήγησης ωφελούμενων για ενίσχυση των ικανοτήτων επιχειρηματικότητας, ή ενέργειες συμβουλευτικής καθοδήγησης που αποσκοπούν στη σύσταση επιχειρηματικής δραστηριότητας

Σε περίπτωση ένωσης οικονομικών φορέων, η προαναφερθείσα απαιτούμενη εμπειρία δύναται να προκύπτει αθροιστικά από όλα τα μέλη της Ένωσης ή Κοινοπραξίας.

Β. Να διαθέτει ανθρώπινο δυναμικό και πόρους ικανούς και αξιόπιστους για να φέρει σε πέρας επιτυχώς τις απαιτήσεις της Σύμβασης, λόγω των εξαιρετικά στενών χρονικών προθεσμιών υλοποίησης της σύμβασης στο πλαίσιο λήξης της Προγραμματικής Περιόδου ΕΣΠΑ 2014-2020. Ειδικότερα, να διαθέτει επαρκές προσωπικό για την επιτυχή υλοποίηση του Έργου, ήτοι να διαθέτει κατ' ελάχιστον μέσο ετήσιο αριθμό προσωπικού (50) άτομα για τα τρία τελευταία έτη (2019, 2020, 2021). Σημειώνεται ότι η εν λόγω απαίτηση πρέπει να καλύπτεται αυτοτελώς από τουλάχιστον ένα μέλος της ένωσης/κοινοπραξίας.

Γ. Ομάδα Έργου. Όλα τα στελέχη του υποψηφίου Οικονομικού Φορέα, που θα αποτελέσουν την Ομάδα Έργου, θα έχουν τα ελάχιστα προσόντα, που αναφέρονται συνοπτικά στην συνέχεια της παρούσας Ενότητας και, αναλυτικά, στο Παράρτημα 1, η κάλυψη των οποίων θα πρέπει να αποδεικνύεται από αναλυτικά βιογραφικά σημειώματα.



Ο τρόπος συγκρότησης της Ομάδας Έργου, τα προσόντα των στελεχών και οι αντίστοιχες αρμοδιότητες περιγράφονται αναλυτικά στο Παράρτημα 1 – Μελέτη του Έργου.

Ο υποψήφιος Ανάδοχος υποχρεούται να υποβάλλει στην Προσφορά του ολοκληρωμένη πρόταση για το σχήμα διοίκησης του Έργου, το γνωστικό αντικείμενο που θα καλύψει το κάθε στέλεχος της Ομάδας Έργου καθώς και το χρόνο απασχόλησης ανά Φάση του προσωπικού (Υπεύθυνος Έργου – Ομάδα Έργου) στο Έργο έτσι ώστε να διασφαλίζεται η αποτελεσματική, ποιοτική και έγκαιρη εκπόνηση του έργου.

Δ. Ο υποψήφιος Ανάδοχος θα πρέπει να περιγράψει τις βασικές γραμμές ενός ολοκληρωμένου συστήματος διοίκησης του έργου, καθορίζοντας τόσο την εσωτερική δομή, τους ρόλους, τα καθήκοντα και τις αρμοδιότητες και τις διαδικασίες επικοινωνίας της Ομάδας Έργου, όσο και τις εξωτερικές διεπαφές αυτής που προκύπτουν από την σύνδεση της παρούσας δράσης με άλλες δράσεις της ΒΑΑ/ΟΧΕ, καθώς και τον τρόπο συνεργασίας με τα στελέχη της Αναθέτουσας Αρχής ή/και άλλων εξωτερικών οντοτήτων, εφόσον προκύψουν.

Κατά τη διάρκεια της υλοποίησης, η Ομάδα Έργου θα συνεργάζεται με τις αρμόδιες Υπηρεσίες της Αναθέτουσας Αρχής, οι οποίες με τη σειρά τους θα παρέχουν στον ανάδοχο το σχετικό υλικό και όλα τα στοιχεία που είναι απαραίτητα για την επιτυχή ολοκλήρωση του έργου

Αντικατάσταση των Στελεχών της Ομάδας Έργου που θα προταθούν στην προσφορά του Αναδόχου επιτρέπεται μόνο για σπουδαίο λόγο, υπό την προϋπόθεση της έγκρισης της Αναθέτουσας Αρχής και με άτομα ανάλογων προσόντων από αυτά που αναφέρονται στην διακήρυξη.

Σε περίπτωση ανάγκης για συμπλήρωση των Στελεχών της Ομάδας Έργου με νέα επιπλέον στελέχη (πέραν αυτών που αναφέρονται στην προσφορά), αυτό επιτρέπεται μόνο με στελέχη ανάλογων προσόντων με αυτά που αναφέρονται στην πρόσκληση και υπό την προϋπόθεση της έγκρισης της Αναθέτουσας Αρχής.

Τα στελέχη της Ομάδας Έργου που θα χρησιμοποιηθούν από τον Ανάδοχο για την εκτέλεση του έργου της παρούσας σε καμία περίπτωση δεν μπορεί να θεωρηθεί ότι συνδέονται με οποιαδήποτε μορφή σχέσης εργασίας με την Αναθέτουσα Αρχή και, συνεπώς, δεν γεννάται καμία υποχρέωση, οποιασδήποτε μορφής, της Αναθέτουσας Αρχής απέναντί τους.

2.2.7 Πρότυπα διασφάλισης ποιότητας και πρότυπα περιβαλλοντικής διαχείρισης

Οι οικονομικοί φορείς που συμμετέχουν στη διαδικασία σύναψης της παρούσας απαιτείται να διαθέτουν και συμμορφώνονται με:

- ⇒ Σύστημα Διαχείρισης Ποιότητας ISO 9001:2015, στα πεδία εφαρμογής :
 - Διαχείριση συγχρηματοδοτούμενων έργων δημοσίου χαρακτήρα (Δημόσια έργα προμηθειών & υπηρεσιών ή δημόσια έργα που υλοποιούνται με ίδια μέσα)
 - Υπηρεσιών παροχής επαγγελματικής συμβουλευτικής καθοδήγησης
 - Σχεδιασμός, ανάπτυξη, εγκατάσταση και φιλοξενία πληροφοριακών συστημάτων
- ⇒ Οργανωμένο Σύστημα Διαχείρισης Ασφάλειας των Πληροφοριών ISO 27001:2013



⇒ Επέκταση του Συστήματος Διαχείρισης Ασφάλειας Πληροφοριών ISO/IEC 27701:2019 για την Διαχείριση Πληροφοριών Απορρήτου

ή ισοδύναμα ή/και νεότερα αυτών.

Η αναθέτουσα αρχή αναγνωρίζει ισοδύναμα πιστοποιητικά που έχουν εκδοθεί από φορείς διαπιστευμένους από ισοδύναμους Οργανισμούς διαπίστευσης, εδρεύοντες και σε άλλα κράτη - μέλη. Επίσης, κάνει δεκτά άλλα αποδεικτικά στοιχεία για ισοδύναμα μέτρα διασφάλισης ποιότητας, εφόσον ο ενδιαφερόμενος οικονομικός φορέας δεν είχε τη δυνατότητα να αποκτήσει τα εν λόγω πιστοποιητικά εντός των σχετικών προθεσμιών για λόγους για τους οποίους δεν ευθύνεται ο ίδιος, υπό την προϋπόθεση ότι ο οικονομικός φορέας αποδεικνύει ότι τα προτεινόμενα μέτρα διασφάλισης ποιότητας πληρούν τα απαιτούμενα πρότυπα διασφάλισης ποιότητας.

Σε περίπτωση ένωσης οικονομικών φορέων, οι παραπάνω ελάχιστες απαιτήσεις σε Συστήματα Ποιότητας και πεδία εφαρμογής μπορεί να καλύπτονται αθροιστικά.

2.2.8 Στήριξη στην ικανότητα τρίτων – Υπεργολαβία

2.2.8.1 Στήριξη στην ικανότητα τρίτων

Οι οικονομικοί φορείς μπορούν, όσον αφορά τα κριτήρια της οικονομικής και χρηματοοικονομικής επάρκειας (της παραγράφου 2.2.5) και τα σχετικά με την τεχνική και επαγγελματική ικανότητα (της παραγράφου 2.2.6), να στηρίζονται στις ικανότητες άλλων φορέων, ασχέτως της νομικής φύσης των δεσμών τους με αυτούς. Στην περίπτωση αυτή, αποδεικνύουν ότι θα έχουν στη διάθεσή τους τους αναγκαίους πόρους, με την προσκόμιση της σχετικής δέσμευσης των φορέων στην ικανότητα των οποίων στηρίζονται.

Ειδικά, όσον αφορά στα κριτήρια επαγγελματικής ικανότητας που σχετίζονται με τους τίτλους σπουδών και τα επαγγελματικά προσόντα που ορίζονται στην περίπτωση στ' του Μέρους II του Παραρτήματος XII του Προσαρτήματος Α' του ν. 4412/2016 ή με την σχετική επαγγελματική εμπειρία, οι οικονομικοί φορείς, μπορούν να στηρίζονται στις ικανότητες άλλων φορέων, μόνο, εάν οι τελευταίοι θα εκτελέσουν τις εργασίες ή τις υπηρεσίες για τις οποίες απαιτούνται οι συγκεκριμένες ικανότητες.

Όταν οι οικονομικοί φορείς στηρίζονται στις ικανότητες άλλων φορέων όσον αφορά τα κριτήρια που σχετίζονται με την απαιτούμενη με τη διακήρυξη οικονομική και χρηματοοικονομική επάρκεια, οι εν λόγω οικονομικοί φορείς και αυτοί στους οποίους στηρίζονται είναι από κοινού υπεύθυνοι για την εκτέλεση της σύμβασης.

Υπό τους ίδιους όρους οι ενώσεις οικονομικών φορέων μπορούν να στηρίζονται στις ικανότητες των συμμετεχόντων στην ένωση ή άλλων φορέων.

Η αναθέτουσα αρχή ελέγχει αν οι φορείς, στις ικανότητες των οποίων προτίθεται να στηριχθεί ο οικονομικός φορέας, πληρούν κατά περίπτωση τα σχετικά κριτήρια επιλογής και εάν συντρέχουν λόγοι αποκλεισμού της παραγράφου 2.2.3.. Ο οικονομικός φορέας υποχρεούται να αντικαταστήσει



έναν φορέα στην ικανότητα του οποίου στηρίζεται, εφόσον ο τελευταίος δεν πληροί το σχετικό κριτήριο επιλογής ή για τον οποίο συντρέχουν λόγοι αποκλεισμού, εντός προθεσμίας τριάντα (30) ημερών από την σχετική ηλεκτρονική πρόσκληση από την σχετική πρόσκληση της αναθέτουσας αρχής, η οποία απευθύνεται στον οικονομικό φορέα μέσω της λειτουργικότητας «Επικοινωνία» του ΕΣΗΔΗΣ. Ο φορέας που αντικαθιστά φορέα του προηγούμενου εδαφίου δεν επιτρέπεται να αντικατασταθεί εκ νέου.

2.2.8.2 Υπεργολαβία

Ο οικονομικός φορέας αναφέρει στην προσφορά του το τμήμα της σύμβασης που προτίθεται να αναθέσει υπό μορφή υπεργολαβίας σε τρίτους, καθώς και τους υπεργολάβους που προτείνει. Στην περίπτωση που ο προσφέρων αναφέρει στην προσφορά του ότι προτίθεται να αναθέσει τμήμα(τα) της σύμβασης υπό μορφή υπεργολαβίας σε τρίτους σε ποσοστό που υπερβαίνει το τριάντα τοις εκατό (30%) της συνολικής αξίας της σύμβασης, η αναθέτουσα αρχή ελέγχει ότι δεν συντρέχουν οι λόγοι αποκλεισμού της παραγράφου 2.2.3 της παρούσας. Ο οικονομικός φορέας υποχρεούται να αντικαταστήσει έναν υπεργολάβο, εφόσον συντρέχουν στο πρόσωπό του λόγοι αποκλεισμού της ως άνω παραγράφου 2.2.3.

2.2.9 Κανόνες απόδειξης ποιοτικής επιλογής

Το δικαίωμα συμμετοχής των οικονομικών φορέων και οι όροι και προϋποθέσεις συμμετοχής τους, όπως ορίζονται στις παραγράφους 2.2.1 έως 2.2.8, κρίνονται κατά την υποβολή της προσφοράς δια του ΕΕΕΣ κατά τα οριζόμενα στην παράγραφο 2.2.9.1, κατά την υποβολή των δικαιολογητικών της παραγράφου 2.2.9.2 και κατά τη σύναψη της σύμβασης.

Στην περίπτωση που ο οικονομικός φορέας στηρίζεται στις ικανότητες άλλων φορέων, σύμφωνα με την παράγραφο 2.2.8 της παρούσας, οι φορείς στην ικανότητα των οποίων στηρίζεται υποχρεούνται να αποδεικνύουν, ότι δεν συντρέχουν οι λόγοι αποκλεισμού της παραγράφου 2.2.3 της παρούσας και ότι πληρούν τα σχετικά κριτήρια επιλογής κατά περίπτωση.

Στην περίπτωση που ο οικονομικός φορέας αναφέρει στην προσφορά του ότι προτίθεται να αναθέσει τμήμα(τα) της σύμβασης υπό μορφή υπεργολαβίας σε τρίτους σε ποσοστό που υπερβαίνει το τριάντα τοις εκατό (30%) της συνολικής αξίας της σύμβασης, οι υπεργολάβοι υποχρεούνται να αποδεικνύουν, ότι δεν συντρέχουν οι λόγοι αποκλεισμού της παραγράφου 2.2.3 της παρούσας.

Αν επέλθουν μεταβολές στις προϋποθέσεις τις οποίες οι προσφέροντες δηλώσουν ότι πληρούν, σύμφωνα με το παρόν άρθρο, οι οποίες επέλθουν ή για τις οποίες λάβουν γνώση μετά την συμπλήρωση του ΕΕΕΣ και μέχρι την ημέρα της έγγραφης πρόσκλησης για την σύναψη του συμφωνητικού οι προσφέροντες οφείλουν να ενημερώσουν αμελλητί την αναθέτουσα αρχή.

2.2.9.1 Προκαταρκτική απόδειξη κατά την υποβολή προσφορών

Προς προκαταρκτική απόδειξη ότι οι προσφέροντες οικονομικοί φορείς: α) δεν βρίσκονται σε μία από τις καταστάσεις της παραγράφου 2.2.3 και β) πληρούν τα σχετικά κριτήρια επιλογής των



παραγράφων 2.2.4, 2.2.5, 2.2.6 και 2.2.7 της παρούσης προσκομίζουν κατά την υποβολή της προσφοράς τους ως δικαιολογητικό συμμετοχής:

α) το προβλεπόμενο από το άρθρο 79 παρ. 1 και 3 του ν. 4412/2016 Ευρωπαϊκό Ενιαίο Έγγραφο Σύμβασης (ΕΕΕΣ), σύμφωνα με το επισυναπτόμενο στην παρούσα Παράρτημα 2, το οποίο ισοδυναμεί με ενημερωμένη υπεύθυνη δήλωση, με τις συνέπειες του ν. 1599/1986. Το ΕΕΕΣ καταρτίζεται βάσει του τυποποιημένου εντύπου του Παραρτήματος 2 του Κανονισμού (ΕΕ) 2016/7 και συμπληρώνεται από τους προσφέροντες οικονομικούς φορείς σύμφωνα με τις οδηγίες του Παραρτήματος 1 αυτού, και

β) τα αναφερόμενα στην παράγραφο 2.4.3.1 της παρούσης.

Το ΕΕΕΣ φέρει υπογραφή με ημερομηνία εντός του χρονικού διαστήματος κατά το οποίο μπορούν να υποβάλλονται προσφορές. Αν στο διάστημα που μεσολαβεί μεταξύ της ημερομηνίας υπογραφής του ΕΕΕΣ και της καταληκτικής ημερομηνίας υποβολής προσφορών έχουν επέλθει μεταβολές στα δηλωθέντα στοιχεία, εκ μέρους του, στο ΕΕΕΣ, ο οικονομικός φορέας αποσύρει την προσφορά του, χωρίς να απαιτείται απόφαση της αναθέτουσας αρχής. Στη συνέχεια μπορεί να την υποβάλει εκ νέου με επίκαιρο ΕΕΕΣ.

Ο οικονομικός φορέας δύναται να διευκρινίζει τις δηλώσεις και πληροφορίες που παρέχει στο ΕΕΕΣ με συνοδευτική υπεύθυνη δήλωση, την οποία υποβάλλει μαζί με το ΕΕΕΣ.

Κατά την υποβολή του ΕΕΕΣ, καθώς και της συνοδευτικής υπεύθυνης δήλωσης, είναι δυνατή, με μόνη την υπογραφή του κατά περίπτωση εκπροσώπου του οικονομικού φορέα, η προκαταρκτική απόδειξη των λόγων αποκλεισμού που αναφέρονται στην παράγραφο 2.2.3 της παρούσας, για το σύνολο των φυσικών προσώπων που είναι μέλη του διοικητικού, διευθυντικού ή εποπτικού οργάνου του ή έχουν εξουσία εκπροσώπησης, λήψης αποφάσεων ή ελέγχου σε αυτόν.

Ως εκπρόσωπος του οικονομικού φορέα νοείται ο νόμιμος εκπρόσωπος αυτού, όπως προκύπτει από το ισχύον καταστατικό ή το πρακτικό εκπροσώπησής του κατά το χρόνο υποβολής της προσφοράς ή το αρμοδίως εξουσιοδοτημένο φυσικό πρόσωπο να εκπροσωπεί τον οικονομικό φορέα για διαδικασίες σύναψης συμβάσεων ή για συγκεκριμένη διαδικασία σύναψης σύμβασης.

Στην περίπτωση υποβολής προσφοράς από ένωση οικονομικών φορέων, το Ευρωπαϊκό Ενιαίο Έγγραφο Σύμβασης (ΕΕΕΣ), υποβάλλεται χωριστά από κάθε μέλος της ένωσης. Στο ΕΕΕΣ απαραίτητως πρέπει να προσδιορίζεται η έκταση και το είδος της συμμετοχής του (συμπεριλαμβανομένης της κατανομής αμοιβής μεταξύ τους) κάθε μέλους της ένωσης, καθώς και ο εκπρόσωπος/συντονιστής αυτής. <http://www.eaadhsy.gr/http://www.hsppa.gr/>

Ο οικονομικός φορέας φέρει την ειδική υποχρέωση, να δηλώσει, μέσω του ΕΕΕΣ, την κατάσταση του σε σχέση με τους λόγους που προβλέπονται στο άρθρο 73 του ν. 4412/2016 και παραγράφου 2.2.3 της παρούσης και ταυτόχρονα να επικαλεσθεί και τυχόν ληφθέντα μέτρα προς αποκατάσταση της αξιοπιστίας του.



Ιδίως επισημαίνεται ότι, κατά την απάντηση οικονομικού φορέα στο σχετικό πεδίο του ΕΕΕΣ για τυχόν σύναψη συμφωνιών με άλλους οικονομικούς φορείς με στόχο τη στρέβλωση του ανταγωνισμού, η συνδρομή περιστάσεων, όπως η πάροδος της τριετούς περιόδου της ισχύος του λόγου αποκλεισμού (παραγράφου 10 του άρθρου 73) ή η εφαρμογή της διάταξης της παραγράφου 3β του άρθρου 44 του ν. 3959/2011, σύμφωνα με την περ. γ της παραγράφου 2.2.3.4 της παρούσης, αναλύεται στο σχετικό πεδίο που προβάλλει κατόπιν θετικής απάντησης.

Όσον αφορά στις υποχρεώσεις του όσον αφορά στην καταβολή φόρων ή εισφορών κοινωνικής ασφάλισης (περ. α' και β' της παρ. 2 του άρθρου 73 του ν. 4412/2016) αυτές θεωρείται ότι δεν έχουν αθετηθεί εφόσον δεν έχουν καταστεί ληξιπρόθεσμες ή εφόσον έχουν υπαχθεί σε δεσμευτικό διακανονισμό που τηρείται. Στην περίπτωση αυτή, ο οικονομικός φορέας δεν υποχρεούται να απαντήσει καταφατικά στο σχετικό πεδίο του ΕΕΕΣ με το οποίο ερωτάται εάν ο οικονομικός φορέας έχει ανεκπλήρωτες υποχρεώσεις όσον αφορά στην καταβολή φόρων ή εισφορών κοινωνικής ασφάλισης ή, κατά περίπτωση, εάν έχει αθετήσει τις παραπάνω υποχρεώσεις του.

2.2.9.2 Αποδεικτικά μέσα

Α. Για την απόδειξη της μη συνδρομής λόγων αποκλεισμού κατ' άρθρο 2.2.3 και της πλήρωσης των κριτηρίων ποιοτικής επιλογής κατά τις παραγράφους 2.2.4, 2.2.5, 2.2.6 και 2.2.7, οι οικονομικοί φορείς προσκομίζουν τα δικαιολογητικά του παρόντος. Η προσκόμιση των εν λόγω δικαιολογητικών γίνεται κατά τα οριζόμενα στην παράγραφο 3.2 από τον προσωρινό ανάδοχο. Η αναθέτουσα αρχή μπορεί να ζητεί από προσφέροντες, σε οποιοδήποτε χρονικό σημείο κατά τη διάρκεια της διαδικασίας, να υποβάλλουν όλα ή ορισμένα δικαιολογητικά, όταν αυτό απαιτείται για την ορθή διεξαγωγή της διαδικασίας.

Οι οικονομικοί φορείς δεν υποχρεούνται να υποβάλλουν δικαιολογητικά ή άλλα αποδεικτικά στοιχεία, αν και στο μέτρο που η αναθέτουσα αρχή έχει τη δυνατότητα να λαμβάνει τα πιστοποιητικά ή τις συναφείς πληροφορίες απευθείας μέσω πρόσβασης σε εθνική βάση δεδομένων σε οποιοδήποτε κράτος - μέλος της Ένωσης, η οποία διατίθεται δωρεάν, όπως εθνικό μητρώο συμβάσεων, εικονικό φάκελο επιχείρησης, ηλεκτρονικό σύστημα αποθήκευσης εγγράφων ή σύστημα προεπιλογής. Η δήλωση για την πρόσβαση σε εθνική βάση δεδομένων εμπεριέχεται στο Ευρωπαϊκό Ενιαίο Έγγραφο Σύμβασης (ΕΕΕΣ), στο οποίο περιέχονται επίσης οι πληροφορίες που απαιτούνται για τον συγκεκριμένο σκοπό, όπως η ηλεκτρονική διεύθυνση της βάσης δεδομένων, τυχόν δεδομένα αναγνώρισης και, κατά περίπτωση, η απαραίτητη δήλωση συναίνεσης.

Οι οικονομικοί φορείς δεν υποχρεούνται να υποβάλουν δικαιολογητικά, όταν η αναθέτουσα αρχή που έχει αναθέσει τη σύμβαση διαθέτει ήδη τα ως άνω δικαιολογητικά και αυτά εξακολουθούν να ισχύουν.

Τα δικαιολογητικά του παρόντος υποβάλλονται και γίνονται αποδεκτά σύμφωνα με την παράγραφο 2.4.2.5 και 3.2 της παρούσας.

Τα αποδεικτικά έγγραφα συντάσσονται στην ελληνική γλώσσα ή συνοδεύονται από επίσημη μετάφρασή τους στην ελληνική γλώσσα σύμφωνα με την παράγραφο 2.1.4.



B.1. Για την απόδειξη της μη συνδρομής των λόγων αποκλεισμού της παραγράφου 2.2.3 οι προσφέροντες οικονομικοί φορείς προσκομίζουν αντίστοιχα τα δικαιολογητικά που αναφέρονται παρακάτω:

Αν το αρμόδιο για την έκδοση των ανωτέρω κράτος-μέλος ή χώρα δεν εκδίδει τέτοιου είδους έγγραφα ή πιστοποιητικά ή όπου το έγγραφο ή τα πιστοποιητικά αυτά δεν καλύπτουν όλες τις περιπτώσεις που αναφέρονται στις παραγράφους 2.2.3.1 και 2.2.3.2 περ. α' και β', καθώς και στην περ. β' της παραγράφου 2.2.3.4, τα έγγραφα ή τα πιστοποιητικά μπορεί να αντικαθίστανται από ένορκη βεβαίωση ή, στα κράτη - μέλη ή στις χώρες όπου δεν προβλέπεται ένορκη βεβαίωση, από υπεύθυνη δήλωση του ενδιαφερομένου ενώπιον αρμόδιας δικαστικής ή διοικητικής αρχής, συμβολαιογράφου ή αρμόδιου επαγγελματικού ή εμπορικού οργανισμού του κράτους - μέλους ή της χώρας καταγωγής ή της χώρας όπου είναι εγκατεστημένος ο οικονομικός φορέας. Οι αρμόδιες δημόσιες αρχές παρέχουν, όπου κρίνεται αναγκαίο, επίσημη δήλωση στην οποία αναφέρεται ότι δεν εκδίδονται τα έγγραφα ή τα πιστοποιητικά της παρούσας παραγράφου ή ότι τα έγγραφα αυτά δεν καλύπτουν όλες τις περιπτώσεις που αναφέρονται στις παραγράφους 2.2.3.1 και 2.2.3.2 περ. α' και β', καθώς και στην περ. β' της παραγράφου 2.2.3.4. Οι επίσημες δηλώσεις καθίστανται διαθέσιμες μέσω του επιγραμμικού αποθετηρίου πιστοποιητικών (e-Certis) του άρθρου 81 του ν. 4412/2016.

Ειδικότερα οι οικονομικοί φορείς προσκομίζουν:

α) για την παράγραφο 2.2.3.1 απόσπασμα του σχετικού μητρώου, όπως του ποινικού μητρώου ή, ελλείψει αυτού, ισοδύναμο έγγραφο που εκδίδεται από αρμόδια δικαστική ή διοικητική αρχή του κράτους-μέλους ή της χώρας καταγωγής ή της χώρας όπου είναι εγκατεστημένος ο οικονομικός φορέας, από το οποίο προκύπτει ότι πληρούνται αυτές οι προϋποθέσεις, που να έχει εκδοθεί έως τρεις (3) μήνες πριν από την υποβολή του.

Η υποχρέωση προσκόμισης του ως άνω αποσπάσματος αφορά και στα μέλη του διοικητικού, διευθυντικού ή εποπτικού οργάνου του εν λόγω οικονομικού φορέα ή στα πρόσωπα που έχουν εξουσία εκπροσώπησης, λήψης αποφάσεων ή ελέγχου σε αυτό κατά τα ειδικότερα αναφερόμενα στην ως άνω παράγραφο 2.2.3.1,

β) για την παράγραφο 2.2.3.2 πιστοποιητικό που εκδίδεται από την αρμόδια αρχή του οικείου κράτους - μέλους ή χώρας, που να είναι εν ισχύ κατά το χρόνο υποβολής του, άλλως, στην περίπτωση που δεν αναφέρεται σε αυτό χρόνος ισχύος, που να έχει εκδοθεί έως τρεις (3) μήνες πριν από την υποβολή του

Ιδίως οι οικονομικοί φορείς που είναι εγκατεστημένοι στην Ελλάδα προσκομίζουν:

i) Για την απόδειξη της εκπλήρωσης των φορολογικών υποχρεώσεων της παραγράφου 2.2.3.2 περίπτωση α' αποδεικτικό ενημερότητας εκδιδόμενο από την Α.Α.Δ.Ε.

ii) Για την απόδειξη της εκπλήρωσης των υποχρεώσεων προς τους οργανισμούς κοινωνικής ασφάλισης της παραγράφου 2.2.3.2 περίπτωση α' πιστοποιητικό εκδιδόμενο από τον e-ΕΦΚΑ.



iii) Για την παράγραφο 2.2.3.2 περίπτωση α', πλέον των ως άνω πιστοποιητικών, υπεύθυνη δήλωση ότι δεν έχει εκδοθεί δικαστική ή διοικητική απόφαση με τελεσίδικη και δεσμευτική ισχύ για την αθέτηση των υποχρεώσεών τους όσον αφορά στην καταβολή φόρων ή εισφορών κοινωνικής ασφάλισης.

γ) για την παράγραφο 2.2.3.4 περίπτωση β' πιστοποιητικό που εκδίδεται από την αρμόδια αρχή του οικείου κράτους - μέλους ή χώρας, που να έχει εκδοθεί έως τρεις (3) μήνες πριν από την υποβολή του.

Ιδίως οι οικονομικοί φορείς που είναι εγκατεστημένοι στην Ελλάδα προσκομίζουν:

i) Ενιαίο Πιστοποιητικό Δικαστικής Φερεγγυότητας από το αρμόδιο Πρωτοδικείο, από το οποίο προκύπτει ότι δεν τελούν υπό πτώχευση, πτωχευτικό συμβιβασμό ή υπό αναγκαστική διαχείριση ή δικαστική εκκαθάριση ή ότι δεν έχουν υπαχθεί σε διαδικασία εξυγίανσης. Για τις ΙΚΕ προσκομίζεται επιπλέον και πιστοποιητικό του Γ.Ε.Μ.Η. περί μη έκδοσης απόφασης λύσης ή κατάθεσης αίτησης λύσης του νομικού προσώπου, ενώ για τις ΕΠΕ προσκομίζεται επιπλέον πιστοποιητικό μεταβολών.

ii) Πιστοποιητικό του Γ.Ε.Μ.Η. από το οποίο προκύπτει ότι το νομικό πρόσωπο δεν έχει λυθεί και τεθεί υπό εκκαθάριση με απόφαση των εταίρων.

iii) Εκτύπωση της καρτέλας “Στοιχεία Μητρώου/ Επιχείρησης” από την ηλεκτρονική πλατφόρμα της Ανεξάρτητης Αρχής Δημοσίων Εσόδων, όπως αυτά εμφανίζονται στο taxinet, από την οποία να προκύπτει η μη αναστολή της επιχειρηματικής δραστηριότητάς τους.

Προκειμένου για τα σωματεία και τους συνεταιρισμούς, το Ενιαίο Πιστοποιητικό Δικαστικής Φερεγγυότητας εκδίδεται για τα σωματεία από το αρμόδιο Πρωτοδικείο, και για τους συνεταιρισμούς για το χρονικό διάστημα έως τις 31.12.2019 από το Ειρηνοδικείο και μετά την παραπάνω ημερομηνία από το Γ.Ε.Μ.Η.

δ) Για τις λοιπές περιπτώσεις της παραγράφου 2.2.3.4, υπεύθυνη δήλωση του προσφέροντος οικονομικού φορέα ότι δεν συντρέχουν στο πρόσωπό του οι οριζόμενοι στην παράγραφο λόγοι αποκλεισμού

ε) για την παράγραφο 2.2.3.9. υπεύθυνη δήλωση του προσφέροντος οικονομικού φορέα περί μη επιβολής σε βάρος του της κύρωσης του οριζόντιου αποκλεισμού, σύμφωνα τις διατάξεις της κείμενης νομοθεσίας.

στ) για την παράγραφο 2.2.3.5, δικαιολογητικά ονομαστικοποίησης των μετοχών, που καθορίζονται κατωτέρω, εφόσον ο προσωρινός ανάδοχος είναι ανώνυμη εταιρία ή νομικό πρόσωπο στη μετοχική σύνθεση του οποίου συμμετέχει ανώνυμη εταιρεία ή νομικό πρόσωπο της αλλοδαπής που αντιστοιχεί σε ανώνυμη εταιρεία (πλην των περιπτώσεων που αναφέρθηκαν στην παρ. 2.2.3.5 της παρούσας ανωτέρω).

Συγκεκριμένα, προσκομίζονται:



i) Για την απόδειξη της εξαίρεσης από την υποχρέωση ονομαστικοποίησης των μετοχών τους κατά την περ. α) της παραγράφου 2.2.3.5 βεβαίωση του αρμοδίου Χρηματιστηρίου.

ii) Όσον αφορά την εξαίρεση της περ. β) της παραγράφου 2.2.3.5, για την απόδειξη του ελέγχου δικαιωμάτων ψήφου υπεύθυνη δήλωση της ελεγχόμενης εταιρείας και, εάν αυτή είναι διαφορετική του προσωρινού αναδόχου, πρόσθετη υπεύθυνη δήλωση του τελευταίου, στις οποίες αναφέρονται οι επιχειρήσεις επενδύσεων, οι εταιρείες διαχείρισης κεφαλαίων/ενεργητικού ή κεφαλαίων επιχειρηματικών συμμετοχών, ανά περίπτωση και το συνολικό ποσοστό των δικαιωμάτων ψήφου που ελέγχουν στην ελεγχόμενη από αυτές εταιρεία. Οι υπεύθυνες αυτές δηλώσεις συνοδεύονται υποχρεωτικά από βεβαίωση ή άλλο έγγραφο από το οποίο προκύπτει ότι οι ελέγχουσες τα δικαιώματα ψήφου εταιρείες είναι εποπτευόμενες κατά τα οριζόμενα στην παράγραφο 2.2.3.5.

iii) Δικαιολογητικά ονομαστικοποίησης μετοχών του προσωρινού αναδόχου:

- Πιστοποιητικό αρμόδιας αρχής του κράτους της έδρας, από το οποίο να προκύπτει ότι οι μετοχές είναι ονομαστικές, που να έχει εκδοθεί έως τριάντα (30) εργάσιμες ημέρες πριν από την υποβολή του.

- Αναλυτική κατάσταση με τα στοιχεία των μετόχων της εταιρείας και τον αριθμό των μετοχών κάθε μετόχου (μετοχολόγιο), όπως τα στοιχεία αυτά είναι καταχωρημένα στο βιβλίο μετόχων της εταιρείας, το πολύ τριάντα (30) εργάσιμες ημέρες πριν από την ημέρα υποβολής της προσφοράς.

Ειδικότερα:

- Όσον αφορά στις **εγκατεστημένες στην Ελλάδα ανώνυμες εταιρείες** υποβάλλεται πιστοποιητικό του ΓΕΜΗ από το οποίο να προκύπτει ότι οι μετοχές τους είναι ονομαστικές και αναλυτική κατάσταση με τα στοιχεία των μετόχων της εταιρείας και τον αριθμό των μετοχών κάθε μετόχου (μετοχολόγιο), όπως τα στοιχεία αυτά είναι καταχωρημένα στο βιβλίο μετόχων της εταιρείας, το πολύ τριάντα (30) εργάσιμες ημέρες πριν από την ημέρα υποβολής της προσφοράς.

- Όσον αφορά στις **αλλοδαπές ανώνυμες εταιρείες ή αλλοδαπά νομικά πρόσωπα που αντιστοιχούν σε ανώνυμες εταιρείες:**

α) εφόσον έχουν κατά το δίκαιο της έδρας τους ονομαστικές μετοχές, προσκομίζουν :

i) Πιστοποιητικό αρμόδιας αρχής του κράτους της έδρας, από το οποίο να προκύπτει ότι οι μετοχές τους είναι ονομαστικές

ii) Αναλυτική κατάσταση μετόχων, με τον αριθμό των μετοχών του κάθε μετόχου, όπως τα στοιχεία αυτά είναι καταχωρημένα στο βιβλίο μετόχων της εταιρείας με ημερομηνία το πολύ 30 εργάσιμες ημέρες πριν την υποβολή της προσφοράς.

iii) Κάθε άλλο στοιχείο από το οποίο να προκύπτει η ονομαστικοποίηση μέχρι φυσικού προσώπου των μετοχών, που έχει συντελεστεί τις τελευταίες 30 (τριάντα) εργάσιμες ημέρες πριν την υποβολή της προσφοράς.



β) εφόσον δεν έχουν υποχρέωση ονομαστικοποίησης μετοχών ή δεν προβλέπεται η ονομαστικοποίηση των μετοχών, προσκομίζουν:

i) βεβαίωση περί μη υποχρέωσης ονομαστικοποίησης των μετοχών από αρμόδια αρχή, εφόσον υπάρχει σχετική πρόβλεψη, διαφορετικά προσκομίζεται υπεύθυνη δήλωση του διαγωνιζόμενου. Για την περίπτωση μη πρόβλεψης ονομαστικοποίησης προσκομίζεται υπεύθυνη δήλωση του διαγωνιζόμενου

ii) έγκυρη και ενημερωμένη κατάσταση προσώπων που κατέχουν τουλάχιστον 1% των μετοχών ή δικαιωμάτων ψήφου,

iii) εάν δεν τηρείται τέτοια κατάσταση, προσκομίζεται σχετική κατάσταση προσώπων, που κατέχουν τουλάχιστον ένα τοις εκατό (1%) των μετοχών ή δικαιωμάτων ψήφου, σύμφωνα με την τελευταία Γενική Συνέλευση, αν τα πρόσωπα αυτά είναι γνωστά στην εταιρεία. Σε αντίθετη περίπτωση, η εταιρεία αιτιολογεί τους λόγους που δεν είναι γνωστά τα ως άνω πρόσωπα, η δε αναθέτουσα αρχή δεν διαθέτει διακριτική ευχέρεια κατά την κρίση της αιτιολογίας αυτής. Εναπόκειται στην αναθέτουσα αρχή να αποδείξει τη δυνατότητα της εταιρείας να υποβάλλει την προαναφερόμενη κατάσταση, διαφορετικά η μη υποβολή της σχετικής κατάστασης δεν επιφέρει έννομες συνέπειες σε βάρος της εταιρείας.

Όλα τα ανωτέρω έγγραφα πρέπει να είναι επικυρωμένα από την κατά νόμο αρμόδια αρχή του κράτους της έδρας του υποψηφίου και να συνοδεύονται από επίσημη μετάφραση στην ελληνική.

Ελλείψεις στα δικαιολογητικά ονομαστικοποίησης των μετοχών συμπληρώνονται κατά την παράγραφο 3.1.2 της παρούσας.

Η αναθέτουσα αρχή ελέγχει επίσης, επί ποινή απαραδέκτου της προσφοράς, εάν στη διαδικασία συμμετέχει εξωχώρια εταιρεία από «μη συνεργάσιμα κράτη στον φορολογικό τομέα» κατά την έννοια των παρ. 3 και 4 του άρθρου 65 του ν. 4172/2013, καθώς και από κράτη που έχουν προνομιακό φορολογικό καθεστώς, όπως αυτά ορίζονται στον κατάλογο της απόφασης της παρ. 7 του άρθρου 65 του ως άνω Κώδικα, κατά τα αναφερόμενα στην περίπτωση α της παραγράφου 4 του άρθρου 4 του ν. 3310/2005.

B.2. Για την απόδειξη της απαίτησης του άρθρου 2.2.4. (απόδειξη καταλληλότητας για την άσκηση επαγγελματικής δραστηριότητας) προσκομίζουν πιστοποιητικό/βεβαίωση του οικείου επαγγελματικού (ή εμπορικού) μητρώου του κράτους εγκατάστασης. Οι οικονομικοί φορείς που είναι εγκατεστημένοι σε κράτος μέλος της Ευρωπαϊκής Ένωσης προσκομίζουν πιστοποιητικό/βεβαίωση του αντίστοιχου επαγγελματικού (ή εμπορικού) μητρώου του Παραρτήματος XI του Προσαρτήματος Α' του ν. 4412/2016, με το οποίο πιστοποιείται αφενός η εγγραφή τους σε αυτό και αφετέρου το ειδικό επάγγελμά τους. Στην περίπτωση που χώρα δεν τηρεί τέτοιο μητρώο, το έγγραφο ή το πιστοποιητικό μπορεί να αντικαθίσταται από ένορκη βεβαίωση ή, στα κράτη - μέλη ή στις χώρες όπου δεν προβλέπεται ένορκη βεβαίωση, από υπεύθυνη δήλωση του ενδιαφερομένου ενώπιον αρμόδιας δικαστικής ή διοικητικής αρχής, συμβολαιογράφου ή αρμόδιου επαγγελματικού οργανισμού της χώρας καταγωγής ή της χώρας όπου είναι εγκατεστημένος ο οικονομικός φορέας ότι

35/179



δεν τηρείται τέτοιο μητρώο και ότι ασκεί τη δραστηριότητα που απαιτείται για την εκτέλεση του αντικειμένου της υπό ανάθεση σύμβασης.

Οι εγκατεστημένοι στην Ελλάδα οικονομικοί φορείς προσκομίζουν βεβαίωση εγγραφής στο οικείο επαγγελματικό μητρώο ή πιστοποιητικό που εκδίδεται από την οικεία υπηρεσία του Γ.Ε.ΜΗ.

Επισημαίνεται ότι, τα δικαιολογητικά που αφορούν στην απόδειξη της απαίτησης του άρθρου 2.2.4 (απόδειξη καταλληλότητας για την άσκηση επαγγελματικής δραστηριότητας) γίνονται αποδεκτά, εφόσον έχουν εκδοθεί έως τριάντα (30) εργάσιμες ημέρες πριν από την υποβολή τους, εκτός αν, σύμφωνα με τις ειδικότερες διατάξεις αυτών, φέρουν συγκεκριμένο χρόνο ισχύος.

B.3. Για την απόδειξη της οικονομικής και χρηματοοικονομικής επάρκειας της παραγράφου 2.2.5 οι οικονομικοί φορείς προσκομίζουν όλα τα στοιχεία που αποδεικνύουν την πλήρωση των κριτηρίων όπως βεβαιώνονται στο ΕΕΕΣ και οπωσδήποτε:

- I. Ισολογισμούς ή αποσπάσματα ισολογισμών, των τριών (3) προηγούμενων ετών (2019, 2020, 2021), στην περίπτωση που η δημοσίευση των ισολογισμών απαιτείται από τη νομοθεσία της χώρας όπου είναι εγκατεστημένος ο οικονομικός φορέας. Οι Ισολογισμοί των παραπάνω ετών θα πρέπει να έχουν εκδοθεί και να έχουν αναρτηθεί στο ΓΕΜΗ πριν τη δημοσίευση της παρούσας.
- II. Σε περίπτωση που πρόκειται για φυσικό πρόσωπο, αντίστοιχες δηλώσεις φόρου εισοδήματος (income tax filings) και εκκαθαριστικά σημειώματα (income tax returns).
- III. Σε περίπτωση που πρόκειται για νομικό πρόσωπο που δεν τηρεί ισολογισμούς, αντίστοιχα τα αντίγραφα Ε3 και Ε5 από όπου προκύπτει ο κύκλος εργασιών του οικονομικού φορέα.

Αν ο οικονομικός φορέας λειτουργεί για χρόνο μικρότερο της τριετίας, θα υποβάλει ανάλογα τα ανωτέρω δικαιολογητικά για όσο χρόνο λειτουργεί.

Σε περίπτωση ένωσης οικονομικών φορέων που υποβάλλει κοινή προσφορά, η ανωτέρω επάρκεια πληρούνται αθροιστικά από τους οικονομικούς φορείς που απαρτίζουν την ένωση.

Σε περίπτωση που ο υποψήφιος ανάδοχος προτίθεται να στηριχθεί στις ικανότητες τρίτων φορέων όσον αφορά στα κριτήρια που σχετίζονται με την οικονομική και χρηματοοικονομική επάρκεια, προσκομίζει τα κατά περίπτωση δικαιολογητικά των ανωτέρω παραγράφων για κάθε τρίτο φορέα.

B.4. Για την απόδειξη της τεχνικής ικανότητας της παραγράφου 2.2.6 οι οικονομικοί φορείς προσκομίζουν:

- Κατάλογο και συνοπτική περιγραφή των κυριότερων έργων με τα απαιτούμενα αντικείμενα, τα οποία ολοκλήρωσαν επιτυχώς τα πέντε (5) τελευταία έτη πριν την ημερομηνία υποβολής προσφορών (2017, 2018, 2019, 2020, 2021) και ως τη δημοσίευση της παρούσης, με ένδειξη της οικονομικής τους αξίας, του χρόνου υλοποίησης, του παραλήπτη και του ποσοστού συμμετοχής του διαγωνιζομένου σε αυτό. Ο κατάλογος θα υποβληθεί στον ακόλουθο πίνακα:



α/α	Πελάτης	Τίτλος έργου / Αντικείμενο	Διάρκεια εκτέλεσης	Προϋπολογισμός	% συμμετοχής	Στοιχείο Τεκμηρίωσης*
1			__ / __ - __ / __	€	%	
2						
3						
4						
5						
6						
Σύνολο Συμμετοχής Ο.Φ.						

* Τύπος και Ημερομηνία έκδοσης.

- Στοιχεία Τεκμηρίωσης: Εάν ο πελάτης είναι Δημόσιος Φορέας ως στοιχείο τεκμηρίωσης υποβάλλεται βεβαίωση καλής εκτέλεσης, πιστοποιητικό ή πρωτόκολλο παραλαβής, που συντάσσεται από την αρμόδια Δημόσια Αρχή. Εάν ο πελάτης είναι ιδιώτης, ως στοιχείο τεκμηρίωσης υποβάλλεται δήλωση ή βεβαίωση του εργοδότη και το αντίστοιχο τιμολόγιο με extrait τραπεζής. Εάν το έργο ο υποψήφιος οικονομικός φορέας το έχει υλοποιήσει ως μέλος Ένωσης ή Κοινοπραξίας, προσκομίζει επιπρόσθετα και αντίγραφο του Συμφωνητικού που να αποδεικνύεται το ποσοστό συμμετοχής του.
- Πίνακας για τεκμηρίωση της τεχνικής ικανότητας της προτεινόμενης στελέχωσης της Ομάδας Έργου, συμπεριλαμβανομένου του Υπεύθυνου Έργου, όπου θα περιγραφεί ο ρόλος τους στο προτεινόμενο Σχήμα Διοίκησης, θα δηλωθεί το γνωστικό αντικείμενο που θα καλύψουν, θα δηλωθεί το ποσοστό συμμετοχής τους στο έργο και οι ανθρωπομήνες που θα αφιερώσουν στο έργο σύμφωνα με το ακόλουθο υπόδειγμα:

ΚΩΔ Στελέχους Ο.Ε. ¹	Ονοματε-πώνυμο	Εταιρεία*	Θέση στην Ο.Ε.	Ειδικότητα	Γνωστικό Αντικείμενο	% συμμετοχής	Ανθρωπομήνες
Σ1							
Σ2							
Σ3							
Σ4							
....							
Σ32							

¹ Με βάση τον Πίνακα 17 της Μελέτης του Παραρτήματος 1



* Στην περίπτωση Ένωσης / Κοινοπραξίας. Σε περίπτωση Εξωτερικού Συνεργάτη θα αναφέρεται σε αυτό το πεδίο, ενώ σε περίπτωση στελεχών Υπεργολάβου του αναδόχου, θα αναφέρεται η επωνυμία της Εταιρείας του Υπεργολάβου με την ένδειξη Υ έμπροσθεν.

- Υπεύθυνες Δηλώσεις του Ν. 1599/1986 όπως ισχύει όλων των μελών της Ομάδας Έργου, με ηλεκτρονική μέσω gov.gr ή με ψηφιακή υπογραφή, με τις οποίες θα δηλώνεται ότι υπάρχει σχετική συμφωνία συνεργασίας με τον προσφέροντα, ότι δεν συμμετέχουν με οποιοδήποτε τρόπο σε οποιαδήποτε άλλη προσφορά για τον ίδιο διαγωνισμό και ότι αποδέχονται τους όρους του διαγωνισμού. Οι ανωτέρω υπεύθυνες δηλώσεις επισυνάπτονται ηλεκτρονικά σε μορφή αρχείου pdf στον φάκελο της προσφοράς σύμφωνα με την παράγραφο 2.4.3 της παρούσας.
- Βιογραφικά σημειώματα της Ομάδας Έργου, σύμφωνα με το Παράρτημα 3 - Υπόδειγμα Βιογραφικού Σημειώματος.
- Επισημαίνεται ότι θα πρέπει να αποδεικνύεται ότι ο υποψήφιος διαθέτει τον μέσο όρο προσωπικού που απαιτείται στο κεφ. 2.2.6. Ο μέσος όρος του προσωπικού αποδεικνύεται με την υποβολή των αντίστοιχων δικαιολογητικών που υποβάλλονται στις περιπτώσεις έμμισθου προσωπικού, ήτοι:
 - Έντυπο Ε3 από το πληροφοριακό σύστημα ΕΡΓΑΝΗ,
 - Αναλυτικές περιοδικές δηλώσεις (ΑΠΔ),
- Σε περίπτωση που ο προσφέρων οικονομικός φορέας προτίθεται να αναθέσει υπεργολαβικά σε τρίτους την υλοποίηση τμήματος του υπό ανάθεση Έργου, τότε θα πρέπει να καταθέσει συμπληρωμένο τον παρακάτω πίνακα:

α/α	Περιγραφή τμήματος Έργου που θα αναλάβει ο Υπεργολάβος	Επωνυμία, Στοιχεία επικοινωνίας, Νόμιμος Εκπρόσωπος Υπεργολάβου	Ημερομηνία Δήλωσης Συνεργασίας
1			__/__/20__
2			
3			
4			
5			

Συμπληρωματικά με τον ανωτέρω Πίνακα, ο προσφέρων οικονομικός φορέας θα πρέπει να καταθέσει :

α) Υπεύθυνη δήλωσή του ότι δεσμεύεται να χρησιμοποιήσει τον Υπεργολάβο για το τμήμα του έργου που έχει δηλώσει στην προσφορά του.

β) Υπεύθυνες δηλώσεις, με ηλεκτρονική μέσω gov.gr ή με ψηφιακή υπογραφή, των νόμιμων εκπροσώπων των υπεργολάβων, με τις οποίες θα δηλώνεται ότι αποδέχονται τη συνεργασία αυτή και ότι δεσμεύονται να υλοποιήσουν το τμήμα της σύμβασης που περιγράφεται στην προσφορά του οικονομικού φορέα, εφόσον αυτός ανακηρυχθεί ανάδοχος, έως την πλήρη εκτέλεση του. Εφόσον ο υπεργολάβος είναι νομικό πρόσωπο θα πρέπει να αναφερθούν τα εμπλεκόμενα φυσικά πρόσωπα και



να προσκομιστούν οι σχετικές υπεύθυνες δηλώσεις, με ηλεκτρονική μέσω gov.gr ή με ψηφιακή υπογραφή, από τα πρόσωπα αυτά ότι αποδέχονται τη συνεργασία του υπεργολάβου με τον προσφέροντα οικονομικό φορέα και ότι δεσμεύονται να υλοποιήσουν το τμήμα της σύμβασης που περιγράφεται στην προσφορά του οικονομικού φορέα, εφόσον αυτός ανακηρυχθεί ανάδοχος, έως την πλήρη εκτέλεση του. Οι ανωτέρω υπεύθυνες επισυνάπτονται ηλεκτρονικά σε μορφή αρχείου pdf στον φάκελο της προσφοράς σύμφωνα με την παράγραφο 2.4.3 της παρούσας.

Ειδικά, όσον αφορά στα κριτήρια επαγγελματικής ικανότητας που σχετίζονται με τους τίτλους σπουδών και τα επαγγελματικά προσόντα που ορίζονται στην περίπτωση στ' του Μέρους II του Παραρτήματος XII του Προσαρτήματος Α' του ν. 4412/2016 ή με την σχετική επαγγελματική εμπειρία, οι οικονομικοί φορείς, μπορούν να χρησιμοποιούν υπεργολάβους, μόνο, εάν οι τελευταίοι θα εκτελέσουν τις εργασίες ή τις υπηρεσίες για τις οποίες απαιτούνται οι συγκεκριμένες ικανότητες.

B.5. Για την απόδειξη της συμμόρφωσής τους με πρότυπα διασφάλισης ποιότητας και πρότυπα περιβαλλοντικής διαχείρισης της παραγράφου 2.2.7 οι οικονομικοί φορείς προσκομίζουν τα αναφερόμενα σε αυτήν πιστοποιητικά.

B.6. Για την απόδειξη της νόμιμης εκπροσώπησης, στις περιπτώσεις που ο οικονομικός φορέας είναι νομικό πρόσωπο και εγγράφεται υποχρεωτικά ή προαιρετικά, κατά την κείμενη νομοθεσία, και δηλώνει την εκπροσώπηση και τις μεταβολές της σε αρμόδια αρχή (πχ ΓΕΜΗ), προσκομίζει σχετικό πιστοποιητικό ισχύουσας εκπροσώπησης, το οποίο πρέπει να έχει εκδοθεί έως τριάντα (30) εργάσιμες ημέρες πριν από την υποβολή του, εκτός αν αυτό φέρει συγκεκριμένο χρόνο ισχύος.

Ειδικότερα για τους ημεδαπούς οικονομικούς φορείς προσκομίζονται:

i) για την απόδειξη της νόμιμης εκπροσώπησης, στις περιπτώσεις που ο οικονομικός φορέας είναι νομικό πρόσωπο και υποχρεούται, κατά την κείμενη νομοθεσία, να δηλώνει την εκπροσώπηση και τις μεταβολές της στο ΓΕΜΗ, προσκομίζει σχετικό πιστοποιητικό ισχύουσας εκπροσώπησης, το οποίο πρέπει να έχει εκδοθεί έως τριάντα (30) εργάσιμες ημέρες πριν από την υποβολή του.

ii) Για την απόδειξη της νόμιμης σύστασης και των μεταβολών του νομικού προσώπου γενικό πιστοποιητικό μεταβολών του ΓΕΜΗ, εφόσον έχει εκδοθεί έως τρεις (3) μήνες πριν από την υποβολή του.

Στις λοιπές περιπτώσεις τα κατά περίπτωση νομιμοποιητικά έγγραφα σύστασης και νόμιμης εκπροσώπησης (όπως καταστατικά, πιστοποιητικά μεταβολών, αντίστοιχα ΦΕΚ, αποφάσεις συγκρότησης οργάνων διοίκησης σε σώμα, κλπ., ανάλογα με τη νομική μορφή του οικονομικού φορέα), συνοδευόμενα από υπεύθυνη δήλωση του νόμιμου εκπροσώπου ότι εξακολουθούν να ισχύουν κατά την υποβολή τους.

Σε περίπτωση που για τη διενέργεια της παρούσας διαδικασίας ανάθεσης έχουν χορηγηθεί εξουσίες σε πρόσωπο πλέον αυτών που αναφέρονται στα παραπάνω έγγραφα, προσκομίζεται επιπλέον απόφαση- πρακτικό του αρμοδίου καταστατικού οργάνου διοίκησης του νομικού προσώπου με την



οποία χορηγήθηκαν οι σχετικές εξουσίες. Όσον αφορά τα φυσικά πρόσωπα, εφόσον έχουν χορηγηθεί εξουσίες σε τρίτα πρόσωπα, προσκομίζεται εξουσιοδότηση του οικονομικού φορέα.

Οι αλλοδαποί οικονομικοί φορείς προσκομίζουν τα προβλεπόμενα, κατά τη νομοθεσία της χώρας εγκατάστασης, αποδεικτικά έγγραφα, και εφόσον δεν προβλέπονται, υπεύθυνη δήλωση του νόμιμου εκπροσώπου, από την οποία αποδεικνύονται τα ανωτέρω ως προς τη νόμιμη σύσταση, μεταβολές και εκπροσώπηση του οικονομικού φορέα.

Οι ως άνω υπεύθυνες δηλώσεις γίνονται αποδεκτές, εφόσον έχουν συνταχθεί μετά την κοινοποίηση της πρόσκλησης για την υποβολή των δικαιολογητικών.

Από τα ανωτέρω έγγραφα πρέπει να προκύπτουν η νόμιμη σύσταση του οικονομικού φορέα, όλες οι σχετικές τροποποιήσεις των καταστατικών, το/τα πρόσωπο/α που δεσμεύει/ουν νόμιμα την εταιρία κατά την ημερομηνία διενέργειας του διαγωνισμού (νόμιμος εκπρόσωπος, δικαίωμα υπογραφής κλπ.), τυχόν τρίτοι, στους οποίους έχει χορηγηθεί εξουσία εκπροσώπησης, καθώς και η θητεία του/των ή/και των μελών του οργάνου διοίκησης/ νόμιμου εκπροσώπου.

B.7. Οι οικονομικοί φορείς που είναι εγγεγραμμένοι σε επίσημους καταλόγους που προβλέπονται από τις εκάστοτε ισχύουσες εθνικές διατάξεις ή διαθέτουν πιστοποίηση από οργανισμούς πιστοποίησης που συμμορφώνονται με τα ευρωπαϊκά πρότυπα πιστοποίησης, κατά την έννοια του Παραρτήματος VII του Προσαρτήματος Α' του ν. 4412/2016, μπορούν να προσκομίζουν στις αναθέτουσες αρχές πιστοποιητικό εγγραφής εκδιδόμενο από την αρμόδια αρχή ή το πιστοποιητικό που εκδίδεται από τον αρμόδιο οργανισμό πιστοποίησης.

Στα πιστοποιητικά αυτά αναφέρονται τα δικαιολογητικά βάσει των οποίων έγινε η εγγραφή των εν λόγω οικονομικών φορέων στον επίσημο κατάλογο ή η πιστοποίηση και η κατάταξη στον εν λόγω κατάλογο.

Η πιστοποιούμενη εγγραφή στους επίσημους καταλόγους από τους αρμόδιους οργανισμούς ή το πιστοποιητικό, που εκδίδεται από τον οργανισμό πιστοποίησης, συνιστά τεκμήριο καταλληλότητας όσον αφορά τις απαιτήσεις ποιοτικής επιλογής, τις οποίες καλύπτει ο επίσημος κατάλογος ή το πιστοποιητικό.

Οι οικονομικοί φορείς που είναι εγγεγραμμένοι σε επίσημους καταλόγους απαλλάσσονται από την υποχρέωση υποβολής των δικαιολογητικών που αναφέρονται στο πιστοποιητικό εγγραφής τους. Ειδικώς όσον αφορά την καταβολή των εισφορών κοινωνικής ασφάλισης και των φόρων και τελών, προσκομίζονται επιπροσθέτως της βεβαίωσης εγγραφής στον επίσημο κατάλογο και πιστοποιητικά, κατά τα οριζόμενα ανωτέρω στην περίπτωση Β.1, υποπερ. i, ii και iii της περ. β.

B.8. Οι ενώσεις οικονομικών φορέων που υποβάλλουν κοινή προσφορά, υποβάλλουν τα παραπάνω, κατά περίπτωση δικαιολογητικά, για κάθε οικονομικό φορέα που συμμετέχει στην ένωση, σύμφωνα με τα ειδικότερα προβλεπόμενα στο άρθρο 19 παρ. 2 του ν. 4412/2016.

Στην περίπτωση σύστασης Ένωσης Οικονομικών Φορέων, στο σχετικό συμφωνητικό, η κατανομή ρόλων και αρμοδιοτήτων ανάμεσα στα Μέλη της Ένωσης συσχετίζεται με Α/Μ, κόστη ανά Α/Μ και



με τα λοιπά κόστη πλην Α/Μ, με βάση τους Πίνακες της Μελέτης του Παραρτήματος 1, ώστε να τεκμηριώνεται σαφώς και αντικειμενικά το ποσοστό κατανομής των μελών της Ένωσης και να είναι ιχνηλάσιμη η κατανομή ρόλων και αρμοδιοτήτων μεταξύ των Μελών της Ένωσης. Θα πρέπει επίσης να περιγράφεται ρητά ο τρόπος οργάνωσης και λήψης αποφάσεων στο πλαίσιο της Ένωσης. Στην περίπτωση που το συμφωνητικό σύστασης Ένωσης Οικονομικών Φορέων δεν παρέχει τα παραπάνω εχέγγυα, η Προσφορά του υποψήφιου Οικονομικού Φορέα θα απορριφθεί.

B.9. Στην περίπτωση που οικονομικός φορέας επιθυμεί να στηριχθεί στις ικανότητες άλλων φορέων, σύμφωνα με την παράγραφο 2.2.8 για την απόδειξη ότι θα έχει στη διάθεσή του τους αναγκαίους πόρους, προσκομίζει, ιδίως, σχετική έγγραφη δέσμευση των φορέων αυτών για τον σκοπό αυτό. Ειδικότερα, προσκομίζεται έγγραφο (συμφωνητικό ή σε περίπτωση νομικού προσώπου απόφαση του αρμοδίου οργάνου διοίκησης αυτού ή σε περίπτωση φυσικού προσώπου υπεύθυνη δήλωση), δυνάμει του οποίου αμφοτέρω, διαγωνιζόμενος οικονομικός φορέας και τρίτος φορέας, εγκρίνουν τη μεταξύ τους συνεργασία για την κατά περίπτωση παροχή προς τον διαγωνιζόμενο της χρηματοοικονομικής ή/και τεχνικής ή/και επαγγελματικής ικανότητας του φορέα, ώστε αυτή να είναι στη διάθεση του διαγωνιζόμενου για την εκτέλεση της Σύμβασης. Η σχετική αναφορά θα πρέπει να είναι λεπτομερής και να αναφέρει κατ' ελάχιστον τους συγκεκριμένους πόρους που θα είναι διαθέσιμοι για την εκτέλεση της σύμβασης και τον τρόπο δια του οποίου θα χρησιμοποιηθούν αυτοί για την εκτέλεση της σύμβασης.

Οι πόροι αυτοί θα πρέπει να συνάδουν με τα αναφερόμενα στην μελέτη, να είναι συγκεκριμένοι και ποσοτικοποιημένοι, επί ποινή αποκλεισμού, σύμφωνα με τις αντίστοιχες μονάδες μέτρησης που αναφέρονται στην μελέτη του Παραρτήματος 1. Κατ' αντιστοιχία, αντίστοιχο συμφωνητικό θα πρέπει να καταρτισθεί και με τον Υπεργολάβο που θα χρησιμοποιήσει η Ένωση. Το συμφωνητικό αυτό θα πρέπει να υπογράφει το εξουσιοδοτημένο πρόσωπο από το συμφωνητικό της Ένωσης.

Ο τρίτος θα δεσμεύεται ρητά ότι θα διαθέσει στον διαγωνιζόμενο τους συγκεκριμένους πόρους κατά τη διάρκεια της σύμβασης και ο διαγωνιζόμενος ότι θα κάνει χρήση αυτών σε περίπτωση που του ανατεθεί η σύμβαση.

Σε περίπτωση που ο τρίτος διαθέτει χρηματοοικονομική επάρκεια, θα δηλώνει επίσης ότι καθίσταται από κοινού με τον διαγωνιζόμενο υπεύθυνος για την εκτέλεση της σύμβασης.

Σε περίπτωση που ο τρίτος διαθέτει στοιχεία τεχνικής ή επαγγελματικής καταλληλότητας που σχετίζονται με τους τίτλους σπουδών και τα επαγγελματικά προσόντα που ορίζονται στην περίπτωση στ' του Μέρους II του Παραρτήματος XII του Προσαρτήματος Α του ν. 4412/2016 ή με την σχετική επαγγελματική εμπειρία, θα δεσμεύεται ότι θα εκτελέσει τις εργασίες ή υπηρεσίες για τις οποίες απαιτούνται οι συγκεκριμένες ικανότητες, δηλώνοντας το τμήμα της σύμβασης που θα εκτελέσει.

B.10. Στην περίπτωση που ο οικονομικός φορέας δηλώνει στην προσφορά του ότι θα κάνει χρήση υπεργολάβων, στις ικανότητες των οποίων δεν στηρίζεται, προσκομίζεται υπεύθυνη δήλωση του προσφέροντος με αναφορά του τμήματος της σύμβασης το οποίο προτίθεται να αναθέσει σε τρίτους



υπό μορφή υπεργολαβίας και υπεύθυνη δήλωση των υπεργολάβων ότι αποδέχονται την εκτέλεση των εργασιών.

B.11. Επισημαίνεται ότι γίνονται αποδεκτές:

- ⇒ οι ένορκες βεβαιώσεις που αναφέρονται στην παρούσα Διακήρυξη, εφόσον έχουν συνταχθεί έως τρεις (3) μήνες πριν από την υποβολή τους,
- ⇒ οι υπεύθυνες δηλώσεις, εφόσον έχουν συνταχθεί μετά την κοινοποίηση της πρόσκλησης για την υποβολή των δικαιολογητικών. Σημειώνεται ότι δεν απαιτείται θεώρηση του γνησίου της υπογραφής τους.

2.3 Κριτήρια Ανάθεσης

2.3.1 Κριτήριο ανάθεσης

Κριτήριο ανάθεσης της Σύμβασης είναι η πλέον συμφέρουσα από οικονομική άποψη προσφορά βάσει βέλτιστης σχέσης ποιότητας – τιμής, η οποία εκτιμάται βάσει των κάτωθι κριτηρίων:

Κριτήρια Αξιολόγησης – Περιεχόμενα Τεύχους Τεχνικής Προσφοράς		(σβ) Συντελεστής Βαρύτητας (%)	Μέγιστος Αριθμός Σελίδων ανά Ενότητα
1	Κατανόηση της Στρατηγικής, των Στόχων και των Αναμενόμενων Αποτελεσμάτων από την Ανάπτυξη Οικονομίας Κοινωνικής και Αλληλέγγυας Οικονομίας (ΚΑΛΟ) στη Δυτική Αθήνα	(20%)	20
1.1	Κατανόηση του συνολικού αντικείμενου και των κρίσιμων παραγόντων επιτυχίας των υπηρεσιών που αφορούν στην Ανάπτυξη Οικονομίας Κοινωνικής και Αλληλέγγυας Οικονομίας (ΚΑΛΟ) στη Δυτική Αθήνα, με επιχειρησιακή εμβέλεια στο σύνολο της Χώρας	5%	4
1.2	Συνάρθρωση, συνεισφορά, συμπληρωματικότητα και διαλειτουργικότητα των Ενεργειών του Τομέα Δραστηριότητας 1 «Παρατηρητήριο Ανάπτυξης Οικονομίας Κοινωνικής και Αλληλέγγυας Οικονομίας (ΚΑΛΟ) στη Δυτική Αθήνα («Παρατηρητήριο ΚΑΛΟ»))» (ΤΔ-1) που συνδράμουν στην επίτευξη της Στρατηγικής.	4%	4
1.3.	Συνάρθρωση, συνεισφορά, συμπληρωματικότητα και διαλειτουργικότητα των Ενεργειών του Τομέα Δραστηριότητας 2 «Ηλεκτρονικές Υπηρεσίες Στήριξης της Ανάπτυξης του Οικονομίας Κοινωνικής και Αλληλέγγυας Οικονομίας (ΚΑΛΟ) στη Δυτική Αθήνα (e - Social Economy Initiatives & Services / e-SEIS)» (ΤΔ-2) που συνδράμουν στην επίτευξη της Στρατηγικής.	4%	4
1.4	Συνάρθρωση, συνεισφορά, συμπληρωματικότητα και διαλειτουργικότητα των Ενεργειών του Τομέα Δραστηριότητας 3 «Συμμετοχικές Δράσεις ανάπτυξης Κοινωνικών Δικτύων και Επιδεικτικές Ενεργειών και Πρωτοβουλιών για την Προώθηση και Διάδοση της ΚΑΛΟ» (ΤΔ-31) που συνδράμουν στην επίτευξη της Στρατηγικής.	4%	4
1.5	Περιγραφή, αιτιολόγηση και τεκμηρίωση των Υπηρεσιών των Τομέων Δραστηριοτήτων ΤΔ-0 (Συντονισμός, Παρακολούθηση, Επιστημονική Στήριξη του Έργου) και ΤΔ-4 (Οριζόντιες Δράσεις και Υπηρεσίες), που συνδράμουν στην επίτευξη των λοιπών ΤΔ και στην επίτευξη της Στρατηγικής του Έργου.	3%	4



Κριτήρια Αξιολόγησης – Περιεχόμενα Τεύχους Τεχνικής Προσφοράς		(σβ) Συντελεστής Βαρύτητας (%)	Μέγιστος Αριθμός Σελίδων ανά Ενότητα
2	Κατανόηση του Περιεχομένου και των Υπηρεσιών (Ψηφιακών – Συμβουλευτικών - Λοιπών) που παρέχονται στο πλαίσιο του Έργου	(25%)	40
2.1	Κωδικοποίηση του Περιεχομένου των Τομέων Δραστηριοτήτων (ΤΔ) ανά Υποτομείς Υπηρεσιών (ΚΥ) και Ενέργειες – Συνολική Παρουσίαση και Συσχετίσεις	3%	6
2.2	Μεθοδολογία, σχεδιασμός εκτέλεσης, αξιολόγησης, ανάλυσης και ανάπτυξης της ηλεκτρονικής πλατφόρμας e - Social Economy Initiatives & Services (e-SEIS) (e-SEIS) (Υποτομέας ΤΔ.2-1)	4%	9
2.3	Ανάλυση και διάρθρωση των ανοιχτών ηλεκτρονικών διαδραστικών πληροφοριών και ανάπτυξη εργαλείων προς χρήση από υφιστάμενους φορείς ΚΑΛΟ, μελλοντικούς κοινωνικούς επιχειρηματίες (μεμονωμένους ή σε ομάδες), άνεργους και εργαζομένους (ανεξαρτήτως του κλάδου στον οποίο απασχολούνται) (Υποτομέας ΤΔ.2-2)	3%	5
2.4	Ανάλυση και διάρθρωση των ηλεκτρονικών διαδραστικών πληροφοριών για την υποστήριξη Φορέων ΟΤΑ που ενδιαφέρονται να αναπτύξουν πρωτοβουλίες στα πεδία της ΚΑΛΟ (Υποτομέας ΤΔ.2-3)	3%	4
2.5	Ανάλυση και διάρθρωση των Έρευνες και καμπάνιες για την ταυτότητα, το ρόλο και το καθεστώς της ΚΑΛΟ, με στόχο την προβολή της ΚΑΛΟ για την ανάδειξη των αξιών που προσβέβει καθώς και των ειδοποιών χαρακτηριστικών της (θα επιδιωχθεί η προβολή των διαφορετικών επιχειρησιακών μοντέλων που εντάσσονται στην ΚΑΛΟ, των προσδιοριστικών αξιών, του οράματος και της γενικότερης αποστολής των φορέων ΚΑΛΟ, καθώς και ο κοινωνικός, οικονομικός και περιβαλλοντικός αντίκτυπος τους) (Υποτομέας ΤΔ.3-1)	3%	4
2.6	Ανάλυση και διάρθρωση των υπηρεσιών και δράσεων δομημένης και συστηματικής πληροφόρησης για στελέχη και αιρετούς κατ'αρχήν, των Δήμων της ΟΧΕ Δυτικής Αθήνας και, συνολικά, στα στελέχη και τους αιρετούς της Αυτοδιοίκησης και των Φορέων αυτής, χωρίς προϋποθέσεις και χωρικούς διαχωρισμούς (Υποτομέας ΤΔ.3-5)	3%	4
2.7	Ανάλυση και διάρθρωση των υπηρεσιών ανάπτυξης «Εταιρικών Σχέσεων», Δίκτυα ΚΑΛΟ και Πιλοτικές Εφαρμογές Ιδεών ανάπτυξης δραστηριοτήτων ΚΑΛΟ (Υποτομέας ΤΔ.3-7)	3%	4
2.8	Ανάλυση και διάρθρωση των υπηρεσιών προβολής πρωτοβουλιών, δράσεων, δραστηριοτήτων, προϊόντων, υπηρεσιών κ.λπ. των Φορέων ΚΑΛΟ και διδάγματα, καλές πρακτικές από την Ελλάδα και το εξωτερικό ΤΔ.3-9)	3%	4
3	Αρχιτεκτονική, Υποσυστήματα και Ειδικά Εργαλεία της «e-SEISs»	(25%)	25
3.1	Αρχιτεκτονική της «e-SEIS» - Μεθοδολογική Προσέγγιση των Απαιτήσεων Χρηστών	7%	6 (μπορεί να χρησιμοποιηθούν έως δύο (2) σελίδες landscape για τον σχεδιασμό της «Αρχιτεκτονικής» της Πλατφόρμας και την κατάρτιση «Μήτρας



Κριτήρια Αξιολόγησης – Περιεχόμενα Τεύχους Τεχνικής Προσφοράς		(σβ) Συντελεστής Βαρύτητας (%)	Μέγιστος Αριθμός Σελίδων ανά Ενότητα
			Ανταλλαγής Πληροφοριών» / ΜΑΠ μεταξύ των Υποσυστημάτων)
3.2	Μεθοδολογία διάρθρωσης της πλατφόρμας «e-SEIS» σε Υποσυστήματα – Συσχέτιση και λειτουργικές σχέσεις με τις Υπηρεσίες σε επίπεδο Υποτομέων και Ενεργειών του Έργου	6%	4
3.3	Ανάλυση και Περιγραφή των Υποσυστημάτων Υπ-1 έως και Υπ-4	4%	5
3.4	Ανάλυση και Περιγραφή των Υποσυστημάτων Υπ-5 έως και Υπ-9	4%	5
3.5	Ανάλυση και Περιγραφή των Υποσυστημάτων Υπ-10 έως και Υπ-13	4%	5
Σημείωση: Στις ενότητες 3.3 έως και 3.6 για κάθε Υποσύστημα θα αναπτύσσονται κοινές υποενότητες, ως εξής:			
<ul style="list-style-type: none"> Υπηρεσίες, Προϊόντα, Εργαλεία, Περιβάλλον του Υποσυστήματος, Αναμενόμενα αποτελέσματα, Ρόλοι, Σενάρια χρήσης, Ειδικός Σχολιασμός Ανταλλαγής δεδομένων και πληροφοριών μεταξύ των Υποσυστημάτων, με βάση την ΜΑΠ της ενότητας 3.1 και της συσχέτισης με ΚΥ/ΚΥ-Ε της Ενότητας 3.2 του παρόντος πίνακα 			
4	Χρονοδιάγραμμα και Παραδοτέα του Έργου	(10%)	20
4.1	Ανάλυση Συμβατικών Παραδοτέων - Χρονοδιάγραμμα Φάσεων και Υποβολής Παραδοτέων	6%	10
4.2	Αντιμετώπιση της Αλληλουχίας και της συνάρθρωσης των Παραδοτέων	2%	5
4.3	Προσέγγιση της Βιωσιμότητας του Συστήματος μετά την λήξη της Σύμβασης	1%	3
4.4	Αρχές, Μεθοδολογία και Πλαίσιο Διαχείρισης Προσωπικών Δεδομένων	1%	2
5	Μεθοδολογία Διοίκησης, Συντονισμού και Υλοποίησης Έργου, Καταλληλότητα της Ομάδας Έργου	(15%)	20
5.1	Αναλυτική Παρουσίαση της Μεθοδολογίας Οργάνωσης και Διοίκησης του Έργου. Ειδική αιτιολόγηση της διάρθρωσης της Ο.Ε. σε επίπεδο Συντονισμού υλοποίησης και Επιστημονικής υποστήριξης.	5%	5
5.2	Σχήμα Διοίκησης Έργου και Ομάδα Έργου – Ανάλυση σε «Υποομάδες» και Στελέχωσή τους – Κάλυψη των επιμέρους απαιτήσεων από τα Στελέχη της Ο.Ε. (καταλληλότητα σε σχέση με τις απαιτήσεις της Διακήρυξης)	5%	10
5.3	Μεθοδολογία Συντονισμού του Έργου	5%	5
6	Λοιπές Προσφερόμενες Υπηρεσίες – Ανάλυση και εκτίμηση κινδύνων	(5%)	10
6.1	Πρόσθετες Υπηρεσίες: τεκμηρίωση πιθανών αναγκαίων πρόσθετων υπηρεσιών	2%	4
6.2	Εκτίμηση και Ανάλυση πιθανών κινδύνων: αποτελεσματικός προσδιορισμός - τεκμηρίωση των κρίσιμων παραγόντων επιτυχίας και παρουσίαση εναλλακτικών τρόπων διασφάλισης τους	2%	3
6.3	Μεταφορά Τεχνογνωσίας στο Φορέα	1%	3
Γενικό Σύνολο (max σελίδων)		100%	135

Οδηγίες για την σύνταξη της Τεχνικής Προσφοράς.

Οι παραπάνω Ενότητες προδιαγράφουν τα Περιεχόμενα του τεύχους της Τεχνικής Προσφοράς που θα πρέπει να ακολουθηθούν επί ποινή αποκλεισμού.



Ακολουθούν συγκεκριμένες οδηγίες για την σύνταξη της Προσφοράς. Αυτές, για λόγους ομοιογενούς και ισότιμης κρίσης των υποψηφίων, θα πρέπει να τηρηθούν απαρέγκλιτα στο σύνολό τους, επί ποινή αποκλεισμού. Συγκεκριμένα:

- ⇒ Η προσφορά θα έχει συνδεδεμένα Περιεχόμενα, Πίνακες και Διαγράμματα.
- ⇒ Η αρίθμηση των Ενοτήτων θα ξεκινά μετά τα Περιεχόμενα. Έτσι, η σελίδα «1» του κειμένου της προσφοράς θα είναι αυτή της Ενότητας 1 (1. Κατανόηση της Στρατηγικής, των Στόχων και των Αναμενόμενων Αποτελεσμάτων., 1.1 Κατανόηση του συνολικού αντικειμένου και των κρίσιμων παραγόντων επιτυχίας ... κ.ο.κ.).
- ⇒ Κάθε μία εκ των παραπάνω Ενοτήτων και Υποενοτήτων του κειμένου της Προσφοράς θα ξεκινά από νέα σελίδα, ώστε να είναι άμεσα κατανοητή και αυταπόδεικτη η τήρηση του μέγιστου επιτρεπόμενου αριθμού σελίδων (π.χ. σελίδα 1: ο τίτλος της Ενότητας 1, ο τίτλος και το περιεχόμενο της υποενότητας 1.1 κοκ).
- ⇒ Τα περιεχόμενα των Ενοτήτων και υποενοτήτων της Προσφοράς και ο μέγιστος αριθμός σελίδων ανά Ενότητα και Υποενότητα θα πρέπει επί ποινή αποκλεισμού να ακολουθήσουν την κατεύθυνση του παραπάνω Πίνακα. Στα παραπάνω δεν περιλαμβάνονται εξώφυλλα και περιεχόμενα, περιλαμβάνονται όμως σχήματα, υποσημειώσεις και Πίνακες. Δεν επιτρέπονται παραρτήματα και άλλες πρόσθετες σελίδες.
- ⇒ Όλες οι σελίδες, του κειμένου της Προσφοράς επίσης επί ποινή αποκλεισμού, θα είναι κάθετου προσανατολισμού (portrait). Συγκεκριμένες εξαιρέσεις για τη χρήση έως δύο σελίδων οριζόντιου προσανατολισμού (landscape) επιτρέπονται μόνο για την ανάπτυξη σχήματος της Αρχιτεκτονικής του Συστήματος και της ΜΑΠ στην Υποενότητα 3.1 και άλλη μία για την ανάπτυξη σχήματος χρονοδιαγράμματος των Παραδοτέων στην Υποενότητα 4.1.
- ⇒ Οι προσφορές πρέπει επίσης να τηρούν τα εξής: Διάστιχο: multiple 1,15, Γραμματοσειρά: Times New Roman, Στοίχιση: πλήρης, Μέγεθος γραμματοσειράς: 11.
- ⇒ Μέγεθος γραμματοσειράς στοιχείων εντός Πινάκων: 10 και Υποσημειώσεων / Παραπομπών: 9.

Οποιαδήποτε μη συμμόρφωση, διαφοροποίηση ή/και υπέρβαση των παραπάνω θα οδηγήσει στον αυτόματο αποκλεισμό της Προσφοράς ως απαράδεκτης.

Στη διάρθρωση του κειμένου της τεχνικής προσφοράς ως ανωτέρω δεν περιλαμβάνονται εξώφυλλα και περιεχόμενα, περιλαμβάνονται όμως σχήματα και συνοπτικά βιογραφικά (golden paragraphs) και βιβλιογραφικές αναφορές και παραπομπές.

Τα αναλυτικά βιογραφικά των Μελών της Ομάδας Έργου μπορούν τα τεθούν σε Παράρτημα της Τεχνικής Προσφοράς. Κανένα άλλο Παράρτημα, πλην των ρητά αναφερομένων στην παρούσα δεν είναι αποδεκτό.

2.3.2 Βαθμολόγηση και κατάταξη προσφορών

Η βαθμολόγηση των ανωτέρω κριτηρίων θα γίνει σύμφωνα με την ικανοποίηση των ενοτήτων και υποενοτήτων του τεύχους της **Τεχνικής Προσφοράς**, όπως προδιαγράφονται αναλυτικά στην προηγούμενη Ενότητα της παρούσης.



Η βαθμολόγηση κάθε κριτηρίου αξιολόγησης κυμαίνεται από 100 βαθμούς στην περίπτωση που ικανοποιούνται ακριβώς όλοι οι όροι των τεχνικών προδιαγραφών, αυξάνεται δε μέχρι τους 150 βαθμούς όταν υπερκαλύπτονται οι απαιτήσεις του συγκεκριμένου κριτηρίου, όπως αναλυτικά και συγκεκριμένα περιγράφεται στον πίνακα της προηγούμενης Ενότητας.

Κάθε κριτήριο αξιολόγησης βαθμολογείται αυτόνομα με βάση τα στοιχεία της προσφοράς.

Η σταθμισμένη βαθμολογία του κάθε κριτηρίου θα προκύπτει από το γινόμενο του επιμέρους συντελεστή βαρύτητας επί τη βαθμολογία του, η δε συνολική βαθμολογία της προσφοράς θα προκύπτει από το άθροισμα των σταθμισμένων βαθμολογιών όλων των κριτηρίων.

Η συνολική βαθμολογία της τεχνικής προσφοράς υπολογίζεται με βάση τον παρακάτω τύπο :

$$T = \sigma_1 \chi K_1 + \sigma_2 \chi K_2 + \dots + \sigma_n \chi K_n$$

Κριτήρια με βαθμολογία μικρότερη από 100 βαθμούς (ήτοι που δεν καλύπτουν/παρουσιάζουν αποκλίσεις από τις τεχνικές προδιαγραφές της παρούσας) επιφέρουν την απόρριψη της προσφοράς.

Πλέον συμφέρουσα από οικονομική άποψη προσφορά είναι εκείνη που παρουσιάζει τη μεγαλύτερη τιμή (A) της σχέσης:

$$A = \sigma T_x (T/T_{max}) + \sigma O_x (O_{min}/O)$$

όπου: T = Συνολική βαθμολογία τεχνικής προσφοράς,

T_{max} = Συνολική βαθμολογία της καλύτερης τεχνικής προσφοράς,

O_{min} = τιμή χαμηλότερης οικονομικής προσφοράς,

O = τιμή οικονομικής προσφοράς,

σT = Συντελεστής βαρύτητας τεχνικής προσφοράς, ογδόντα τοις εκατό (85%),

σO = Συντελεστής βαρύτητας οικονομικής προσφοράς, είκοσι τοις εκατό (15%).

2.4 Κατάρτιση - Περιεχόμενο Προσφορών

2.4.1 Γενικοί όροι υποβολής προσφορών

Οι προσφορές υποβάλλονται με βάση τις απαιτήσεις που ορίζονται στο Παράρτημα της Διακήρυξης, για όλες τις περιγραφόμενες υπηρεσίες ανά είδος / τμήμα.

Δεν επιτρέπονται εναλλακτικές προσφορές.

Η ένωση οικονομικών φορέων υποβάλλει κοινή προσφορά, η οποία υπογράφεται υποχρεωτικά ηλεκτρονικά είτε από όλους τους οικονομικούς φορείς που αποτελούν την ένωση, είτε από εκπρόσωπό τους νομίμως εξουσιοδοτημένο. Στην προσφορά, απαραίτητως πρέπει να προσδιορίζεται η έκταση και το είδος της συμμετοχής του (συμπεριλαμβανομένης της κατανομής αμοιβής μεταξύ τους) κάθε μέλους της ένωσης, καθώς και ο εκπρόσωπος/συντονιστής αυτής.



Οι οικονομικοί φορείς μπορούν να αποσύρουν την προσφορά τους, πριν την καταληκτική ημερομηνία υποβολής προσφοράς, χωρίς να απαιτείται έγκριση εκ μέρους του αποφαινόμενου οργάνου της αναθέτουσας αρχής, υποβάλλοντας έγγραφη ειδοποίηση προς την αναθέτουσα αρχή μέσω της λειτουργικότητας «Επικοινωνία» του ΕΣΗΔΗΣ.

2.4.2 Χρόνος και Τρόπος υποβολής προσφορών

2.4.2.1 Οι προσφορές υποβάλλονται από τους ενδιαφερόμενους ηλεκτρονικά, μέσω του ΕΣΗΔΗΣ, μέχρι την καταληκτική ημερομηνία και ώρα που ορίζει η παρούσα διακήρυξη, στην Ελληνική Γλώσσα, σε ηλεκτρονικό φάκελο, σύμφωνα με τα αναφερόμενα στον ν.4412/2016, ιδίως στα άρθρα 36 και 37 και στην κατ' εξουσιοδότηση και στην κατ' εξουσιοδότηση της παρ. 5 του άρθρου 36 του ν.4412/2016 εκδοθείσα υπ' αριθμ. 64233/08.06.2021 (Β' 2453/ 09.06.2021) Κοινή Απόφαση των Υπουργών Ανάπτυξης και Επενδύσεων και Ψηφιακής Διακυβέρνησης με θέμα «Ρυθμίσεις τεχνικών ζητημάτων που αφορούν την ανάθεση των Δημοσίων Συμβάσεων Προμηθειών και Υπηρεσιών με χρήση των επιμέρους εργαλείων και διαδικασιών του Εθνικού Συστήματος Ηλεκτρονικών Δημοσίων Συμβάσεων (ΕΣΗΔΗΣ)», εφεξής «Κ.Υ.Α. ΕΣΗΔΗΣ Προμήθειες και Υπηρεσίες»

Για τη συμμετοχή στο διαγωνισμό οι ενδιαφερόμενοι οικονομικοί φορείς απαιτείται να διαθέτουν προηγμένη ηλεκτρονική υπογραφή που υποστηρίζεται τουλάχιστον από αναγνωρισμένο (εγκεκριμένο) πιστοποιητικό, το οποίο χορηγήθηκε από πάροχο υπηρεσιών πιστοποίησης, ο οποίος περιλαμβάνεται στον κατάλογο εμπιστευσης που προβλέπεται στην απόφαση 2009/767/ΕΚ και σύμφωνα με τα οριζόμενα στο Κανονισμό (ΕΕ) 910/2014 και να εγγραφούν στο ΕΣΗΔΗΣ, σύμφωνα με την περ. β της παρ. 2 του άρθρου 37 του ν. 4412/2016 και τις διατάξεις του άρθρου 6 της Κ.Υ.Α. ΕΣΗΔΗΣ Προμήθειες και Υπηρεσίες.

2.4.2.2 Ο χρόνος υποβολής της προσφοράς μέσω του ΕΣΗΔΗΣ βεβαιώνεται αυτόματα από το ΕΣΗΔΗΣ με υπηρεσίες χρονοσήμανσης, σύμφωνα με τα οριζόμενα στο άρθρο 37 του ν. 4412/2016 και τις διατάξεις του άρθρου 10 της ως άνω κοινής υπουργικής απόφασης.

Μετά την παρέλευση της καταληκτικής ημερομηνίας και ώρας, δεν υπάρχει η δυνατότητα υποβολής προσφοράς στο ΕΣΗΔΗΣ. Σε περιπτώσεις τεχνικής αδυναμίας λειτουργίας του ΕΣΗΔΗΣ, η αναθέτουσα αρχή ρυθμίζει τα της συνέχειας του διαγωνισμού με αιτιολογημένη απόφασή της.

2.4.2.3 Οι οικονομικοί φορείς υποβάλλουν με την προσφορά τους τα ακόλουθα σύμφωνα με τις διατάξεις του άρθρου 13 της Κ.Υ.Α. ΕΣΗΔΗΣ Προμήθειες και Υπηρεσίες:

(α) έναν ηλεκτρονικό (υπο)φάκελο με την ένδειξη «Δικαιολογητικά Συμμετοχής–Τεχνική Προσφορά», στον οποίο περιλαμβάνεται το σύνολο των κατά περίπτωση απαιτούμενων δικαιολογητικών και η τεχνική προσφορά, σύμφωνα με τις διατάξεις της κείμενης νομοθεσίας και την παρούσα.

(β) έναν ηλεκτρονικό (υπο)φάκελο με την ένδειξη «Οικονομική Προσφορά», στον οποίο περιλαμβάνεται η οικονομική προσφορά του οικονομικού φορέα και το σύνολο των κατά περίπτωση απαιτούμενων δικαιολογητικών.



Από τον Οικονομικό Φορέα σημαίνονται, με χρήση της σχετικής λειτουργικότητας του ΕΣΗΔΗΣ, τα στοιχεία εκείνα της προσφοράς του που έχουν εμπιστευτικό χαρακτήρα σύμφωνα με τα οριζόμενα στο άρθρο 21 του ν. 4412/2016. Εφόσον ένας οικονομικός φορέας χαρακτηρίζει πληροφορίες ως εμπιστευτικές, λόγω ύπαρξης τεχνικού ή εμπορικού απορρήτου, στη σχετική δήλωσή του, αναφέρει ρητά όλες τις σχετικές διατάξεις νόμου ή διοικητικές πράξεις που επιβάλλουν την εμπιστευτικότητα της συγκεκριμένης πληροφορίας.

Δεν χαρακτηρίζονται ως εμπιστευτικές, πληροφορίες σχετικά με τις τιμές μονάδας, τις προσφερόμενες ποσότητες, την οικονομική προσφορά και τα στοιχεία της τεχνικής προσφοράς που χρησιμοποιούνται για την αξιολόγησή της.

2.4.2.4 Εφόσον οι Οικονομικοί Φορείς καταχωρίσουν τα στοιχεία, μεταδεδομένα και συνημμένα ηλεκτρονικά αρχεία, που αφορούν δικαιολογητικά συμμετοχής-τεχνικής προσφοράς και οικονομικής προσφοράς τους στις αντίστοιχες ειδικές ηλεκτρονικές φόρμες του ΕΣΗΔΗΣ, στην συνέχεια, μέσω σχετικής λειτουργικότητας, εξάγουν αναφορές (εκτυπώσεις) σε μορφή ηλεκτρονικών αρχείων με μορφότυπο PDF, τα οποία αποτελούν συνοπτική αποτύπωση των καταχωρισμένων στοιχείων. Τα ηλεκτρονικά αρχεία των εν λόγω αναφορών (εκτυπώσεων) υπογράφονται ψηφιακά, σύμφωνα με τις προβλεπόμενες διατάξεις (περ. β της παρ. 2 του άρθρου 37) και επισυνάπτονται από τον Οικονομικό Φορέα στους αντίστοιχους υποφακέλους. Επισημαίνεται ότι η εξαγωγή και η επισύναψη των προαναφερθέντων αναφορών (εκτυπώσεων) δύναται να πραγματοποιείται για κάθε υποφάκελο ξεχωριστά, από τη στιγμή που έχει ολοκληρωθεί η καταχώριση των στοιχείων σε αυτόν.

2.4.2.5 Ειδικότερα, όσον αφορά τα συνημμένα ηλεκτρονικά αρχεία της προσφοράς, οι Οικονομικοί Φορείς τα καταχωρίζουν στους ανωτέρω (υπο)φακέλους μέσω του Υποσυστήματος, ως εξής :

Τα έγγραφα που καταχωρίζονται στην ηλεκτρονική προσφορά, και δεν απαιτείται να προσκομισθούν και σε έντυπη μορφή, γίνονται αποδεκτά κατά περίπτωση, σύμφωνα με τα προβλεπόμενα στις διατάξεις:

α) είτε των άρθρων 13, 14 και 28 του ν. 4727/2020 (Α' 184) περί ηλεκτρονικών δημοσίων εγγράφων που φέρουν ηλεκτρονική υπογραφή ή σφραγίδα και, εφόσον πρόκειται για αλλοδαπά δημόσια ηλεκτρονικά έγγραφα, εάν φέρουν επισημείωση e-Apostille

β) είτε των άρθρων 15 και 27 του ν. 4727/2020 (Α' 184) περί ηλεκτρονικών ιδιωτικών εγγράφων που φέρουν ηλεκτρονική υπογραφή ή σφραγίδα

γ) είτε του άρθρου 11 του ν. 2690/1999 (Α' 45),

δ) είτε της παρ. 2 του άρθρου 37 του ν. 4412/2016, περί χρήσης ηλεκτρονικών υπογραφών σε ηλεκτρονικές διαδικασίες δημοσίων συμβάσεων,

ε) είτε της παρ. 8 του άρθρου 92 του ν. 4412/2016, περί συνυποβολής υπεύθυνης δήλωσης στην περίπτωση απλής φωτοτυπίας ιδιωτικών εγγράφων.



Επιπλέον, δεν προσκομίζονται σε έντυπη μορφή τα ΦΕΚ και ενημερωτικά και τεχνικά φυλλάδια και άλλα έντυπα, εταιρικά ή μη, με ειδικό τεχνικό περιεχόμενο, δηλαδή έντυπα με αμιγώς τεχνικά χαρακτηριστικά, όπως αριθμούς, αποδόσεις σε διεθνείς μονάδες, μαθηματικούς τύπους και σχέδια.

Ειδικότερα, τα στοιχεία και δικαιολογητικά για τη συμμετοχή του Οικονομικού Φορέα στη διαδικασία καταχωρίζονται από αυτόν σε μορφή ηλεκτρονικών αρχείων με μορφότυπο PDF.

Έως την ημέρα και ώρα αποσφράγισης των προσφορών προσκομίζονται με ευθύνη του οικονομικού φορέα στην αναθέτουσα αρχή, σε έντυπη μορφή και σε κλειστό-ούς φάκελο-ους, στον οποίο αναγράφεται ο αποστολέας και ως παραλήπτης η Επιτροπή Διαγωνισμού του παρόντος διαγωνισμού, τα στοιχεία της ηλεκτρονικής προσφοράς του, τα οποία απαιτείται να προσκομισθούν σε πρωτότυπη μορφή. Τέτοια στοιχεία και δικαιολογητικά ενδεικτικά είναι :

α) η πρωτότυπη εγγυητική επιστολή συμμετοχής, πλην των περιπτώσεων που αυτή εκδίδεται ηλεκτρονικά, άλλως η προσφορά απορρίπτεται ως απαράδεκτη,

β) αυτά που δεν υπάγονται στις διατάξεις του άρθρου 11 παρ. 2 του ν. 2690/1999,

γ) ιδιωτικά έγγραφα τα οποία δεν έχουν επικυρωθεί από δικηγόρο ή δεν φέρουν θεώρηση από υπηρεσίες και φορείς της περίπτωσης α της παρ. 2 του άρθρου 11 του ν. 2690/1999 ή δεν συνοδεύονται από υπεύθυνη δήλωση για την ακρίβειά τους, καθώς και

δ) τα αλλοδαπά δημόσια έντυπα έγγραφα που φέρουν την επισημείωση της Χάγης (Apostille), ή προξενική θεώρηση και δεν έχουν επικυρωθεί από δικηγόρο.

Σε περίπτωση μη υποβολής ενός ή περισσότερων από τα ως άνω στοιχεία και δικαιολογητικά που υποβάλλονται σε έντυπη μορφή, πλην της πρωτότυπης εγγύησης συμμετοχής, η αναθέτουσα αρχή δύναται να ζητήσει τη συμπλήρωση και υποβολή τους, σύμφωνα με το άρθρο 102 του ν. 4412/2016.

Στα αλλοδαπά δημόσια έγγραφα και δικαιολογητικά εφαρμόζεται η Συνθήκη της Χάγης της 5ης.10.1961, που κυρώθηκε με το ν. 1497/1984 (Α'188), εφόσον συντάσσονται σε κράτη που έχουν προσχωρήσει στην ως άνω Συνθήκη, άλλως φέρουν προξενική θεώρηση. Απαλλάσσονται από την απαίτηση επικύρωσης (με Apostille ή Προξενική Θεώρηση) αλλοδαπά δημόσια έγγραφα όταν καλύπτονται από διμερείς ή πολυμερείς συμφωνίες που έχει συνάψει η Ελλάδα (ενδεικτικά «Σύμβαση νομικής συνεργασίας μεταξύ Ελλάδας και Κύπρου – 05.03.1984» (κυρωτικός ν.1548/1985, «Σύμβαση περί απαλλαγής από την επικύρωση ορισμένων πράξεων και εγγράφων – 15.09.1977» (κυρωτικός ν.4231/2014)). Επίσης, απαλλάσσονται από την απαίτηση επικύρωσης ή παρόμοιας διατύπωσης δημόσια έγγραφα που εκδίδονται από τις αρχές κράτους μέλους που υπάγονται στον Καν ΕΕ 2016/1191 για την απλούστευση των απαιτήσεων για την υποβολή ορισμένων δημοσίων εγγράφων στην ΕΕ, όπως, ενδεικτικά, το λευκό ποινικό μητρώο, υπό τον όρο ότι τα σχετικά με το γεγονός αυτό δημόσια έγγραφα εκδίδονται για πολίτη της Ένωσης από τις αρχές του κράτους μέλους της ιθαγένειάς του.

Σημειώνεται ότι, γίνονται υποχρεωτικά αποδεκτά ευκρινή φωτοαντίγραφα εγγράφων που έχουν εκδοθεί από αλλοδαπές αρχές και έχουν επικυρωθεί από δικηγόρο, σύμφωνα με τα προβλεπόμενα



στην παρ. 2 περ. β του άρθρου 11 του ν. 2690/1999 “Κώδικας Διοικητικής Διαδικασίας”, όπως αντικαταστάθηκε ως άνω με το άρθρο 1 παρ.2 του ν.4250/2014.

Οι πρωτότυπες εγγυήσεις συμμετοχής, πλην των εγγυήσεων που εκδίδονται ηλεκτρονικά, προσκομίζονται με ευθύνη του οικονομικού φορέα, σε κλειστό φάκελο, στον οποίο αναγράφεται ο αποστολέας, τα στοιχεία του παρόντος διαγωνισμού και ως παραλήπτης η Επιτροπή Διαγωνισμού, το αργότερο πριν την ημερομηνία και ώρα αποσφράγισης των προσφορών που ορίζεται στην παρ. 3.1 της παρούσας, άλλως η προσφορά απορρίπτεται ως απαράδεκτη μετά από γνώμη της Επιτροπής Διαγωνισμού.

Η προσκόμιση των εγγυήσεων συμμετοχής πραγματοποιείται είτε με κατάθεση του ως άνω φακέλου στην υπηρεσία πρωτοκόλλου της αναθέτουσας αρχής, είτε με την αποστολή του ταχυδρομικώς, επί αποδείξει. Το βάρος απόδειξης της έγκαιρης προσκόμισης φέρει ο οικονομικός φορέας. Το εμπρόθεσμο αποδεικνύεται με την επίκληση του αριθμού πρωτοκόλλου ή την προσκόμιση του σχετικού αποδεικτικού αποστολής κατά περίπτωση.

Στην περίπτωση που επιλεγεί η αποστολή του φακέλου της εγγύησης συμμετοχής ταχυδρομικώς, ο οικονομικός φορέας αναρτά, εφόσον δεν διαθέτει αριθμό έγκαιρης εισαγωγής του φακέλου του στο πρωτόκολλο της αναθέτουσας αρχής, το αργότερο έως την ημερομηνία και ώρα αποσφράγισης των προσφορών, μέσω της λειτουργικότητας «Επικοινωνία», τα σχετικά αποδεικτικά στοιχεία προσκόμισης (αποδεικτικό κατάθεσης σε υπηρεσίες ταχυδρομείου- ταχυμεταφορών), προκειμένου να ενημερώσει την αναθέτουσα αρχή περί της τήρησης της υποχρέωσής του σχετικά με την (εμπρόθεσμη) προσκόμιση της εγγύησης συμμετοχής του στον παρόντα διαγωνισμό.

2.4.3 Περιεχόμενα Φακέλου «Δικαιολογητικά Συμμετοχής- Τεχνική Προσφορά»

2.4.3.1 Δικαιολογητικά Συμμετοχής

Τα στοιχεία και δικαιολογητικά για την συμμετοχή των προσφερόντων στη διαγωνιστική διαδικασία περιλαμβάνουν με ποινή αποκλεισμού τα ακόλουθα υπό α και β στοιχεία: α) το Ευρωπαϊκό Ενιαίο Έγγραφο Σύμβασης (ΕΕΕΣ), όπως προβλέπεται στις παρ. 1 και 3 του άρθρου 79 του ν. 4412/2016 και τη συνοδευτική υπεύθυνη δήλωση με την οποία ο οικονομικός φορέας δύναται να διευκρινίζει τις πληροφορίες που παρέχει με το ΕΕΕΣ σύμφωνα με την παρ. 9 του ίδιου άρθρου, β) την εγγύηση συμμετοχής, όπως προβλέπεται στο άρθρο 72 του Ν.4412/2016 και τις παραγράφους 2.1.5 και 2.2.2 αντίστοιχα της παρούσας διακήρυξης.

Οι προσφέροντες συμπληρώνουν το σχετικό υπόδειγμα ΕΕΕΣ, το οποίο αποτελεί αναπόσπαστο μέρος της παρούσας διακήρυξης ως Παράρτημα αυτής.

Επιπρόσθετα, οφείλουν να υποβάλλουν:

⇒ τα ΕΕΕΣ των Μελών της Ένωσης, καθώς και το ΕΕΕΣ του Οικονομικού Φορέα τον οποίο η Ένωση θα χρησιμοποιήσει για την στήριξη στην ικανότητα τρίτων



- ⇒ τα συμφωνητικά σύστασης της Ένωσης και στήριξης στην ικανότητα τρίτων, στα οποία θα πρέπει να συμπεριλαμβάνονται επί ποινή αποκλεισμού τα απαιτούμενα αντίστοιχα στις παραγράφους Β.8 και Β.9 της Ενότητας 2.2.9.2 (Αποδεικτικά μέσα)
- ⇒ τους 3 Πίνακες της παραγράφου Β.4 της Ενότητας 2.2.9.2 (Αποδεικτικά μέσα)
- ⇒ την υπεύθυνη Δήλωση δέσμευσης της Ένωσης Οικονομικών Φορέων περί χρησιμοποίησης του Υπεργολάβου για το τμήμα του έργου που έχει δηλώσει στην προσφορά της.
- ⇒ τις υπεύθυνες δηλώσεις των νόμιμων εκπροσώπων των υπεργολάβων, με τις οποίες θα δηλώνεται ότι αποδέχονται τη συνεργασία αυτή και ότι δεσμεύονται να υλοποιήσουν το τμήμα της σύμβασης που περιγράφεται στην προσφορά του οικονομικού φορέα, εφόσον αυτός ανακηρυχθεί ανάδοχος, έως την πλήρη εκτέλεση του
- ⇒ το σχέδιο συμφωνητικού υπεργολαβίας, στο οποίο να τεκμηριώνεται επακριβώς και με σαφήνεια το τμήμα του έργου που θα εκτελέσει ο Υπεργολάβος, με βάση τα μοναδιαία κόστη της Μελέτης του Παραρτήματος 1 και με πλήρη αντιστοίχιση σε ΤΥ/ΚΥ/ΚΥ-Ε

Η συμπλήρωσή του ΕΕΕΣ δύναται να πραγματοποιηθεί με χρήση του υποσυστήματος Promitheus ESPDint, προσβάσιμου μέσω της Διαδικτυακής Πύλης (www.promitheus.gov.gr) του ΟΠΣ ΕΣΗΔΗΣ, ή άλλης σχετικής συμβατής πλατφόρμας υπηρεσιών διαχείρισης ηλεκτρονικών ΕΕΕΣ. Οι Οικονομικοί Φορείς δύνανται για αυτό το σκοπό να αξιοποιήσουν το αντίστοιχο ηλεκτρονικό αρχείο με μορφότυπο XML που αποτελεί επικουρικό στοιχείο των εγγράφων της σύμβασης.

Το συμπληρωμένο από τον Οικονομικό Φορέα ΕΕΕΣ, καθώς και η τυχόν συνοδευτική αυτού υπεύθυνη δήλωση, υποβάλλονται σύμφωνα με την περίπτωση δ' της παραγράφου 2.4.2.5 της παρούσας, σε ψηφιακά υπογεγραμμένο ηλεκτρονικό αρχείο με μορφότυπο PDF.

2.4.3.2 Τεχνική Προσφορά

Η τεχνική προσφορά θα πρέπει να καλύπτει όλες τις απαιτήσεις και τις προδιαγραφές που έχουν τεθεί από την αναθέτουσα αρχή στο Παράρτημα 1 και τις υποενότητες 2.2.5, 2.2.6 και 2.2.7 της παρούσας, περιγράφοντας ακριβώς πώς οι συγκεκριμένες απαιτήσεις και προδιαγραφές πληρούνται. Περιλαμβάνει ιδίως τα έγγραφα και δικαιολογητικά, βάσει των οποίων θα αξιολογηθεί η καταλληλότητα των προσφερόμενων ειδών, με βάση το κριτήριο ανάθεσης, σύμφωνα με τα αναλυτικώς αναφερόμενα στο ως άνω Παράρτημα.

2.4.4 Περιεχόμενα Φακέλου «Οικονομική Προσφορά» / Τρόπος σύνταξης και υποβολής οικονομικών προσφορών

Η Οικονομική Προσφορά συντάσσεται σύμφωνα με τα οριζόμενα στο Παράρτημα 4 της παρούσας Διακήρυξης.

Η τιμή της παρεχόμενης υπηρεσίας δίνεται σε ευρώ με δύο δεκαδικά ψηφία.

Στην τιμή περιλαμβάνονται οι υπέρ τρίτων κρατήσεις, ως και κάθε άλλη επιβάρυνση, σύμφωνα με την κείμενη νομοθεσία, μη συμπεριλαμβανομένου Φ.Π.Α., για την παροχή των υπηρεσιών στον τόπο και με τον τρόπο που προβλέπεται στα έγγραφα της σύμβασης.



Οι υπέρ τρίτων κρατήσεις υπόκεινται στο εκάστοτε ισχύον αναλογικό τέλος χαρτοσήμου 3% και στην επ' αυτού εισφορά υπέρ ΟΓΑ 20%.

Οι προσφερόμενες τιμές είναι σταθερές καθ' όλη τη διάρκεια της σύμβασης και δεν αναπροσαρμόζονται

Ως απαράδεκτες θα απορρίπτονται προσφορές στις οποίες: α) δεν δίνεται τιμή σε ΕΥΡΩ ή καθορίζεται σχέση ΕΥΡΩ προς ξένο νόμισμα, β) δεν προκύπτει με σαφήνεια η προσφερόμενη τιμή, με την επιφύλαξη του άρθρου 102 του ν. 4412/2016 και γ) η τιμή υπερβαίνει τον προϋπολογισμό της σύμβασης που καθορίζεται και τεκμηριώνεται από την αναθέτουσα αρχή στο κεφάλαιοτου Παραρτήματος ...της παρούσας διακήρυξης.

2.4.5 Χρόνος ισχύος των προσφορών

Οι υποβαλλόμενες προσφορές ισχύουν και δεσμεύουν τους οικονομικούς φορείς για διάστημα δώδεκα (12) μηνών από την επόμενη της διενέργειας του διαγωνισμού.

Προσφορά η οποία ορίζει χρόνο ισχύος μικρότερο από τον ανωτέρω προβλεπόμενο απορρίπτεται.

Η ισχύς της προσφοράς μπορεί να παρατείνεται εγγράφως, εφόσον τούτο ζητηθεί από την αναθέτουσα αρχή, πριν από τη λήξη της, με αντίστοιχη παράταση της εγγυητικής επιστολής συμμετοχής σύμφωνα με τα οριζόμενα στο άρθρο 72 παρ. 1 α του ν. 4412/2016 και την παράγραφο 2.2.2. της παρούσας, κατ' ανώτατο όριο για χρονικό διάστημα ίσο με την προβλεπόμενη ως άνω αρχική διάρκεια. Σε περίπτωση αιτήματος της αναθέτουσας αρχής για παράταση της ισχύος της προσφοράς, για τους οικονομικούς φορείς, που αποδέχτηκαν την παράταση, πριν τη λήξη ισχύος των προσφορών τους, οι προσφορές ισχύουν και τους δεσμεύουν για το επιπλέον αυτό χρονικό διάστημα.

Μετά τη λήξη και του παραπάνω ανώτατου ορίου χρόνου παράτασης ισχύος της προσφοράς, τα αποτελέσματα της διαδικασίας ανάθεσης ματαιώνονται, εκτός αν η αναθέτουσα αρχή κρίνει, κατά περίπτωση, αιτιολογημένα, ότι η συνέχιση της διαδικασίας εξυπηρετεί το δημόσιο συμφέρον, οπότε οι οικονομικοί φορείς που συμμετέχουν στη διαδικασία μπορούν να επιλέξουν είτε να παρατείνουν την προσφορά και την εγγύηση συμμετοχής τους, εφόσον τους ζητηθεί πριν την πάροδο του ανωτέρω ανώτατου ορίου παράτασης της προσφοράς τους είτε όχι. Στην τελευταία περίπτωση, η διαδικασία συνεχίζεται με όσους παρέτειναν τις προσφορές τους και αποκλείονται οι λοιποί οικονομικοί φορείς.

Σε περίπτωση που λήξει ο χρόνος ισχύος των προσφορών και δεν ζητηθεί παράταση της προσφοράς, η αναθέτουσα αρχή δύναται με αιτιολογημένη απόφασή της, εφόσον η εκτέλεση της σύμβασης εξυπηρετεί το δημόσιο συμφέρον, να ζητήσει εκ των υστέρων από τους οικονομικούς φορείς που συμμετέχουν στη διαδικασία να παρατείνουν την προσφορά τους.

2.4.6 Λόγοι απόρριψης προσφορών

Η αναθέτουσα αρχή με βάση τα αποτελέσματα του ελέγχου και της αξιολόγησης των προσφορών, απορρίπτει, σε κάθε περίπτωση, προσφορά:



- α) η οποία αποκλίνει από απαράβατους όρους περί σύνταξης και υποβολής της προσφοράς, ή δεν υποβάλλεται εμπρόθεσμα με τον τρόπο και με το περιεχόμενο που ορίζεται στην παρούσα και συγκεκριμένα στις παραγράφους 2.4.1 (Γενικοί όροι υποβολής προσφορών), 2.4.2. (Χρόνος και τρόπος υποβολής προσφορών), 2.4.3. (Περιεχόμενο φακέλων δικαιολογητικών συμμετοχής, τεχνικής προσφοράς), 2.4.4. (Περιεχόμενο φακέλου οικονομικής προσφοράς, τρόπος σύνταξης και υποβολής οικονομικών προσφορών), 2.4.5. (Χρόνος ισχύος προσφορών), 3.1. (Αποσφράγιση και αξιολόγηση προσφορών), 3.2 (Πρόσκληση υποβολής δικαιολογητικών προσωρινού αναδόχου) της παρούσας,
- β) η οποία περιέχει ατελείς, ελλιπείς, ασαφείς ή λανθασμένες πληροφορίες ή τεκμηρίωση, συμπεριλαμβανομένων των πληροφοριών που περιέχονται στο ΕΕΕΣ, εφόσον αυτές δεν επιδέχονται συμπλήρωσης, διόρθωσης, αποσαφήνισης ή διευκρίνισης ή, εφόσον επιδέχονται, δεν έχουν αποκατασταθεί από τον προσφέροντα, εντός της προκαθορισμένης προθεσμίας, σύμφωνα το άρθρο 102 του ν. 4412/2016 και την παρ. 3.1.2.1 της παρούσας διακήρυξης,
- γ) για την οποία ο προσφέρων δεν παράσχει τις απαιτούμενες εξηγήσεις, εντός της προκαθορισμένης προθεσμίας ή η εξήγηση δεν είναι αποδεκτή από την αναθέτουσα αρχή σύμφωνα με την παρ. 3.1.2.1 της παρούσας και τα άρθρα 102 και 103 του ν. 4412/2016,
- δ) η οποία είναι εναλλακτική προσφορά,
- ε) η οποία υποβάλλεται από έναν προσφέροντα που έχει υποβάλλει δύο ή περισσότερες προσφορές. Ο περιορισμός αυτός ισχύει, υπό τους όρους της παραγράφου 2.2.3.4 περ.γ της παρούσας (περ. γ' της παρ. 4 του άρθρου 73 του ν. 4412/2016) και στην περίπτωση ενώσεων οικονομικών φορέων με κοινά μέλη, καθώς και στην περίπτωση οικονομικών φορέων που συμμετέχουν είτε αυτοτελώς είτε ως μέλη ενώσεων.
- στ) η οποία είναι υπό αίρεση,
- ζ) η οποία θέτει όρο αναπροσαρμογής,
- η) για την οποία ο προσφέρων δεν παράσχει, εντός αποκλειστικής προθεσμίας είκοσι (20) ημερών από την κοινοποίηση σε αυτόν σχετικής πρόσκλησης της αναθέτουσας αρχής, εξηγήσεις αναφορικά με την τιμή ή το κόστος που προτείνει σε αυτήν, στην περίπτωση που η προσφορά του φαίνεται ασυνήθιστα χαμηλή σε σχέση με τις υπηρεσίες, σύμφωνα με την παρ. 1 του άρθρου 88 του ν.4412/2016,
- θ) εφόσον διαπιστωθεί ότι είναι ασυνήθιστα χαμηλή διότι δε συμμορφώνεται με τις ισχύουσες υποχρεώσεις της παρ. 2 του άρθρου 18 του ν.4412/2016,
- ι) η οποία παρουσιάζει αποκλίσεις ως προς τους όρους και τις τεχνικές προδιαγραφές της σύμβασης,
- ια) η οποία παρουσιάζει ελλείψεις ως προς τα δικαιολογητικά που ζητούνται από τα έγγραφα της παρούσας διακήρυξης, εφόσον αυτές δεν θεραπευτούν από τον προσφέροντα με την υποβολή ή τη συμπλήρωσή τους, εντός της προκαθορισμένης προθεσμίας, σύμφωνα με τα άρθρα 102 και 103 του ν.4412/2016,



ιβ) εάν από τα δικαιολογητικά του άρθρου 103 του ν. 4412/2016, που προσκομίζονται από τον προσωρινό ανάδοχο, δεν αποδεικνύεται η μη συνδρομή των λόγων αποκλεισμού της παραγράφου 2.2.3 της παρούσας ή η πλήρωση μιας ή περισσότερων από τις απαιτήσεις των κριτηρίων ποιοτικής επιλογής, σύμφωνα με τις παραγράφους 2.2.4. επ., περί κριτηρίων επιλογής,

ιγ) εάν κατά τον έλεγχο των ως άνω δικαιολογητικών του άρθρου 103 του ν.4412/2016, διαπιστωθεί ότι τα στοιχεία που δηλώθηκαν, σύμφωνα με το άρθρο 79 του ν. 4412/2016, είναι εκ προθέσεως απατηλά, ή ότι έχουν υποβληθεί πλαστά αποδεικτικά στοιχεία.



3 Διενέργεια διαδικασίας – Αξιολόγηση προσφορών

3.1 Αποσφράγιση και αξιολόγηση προσφορών

3.1.1 Ηλεκτρονική αποσφράγιση προσφορών

Το πιστοποιημένο στο ΕΣΗΔΗΣ, για την αποσφράγιση των προσφορών αρμόδιο όργανο της Αναθέτουσας Αρχής, ήτοι η επιτροπή διενέργειας/επιτροπή αξιολόγησης, **εφεξής Επιτροπή Διαγωνισμού**, προβαίνει στην έναρξη της διαδικασίας ηλεκτρονικής αποσφράγισης των φακέλων των προσφορών, κατά το άρθρο 100 του ν. 4412/2016, ακολουθώντας τα εξής στάδια:

- Ηλεκτρονική Αποσφράγιση του (υπό)φακέλου «Δικαιολογητικά Συμμετοχής-Τεχνική Προσφορά», την 15/09/2022 ημέρα Πέμπτη και ώρα 10.00
- Ηλεκτρονική Αποσφράγιση του (υπό) φακέλου «Οικονομική Προσφορά», κατά την ημερομηνία και ώρα που θα ορίσει η Αναθέτουσα Αρχή

Σε κάθε στάδιο τα στοιχεία των προσφορών που αποσφραγίζονται είναι καταρχήν προσβάσιμα μόνο στα μέλη της Επιτροπής Διαγωνισμού και την Αναθέτουσα Αρχή.

3.1.2 Αξιολόγηση προσφορών

3.1.2.1 Μετά την κατά περίπτωση ηλεκτρονική αποσφράγιση των προσφορών η Αναθέτουσα Αρχή προβαίνει στην αξιολόγηση αυτών, μέσω των αρμόδιων πιστοποιημένων στο ΕΣΗΔΗΣ οργάνων της, εφαρμοζόμενων κατά τα λοιπά των κειμένων διατάξεων.

Η αναθέτουσα αρχή, τηρώντας τις αρχές της ίσης μεταχείρισης και της διαφάνειας, ζητά από τους προσφέροντες οικονομικούς φορείς, όταν οι πληροφορίες ή η τεκμηρίωση που πρέπει να υποβάλλονται είναι ή εμφανίζονται ελλειπείς ή λανθασμένες, συμπεριλαμβανομένων εκείνων στο ΕΕΕΣ, ή όταν λείπουν συγκεκριμένα έγγραφα, να υποβάλλουν, να συμπληρώνουν, να αποσαφηνίζουν ή να ολοκληρώνουν τις σχετικές πληροφορίες ή τεκμηρίωση, εντός προθεσμίας όχι μικρότερης των δέκα (10) ημερών και όχι μεγαλύτερης των είκοσι (20) ημερών από την ημερομηνία κοινοποίησης σε αυτούς της σχετικής πρόσκλησης. Η συμπλήρωση ή η αποσαφήνιση ζητείται και γίνεται αποδεκτή υπό την προϋπόθεση ότι δεν τροποποιείται η προσφορά του οικονομικού φορέα και ότι αφορά σε στοιχεία ή δεδομένα, των οποίων είναι αντικειμενικά εξακριβώσιμος ο προγενέστερος χαρακτήρας σε σχέση με το πέρας της καταληκτικής προθεσμίας παραλαβής προσφορών. Τα ανωτέρω ισχύουν κατ' αναλογία και για τυχόν ελλείψεις δηλώσεις, υπό την προϋπόθεση ότι βεβαιώνουν γεγονότα αντικειμενικώς εξακριβώσιμα.

Ειδικότερα :

α) Η Επιτροπή Διαγωνισμού εξετάζει αρχικά την προσκόμιση της εγγύησης συμμετοχής, σύμφωνα με την παρ. 1 του άρθρου 72. Σε περίπτωση παράλειψης προσκόμισης, είτε της εγγύησης συμμετοχής ηλεκτρονικής έκδοσης, μέχρι την καταληκτική ημερομηνία υποβολής προσφορών, είτε του πρωτοτύπου της έντυπης εγγύησης συμμετοχής, μέχρι την ημερομηνία και ώρα αποσφράγισης, η



Επιτροπή Διαγωνισμού συντάσσει πρακτικό στο οποίο εισηγείται την απόρριψη της προσφοράς ως απαράδεκτης.

Στη συνέχεια εκδίδεται από την αναθέτουσα αρχή απόφαση, με την οποία επικυρώνεται το ανωτέρω πρακτικό. Η απόφαση απόρριψης της προσφοράς του παρόντος εδαφίου εκδίδεται πριν από την έκδοση οποιασδήποτε άλλης απόφασης σχετικά με την αξιολόγηση των προσφορών της οικείας διαδικασίας ανάθεσης σύμβασης και κοινοποιείται σε όλους τους προσφέροντες με επιμέλεια αυτής μέσω της λειτουργικότητας της «Επικοινωνίας» του ηλεκτρονικού διαγωνισμού στο ΕΣΗΔΗΣ.

Κατά της εν λόγω απόφασης χωρεί προδικαστική προσφυγή, σύμφωνα με τα οριζόμενα στην παράγραφο 3.4 της παρούσας.

Η αναθέτουσα αρχή επικοινωνεί παράλληλα με τους φορείς που φέρονται να έχουν εκδώσει τις εγγυητικές επιστολές, προκειμένου να διαπιστώσει την εγκυρότητά τους.

β) Στη συνέχεια η Επιτροπή Διαγωνισμού προβαίνει αρχικά στον έλεγχο των δικαιολογητικών συμμετοχής και εν συνεχεία στην αξιολόγηση και βαθμολόγηση των τεχνικών προσφορών των προσφερόντων, των οποίων τα δικαιολογητικά συμμετοχής έκρινε πλήρη. Η αξιολόγηση και βαθμολόγηση γίνονται σύμφωνα με τα σχετικά προβλεπόμενα στον ν.4412/2016 και τους όρους της παρούσας. Η διαδικασία αξιολόγησης ολοκληρώνεται με την καταχώριση σε πρακτικό των προσφερόντων, των αποτελεσμάτων του ελέγχου και της αξιολόγησης των δικαιολογητικών συμμετοχής, των αποτελεσμάτων της αξιολόγησης των τεχνικών προσφορών, της βαθμολόγησης των αποδεκτών τεχνικών προσφορών με βάση τα κριτήρια αξιολόγησης των παραγράφων 2.3.1 και 2.3.2 της παρούσας.

Τα αποτελέσματα των εν λόγω σταδίων («Δικαιολογητικά Συμμετοχής» & «Τεχνική Προσφορά») επικυρώνονται με απόφαση του αποφαινόμενου οργάνου της αναθέτουσας αρχής, η οποία κοινοποιείται στους προσφέροντες, εκτός από όσους αποκλείστηκαν οριστικά δυνάμει της παρ. 1 του άρθρου 72 του ν. 4412/2016, μέσω της λειτουργικότητας της «Επικοινωνίας» του ΕΣΗΔΗΣ. Μετά από την έκδοση και κοινοποίηση της ανωτέρω απόφασης, οι προσφέροντες λαμβάνουν γνώση των λοιπών συμμετεχόντων στη διαδικασία και των στοιχείων που υποβλήθηκαν από αυτούς.

Κατά της εν λόγω απόφασης χωρεί προδικαστική προσφυγή, σύμφωνα με τα οριζόμενα στην παράγραφο 3.4 της παρούσας.

γ) Μετά την ολοκλήρωση της αξιολόγησης, σύμφωνα με τα ανωτέρω, αποσφραγίζονται, κατά την ορισθείσα ημερομηνία και ώρα οι φάκελοι των οικονομικών προσφορών εκείνων των προσφερόντων που δεν έχουν απορριφθεί σύμφωνα με τα ανωτέρω.

δ) Η Επιτροπή Διαγωνισμού προβαίνει στην αξιολόγηση των οικονομικών προσφορών που αποσφραγίστηκαν και συντάσσει πρακτικό στο οποίο καταχωρούνται οι προσφορές κατά σειρά κατάταξης, με βάση τη συνολική βαθμολογία τους, καθώς και η αιτιολογημένη εισήγησή της για την αποδοχή ή απόρριψή τους και την ανάδειξη του προσωρινού αναδόχου.



Εάν οι προσφορές φαίνονται ασυνήθιστα χαμηλές σε σχέση με το αντικείμενο της σύμβασης, η αναθέτουσα αρχή απαιτεί από τους οικονομικούς φορείς, μέσω της λειτουργικότητας της «Επικοινωνίας» του ηλεκτρονικού διαγωνισμού στο ΕΣΗΔΗΣ, να εξηγήσουν την τιμή ή το κόστος που προτείνουν στην προσφορά τους, εντός αποκλειστικής προθεσμίας, κατά ανώτατο όριο είκοσι (20) ημερών από την κοινοποίηση της σχετικής πρόσκλησης. Στην περίπτωση αυτή εφαρμόζονται τα άρθρα 88 και 89 ν. 4412/2016. Εάν τα παρεχόμενα στοιχεία δεν εξηγούν κατά τρόπο ικανοποιητικό το χαμηλό επίπεδο της τιμής ή του κόστους που προτείνεται, η προσφορά απορρίπτεται ως μη κανονική.

Στην περίπτωση ισοδύναμων προφορών, δηλαδή προσφορών με την ίδια συνολική τελική βαθμολογία μεταξύ δύο ή περισσότερων προσφερόντων, η ανάθεση γίνεται στην προσφορά με τη μεγαλύτερη βαθμολογία τεχνικής προσφοράς.

Αν οι ισοδύναμες προσφορές έχουν την ίδια βαθμολογία τεχνικής προσφοράς η αναθέτουσα αρχή επιλέγει τον ανάδοχο με κλήρωση μεταξύ των οικονομικών φορέων που υπέβαλαν τις ισοδύναμες προσφορές. Η κλήρωση γίνεται ενώπιον της Επιτροπής του Διαγωνισμού και παρουσία αυτών των οικονομικών φορέων.

Στη συνέχεια, εφόσον το αποφαινόμενο όργανο της αναθέτουσας αρχής εγκρίνει το ανωτέρω πρακτικό κατάταξης των προσφορών, εκδίδεται απόφαση για τα αποτελέσματα του εν λόγω σταδίου και η αναθέτουσα αρχή προσκαλεί εγγράφως, μέσω της λειτουργικότητας της «Επικοινωνίας» του ηλεκτρονικού διαγωνισμού στο ΕΣΗΔΗΣ, τον πρώτο σε κατάταξη προσφέροντα, στον οποίον πρόκειται να γίνει η κατακύρωση («προσωρινός ανάδοχος»), να υποβάλει τα δικαιολογητικά κατακύρωσης, σύμφωνα με όσα ορίζονται στο άρθρο 103 και την παρ. 3.2 της παρούσας, περί πρόσκλησης για υποβολή δικαιολογητικών. Η απόφαση έγκρισης του πρακτικού κατάταξης προσφορών δεν κοινοποιείται στους προσφέροντες και ενσωματώνεται στην απόφαση κατακύρωσης.

Σε κάθε περίπτωση, όταν εξ αρχής έχει υποβληθεί μία προσφορά, τα αποτελέσματα όλων των σταδίων της διαδικασίας ανάθεσης, ήτοι Δικαιολογητικών Συμμετοχής, Τεχνικής Προσφοράς και Οικονομικής Προσφοράς, επικυρώνονται με την απόφαση κατακύρωσης του άρθρου 105 του ν. 4412/2016, σύμφωνα με την παράγραφο 3.3 της παρούσας, που εκδίδεται μετά το πέρας και του τελευταίου σταδίου της διαδικασίας. Κατά της ανωτέρω απόφασης χωρεί προδικαστική προσφυγή ενώπιον της ΑΕΠΠ σύμφωνα με όσα προβλέπονται στην παράγραφο 3.4 της παρούσας.

3.2 Πρόσκληση υποβολής δικαιολογητικών προσωρινού αναδόχου - Δικαιολογητικά προσωρινού αναδόχου

Μετά την αξιολόγηση των προσφορών, η αναθέτουσα αρχή αποστέλλει σχετική ηλεκτρονική πρόσκληση στον προσφέροντα, στον οποίο πρόκειται να γίνει η κατακύρωση («προσωρινό ανάδοχο»), μέσω της λειτουργικότητας της «Επικοινωνίας» του ηλεκτρονικού διαγωνισμού στο ΕΣΗΔΗΣ και τον καλεί να υποβάλει εντός προθεσμίας δέκα (10) ημερών από την κοινοποίηση της σχετικής έγγραφης ειδοποίησης σε αυτόν, τα αποδεικτικά έγγραφα νομιμοποίησης και τα πρωτότυπα ή αντίγραφα όλων των δικαιολογητικών που περιγράφονται στην παράγραφο 2.2.9.2. της παρούσας

57/179



διακήρυξης, ως αποδεικτικά στοιχεία για τη μη συνδρομή των λόγων αποκλεισμού της παραγράφου 2.2.3 της διακήρυξης, καθώς και για την πλήρωση των κριτηρίων ποιοτικής επιλογής των παραγράφων 2.2.4 - 2.2.8 αυτής.

Ειδικότερα, το σύνολο των στοιχείων και δικαιολογητικών της ως άνω παραγράφου αποστέλλονται από αυτόν σε μορφή ηλεκτρονικών αρχείων με μορφότυπο PDF, σύμφωνα με τα ειδικώς οριζόμενα στην παράγραφο 2.4.2.5 της παρούσας.

Εντός της προθεσμίας υποβολής των δικαιολογητικών κατακύρωσης και το αργότερο έως την τρίτη εργάσιμη ημέρα από την καταληκτική ημερομηνία ηλεκτρονικής υποβολής των δικαιολογητικών κατακύρωσης, προσκομίζονται με ευθύνη του οικονομικού φορέα, στην αναθέτουσα αρχή, σε έντυπη μορφή και σε κλειστό φάκελο, στον οποίο αναγράφεται ο αποστολέας, τα στοιχεία του Διαγωνισμού και ως παραλήπτης η Επιτροπή Διαγωνισμού, τα στοιχεία και δικαιολογητικά, τα οποία απαιτείται να προσκομισθούν σε έντυπη μορφή (ως πρωτότυπα ή ακριβή αντίγραφα), σύμφωνα με τα προβλεπόμενα στις διατάξεις της παρούσας.

Αν δεν προσκομισθούν τα παραπάνω δικαιολογητικά ή υπάρχουν ελλείψεις σε αυτά που υποβλήθηκαν, η αναθέτουσα αρχή καλεί τον προσωρινό ανάδοχο να προσκομίσει τα ελλείποντα δικαιολογητικά ή να συμπληρώσει τα ήδη υποβληθέντα ή να παράσχει διευκρινήσεις, με την έννοια του άρθρου 102 του ν. 4412/2016, εντός δέκα (10) ημερών από την κοινοποίηση της σχετικής πρόσκλησης σε αυτόν.

Ο προσωρινός ανάδοχος δύναται να υποβάλει αίτημα, μέσω της λειτουργικότητας της «Επικοινωνίας» του ηλεκτρονικού διαγωνισμού στο ΕΣΗΔΗΣ, προς την αναθέτουσα αρχή, για παράταση της ως άνω προθεσμίας, συνοδευόμενο από αποδεικτικά έγγραφα περί αίτησης χορήγησης δικαιολογητικών προσωρινού αναδόχου. Στην περίπτωση αυτή η αναθέτουσα αρχή παρατείνει την προθεσμία υποβολής αυτών, για όσο χρόνο απαιτηθεί για τη χορήγησή τους από τις αρμόδιες δημόσιες αρχές. Ο προσωρινός ανάδοχος μπορεί να αξιοποιεί τη δυνατότητα αυτή τόσο εντός της αρχικής προθεσμίας για την υποβολή δικαιολογητικών όσο και εντός της προθεσμίας για την προσκόμιση ελλειπόντων ή τη συμπλήρωση ήδη υποβληθέντων δικαιολογητικών, κατά την έννοια του άρθρου 102 του ν. 4412/2016, ως ανωτέρω προβλέπεται. Η παρούσα ρύθμιση εφαρμόζεται αναλόγως και όταν η αναθέτουσα αρχή ζητήσει την προσκόμιση των δικαιολογητικών κατά τη διαδικασία αξιολόγησης των προσφορών ή αιτήσεων συμμετοχής και πριν από το στάδιο κατακύρωσης, κατ' εφαρμογή της διάταξης του πρώτου εδαφίου της παρ. 5 του άρθρου 79 του ν. 4412/2016, τηρουμένων των αρχών της ίσης μεταχείρισης και της διαφάνειας.

Απορρίπτεται η προσφορά του προσωρινού αναδόχου, καταπίπτει υπέρ της αναθέτουσας αρχής η εγγύηση συμμετοχής του και η κατακύρωση γίνεται στον προσφέροντα που υπέβαλε την αμέσως επόμενη πλέον συμφέρουσα από οικονομική άποψη προσφορά, τηρουμένης της ανωτέρω διαδικασίας, εάν:



i) κατά τον έλεγχο των παραπάνω δικαιολογητικών διαπιστωθεί ότι τα στοιχεία που δηλώθηκαν με το Ευρωπαϊκό Ενιαίο Έγγραφο Σύμβασης (ΕΕΕΣ) είναι εκ προθέσεως απατηλά, ή έχουν υποβληθεί πλαστά αποδεικτικά στοιχεία, ή

ii) δεν υποβληθούν στο προκαθορισμένο χρονικό διάστημα τα απαιτούμενα πρωτότυπα ή αντίγραφα των παραπάνω δικαιολογητικών, ή

iii) από τα δικαιολογητικά που προσκομίσθηκαν νομίμως και εμπροθέσμως, δεν αποδεικνύεται η μη συνδρομή των λόγων αποκλεισμού σύμφωνα με την παράγραφο 2.2.3 (λόγοι αποκλεισμού) ή η πλήρωση μιας ή περισσότερων από τις απαιτήσεις των κριτηρίων ποιοτικής επιλογής σύμφωνα με τις παραγράφους 2.2.4 έως 2.2.8 (κριτήρια ποιοτικής επιλογής) της παρούσας,

Σε περίπτωση έγκαιρης και προσήκουσας ενημέρωσης της αναθέτουσας αρχής για μεταβολές στις προϋποθέσεις, τις οποίες ο προσωρινός ανάδοχος είχε δηλώσει με το Ευρωπαϊκό Ενιαίο Έγγραφο Σύμβασης (ΕΕΕΣ) ότι πληροί, οι οποίες μεταβολές επήλθαν ή για τις οποίες μεταβολές έλαβε γνώση μετά την δήλωση και μέχρι την ημέρα της σύναψης της σύμβασης (οψιγενείς μεταβολές), δεν καταπίπτει υπέρ της Αναθέτουσας Αρχής η εγγύηση συμμετοχής του.

Αν κανένας από τους προσφέροντες δεν υποβάλλει αληθή ή ακριβή δήλωση ή δεν προσκομίσει ένα ή περισσότερα από τα απαιτούμενα έγγραφα και δικαιολογητικά ή δεν αποδείξει ότι: α) δεν βρίσκεται σε μία από τις καταστάσεις της παραγράφου 2.2.3 της παρούσας διακήρυξης και β) πληροί τα σχετικά κριτήρια ποιοτικής επιλογής τα οποία έχουν καθοριστεί σύμφωνα με τις παραγράφους 2.2.4 -2.2.8 της παρούσας διακήρυξης, η διαδικασία ματαιώνεται.

Η διαδικασία ελέγχου των παραπάνω δικαιολογητικών ολοκληρώνεται με τη σύνταξη πρακτικού από την Επιτροπή του Διαγωνισμού, στο οποίο αναγράφεται η τυχόν συμπλήρωση δικαιολογητικών σύμφωνα με όσα ορίζονται ανωτέρω (παράγραφος 3.1.2.1.) και τη διαβίβασή του στο αποφαινόμενο όργανο της αναθέτουσας αρχής για τη λήψη απόφασης είτε για την κατακύρωση της σύμβασης είτε για τη ματαίωση της διαδικασίας.

3.3 Κατακύρωση - σύναψη σύμβασης

3.3.1. Τα αποτελέσματα του ελέγχου των παραπάνω δικαιολογητικών κατακύρωσης και της εισήγησης της Επιτροπής Διαγωνισμού επικυρώνονται με την απόφαση κατακύρωσης, στην οποία ενσωματώνεται η απόφαση έγκρισης του πρακτικού κατάταξης των προσφερόντων και ανάδειξης προσωρινού αναδόχου, σε συνέχεια της αξιολόγησης των οικονομικών προσφορών τους.

Η αναθέτουσα αρχή κοινοποιεί, μέσω της λειτουργικότητας της «Επικοινωνίας», σε όλους τους οικονομικούς φορείς που έλαβαν μέρος στη διαδικασία ανάθεσης, εκτός από όσους αποκλείστηκαν οριστικά, ιδίως δυνάμει της παρ. 1 του άρθρου 72 του ν. 4412/2016, την απόφαση κατακύρωσης, στην οποία αναφέρονται υποχρεωτικά οι προθεσμίες για την αναστολή της σύναψης σύμβασης, σύμφωνα με τα άρθρα 360 έως 372 του ν. 4412/2016, μαζί με αντίγραφο των πρακτικών κατάταξης των προσφερόντων και ανάδειξης προσωρινού αναδόχου, και, επιπλέον, αναρτά τα δικαιολογητικά του προσωρινού αναδόχου στα «Συνημμένα Ηλεκτρονικού Διαγωνισμού».



Η αναθέτουσα αρχή, αιτιολογημένα και κατόπιν γνώμης του αρμοδίου γνωμοδοτικού οργάνου, μπορεί να κατακυρώσει τη σύμβαση για ολόκληρη ή μεγαλύτερη ή μικρότερη ποσότητα, παρεχόμενων υπηρεσιών.

Με την απόφαση του προηγούμενου εδαφίου, η αναθέτουσα αρχή μπορεί να κατακυρώσει τη σύμβαση για το ογδόντα τοις εκατό (80%) μέχρι και το εκατόν είκοσι τοις εκατό (120%) των παρεχόμενων υπηρεσιών που αναφέρονται στα έγγραφα της σύμβασης.

Μετά την έκδοση και κοινοποίηση της απόφασης κατακύρωσης οι προσφέροντες λαμβάνουν γνώση των οικονομικών προσφορών που αποσφραγίστηκαν, της κατάταξης των προσφορών και των υποβληθέντων δικαιολογητικών κατακύρωσης, με ενέργειες της αναθέτουσας αρχής. Κατά της απόφασης κατακύρωσης χωρεί προδικαστική προσφυγή ενώπιον της ΑΕΠΠ, σύμφωνα με την παράγραφο 3.4 της παρούσας. Δεν επιτρέπεται η άσκηση άλλης διοικητικής προσφυγής κατά της ανωτέρω απόφασης.

3.3.2 Η απόφαση κατακύρωσης καθίσταται οριστική, εφόσον συντρέξουν οι ακόλουθες προϋποθέσεις σωρευτικά:

α) κοινοποιηθεί η απόφαση κατακύρωσης σε όλους τους οικονομικούς φορείς που δεν έχουν αποκλειστεί οριστικά,

β) παρέλθει άπρακτη η προθεσμία άσκησης προδικαστικής προσφυγής ή σε περίπτωση άσκησης, παρέλθει άπρακτη η προθεσμία άσκησης αίτησης αναστολής κατά της απόφασης της ΑΕΠΠ και σε περίπτωση άσκησης αίτησης αναστολής κατά της απόφασης της ΑΕΠΠ, εκδοθεί απόφαση επί της αίτησης, με την επιφύλαξη της χορήγησης προσωρινής διαταγής, σύμφωνα με όσα ορίζονται στο τελευταίο εδάφιο της παρ. <http://www.eaadhsy.gr/n4412/n4412fulltextlinks.html> - art372_4 4 του άρθρου 372 του ν. 4412/2016,

γ) (δεν αφορά)

δ) ο προσωρινός ανάδοχος, υποβάλλει, στην περίπτωση που απαιτείται και έπειτα από σχετική πρόσκληση, υπεύθυνη δήλωση, που υπογράφεται σύμφωνα με όσα ορίζονται στο άρθρο 79Α του ν. 4412/2016, στην οποία δηλώνεται ότι, δεν έχουν επέλθει στο πρόσωπό του οψιγενείς μεταβολές κατά την έννοια του άρθρου 104 του ν. 4412/2016 και μόνον στην περίπτωση του προσυμβατικού ελέγχου ή της άσκησης προδικαστικής προσφυγής κατά της απόφασης κατακύρωσης. Η υπεύθυνη δήλωση ελέγχεται από την αναθέτουσα αρχή και μνημονεύεται στο συμφωνητικό. Εφόσον δηλωθούν οψιγενείς μεταβολές, η δήλωση ελέγχεται από την Επιτροπή Διαγωνισμού, η οποία εισηγείται προς το αρμόδιο αποφαινόμενο όργανο, και

ε) ολοκληρωθεί επιτυχώς ο προσυμβατικός έλεγχος από τον Ενδιάμεσο Φορέα Διαχείρισης.

Μετά από την οριστικοποίηση της απόφασης κατακύρωσης η αναθέτουσα αρχή προσκαλεί τον ανάδοχο, μέσω της λειτουργικότητας της «Επικοινωνίας», να προσέλθει για υπογραφή του συμφωνητικού, θέτοντάς του προθεσμία δεκαπέντε (15) ημερών από την κοινοποίηση της σχετικής ειδικής πρόσκλησης. Η σύμβαση θεωρείται συναφθείσα με την κοινοποίηση της πρόσκλησης του προηγούμενου εδαφίου στον ανάδοχο.



Για συμβάσεις με εκτιμώμενη αξία άνω του 1.000.000 ευρώ, πριν την υπογραφή της σύμβασης υποβάλλεται η υπεύθυνη δήλωση της κοινής απόφασης των Υπουργών Ανάπτυξης και Επικρατείας 20977/23-8-2007 (Β' 1673) «Δικαιολογητικά για την τήρηση των μητρώων του ν. 3310/2005 όπως τροποποιήθηκε με το ν. 3414/2005».

Στην περίπτωση που ο ανάδοχος δεν προσέλθει να υπογράψει το ως άνω συμφωνητικό μέσα στην τεθείσα προθεσμία, με την επιφύλαξη αντικειμενικών λόγων ανωτέρας βίας, κηρύσσεται έκπτωτος, καταπίπτει υπέρ της αναθέτουσας αρχής η εγγυητική επιστολή συμμετοχής του και ακολουθείται η ίδια, ως άνω διαδικασία, για τον προσφέροντα που υπέβαλε την αμέσως επόμενη πλέον συμφέρουσα από οικονομική άποψη προσφορά. Αν κανένας από τους προσφέροντες δεν προσέλθει για την υπογραφή του συμφωνητικού, η διαδικασία ανάθεσης ματαιώνεται σύμφωνα με την παράγραφο 3.5 της παρούσας διακήρυξης. Στην περίπτωση αυτή, η αναθέτουσα αρχή μπορεί να αναζητήσει αποζημίωση, πέρα από την καταπίπτουσα εγγυητική επιστολή, ιδίως δυνάμει των άρθρων 197 και 198 ΑΚ.

Εάν η αναθέτουσα αρχή δεν απευθύνει την ειδική πρόσκληση για την υπογραφή του συμφωνητικού εντός χρονικού διαστήματος εξήντα (60) ημερών από την οριστικοποίηση της απόφασης κατακύρωσης, με την επιφύλαξη της ύπαρξης επιτακτικού λόγου δημόσιου συμφέροντος ή αντικειμενικών λόγων ανωτέρας βίας, ο ανάδοχος δικαιούται να απέχει από την υπογραφή του συμφωνητικού, χωρίς να εκπέσει η εγγύηση συμμετοχής του, καθώς και να αναζητήσει αποζημίωση ιδίως δυνάμει των άρθρων 197 και 198 ΑΚ.

3.4 Προδικαστικές Προσφυγές - Προσωρινή και Οριστική Δικαστική Προστασία

Κάθε ενδιαφερόμενος ο οποίος έχει ή είχε συμφέρον να του ανατεθεί συγκεκριμένη σύμβαση και έχει ή είχε υποστεί ή ενδέχεται να υποστεί ζημία από εκτελεστή πράξη ή παράλειψη της αναθέτουσας αρχής κατά παράβαση της νομοθεσίας της Ευρωπαϊκής Ένωσης ή της εσωτερικής νομοθεσίας, υποχρεούται, πριν από την υποβολή των προβλεπόμενων ένδικων βοηθημάτων, να ασκήσει προδικαστική προσφυγή ενώπιον της ΑΕΠΠ κατά της σχετικής πράξης ή παράλειψης της αναθέτουσας αρχής.

Η άσκηση της προδικαστικής προσφυγής αποτελεί προϋπόθεση για την άσκηση των ένδικων βοηθημάτων κατά των εκτελεστών πράξεων ή παραλείψεων των αναθετουσών αρχών.

Δεν επιτρέπεται η άσκηση άλλης διοικητικής προσφυγής κατά των εκτελεστών πράξεων ή παραλείψεων της αναθέτουσας αρχής κατά τη διαδικασία της ανάθεσης δημόσιων συμβάσεων εκτός από την προδικαστική προσφυγή.

Σε περίπτωση προσφυγής κατά πράξης της αναθέτουσας αρχής, η προθεσμία για την άσκηση της προδικαστικής προσφυγής είναι:

(α) δέκα (10) ημέρες από την κοινοποίηση της προσβαλλόμενης πράξης στον ενδιαφερόμενο οικονομικό φορέα αν η πράξη κοινοποιήθηκε με ηλεκτρονικά μέσα ή



(β) δεκαπέντε (15) ημέρες από την κοινοποίηση της προσβαλλόμενης πράξης στον ενδιαφερόμενο οικονομικό φορέα, αν χρησιμοποιήθηκαν άλλα μέσα επικοινωνίας, άλλως,

(γ) δέκα (10) ημέρες από την πλήρη, πραγματική ή τεκμαιρόμενη, γνώση της πράξης που βλάπτει τα συμφέροντα του ενδιαφερόμενου οικονομικού φορέα.

Ειδικά για την άσκηση προσφυγής κατά της προκήρυξης, η πλήρης γνώση αυτής τεκμαίρεται μετά την πάροδο δεκαπέντε (15) ημερών από τη δημοσίευση στο ΚΗΜΔΗΣ.

Η προσφυγή κατατίθεται στον ηλεκτρονικό τόπο του διαγωνισμού και κοινοποιείται με μήνυμα ηλεκτρονικού ταχυδρομείου στην ΑΕΠΠ. Ως ημερομηνία υποβολής της προσφυγής θεωρείται η ημερομηνία ηλεκτρονικής καταχώρισης αυτής στον ηλεκτρονικό τόπο του διαγωνισμού.

Για το παραδεκτό της άσκησης της προδικαστικής προσφυγής κατατίθεται παράβολο από τον προσφεύγοντα υπέρ του Δημοσίου, το ύψος του οποίου ανέρχεται σε ποσοστό 0,50 τοις εκατό (0,50%) της προϋπολογισθείσας αξίας (χωρίς Φ.Π.Α.) της σχετικής σύμβασης. Το ύψος του παράβολου δεν μπορεί να είναι κατώτερο των εξακοσίων (600) ευρώ ούτε ανώτερο των δεκαπέντε χιλιάδων (15.000) ευρώ. Αν τα έγγραφα της σύμβασης δεν προκύπτει η προϋπολογισθείσα αξία της, για το παραδεκτό της άσκησης της προδικαστικής προσφυγής, κατατίθεται παράβολο ύψους εξακοσίων (600) ευρώ.

Η προθεσμία για την άσκηση της προδικαστικής προσφυγής και η άσκησή της κωλύουν τη σύναψη της σύμβασης επί ποινή ακυρότητας η οποία διαπιστώνεται με απόφαση του οικείου σχηματισμού της ΑΕΠΠ, μετά από άσκηση προδικαστικής προσφυγής, εκτός εάν η ΑΕΠΠ κατά τη διαδικασία χορήγησης προσωρινών μέτρων σύμφωνα αποφανθεί διαφορετικά. Κατά τα λοιπά, η άσκηση της προδικαστικής προσφυγής δεν κωλύει την πρόοδο της διαγωνιστικής διαδικασίας, με την επιφύλαξη των διατάξεων του άρθρου 364 ν. 4412/2016, όπως ισχύει.

Κάθε ενδιαφερόμενος του οποίου επηρεάζονται τα συμφέροντα, δικαιούται να ασκήσει, εντός αποκλειστικής προθεσμίας δέκα (10) ημερών από την κοινοποίηση σε αυτόν της προσφυγής, παρέμβαση ενώπιον της ΑΕΠΠ, για τη διατήρηση της ισχύος της προσβαλλόμενης πράξης, σύμφωνα με το άρθρο 362 ν. 4412/2016, όπως ισχύει.

Δεν επιτρέπεται η άσκηση προδικαστικής προσφυγής κατά απόφασης της ΑΕΠΠ, η οποία δέχεται εν όλω ή εν μέρει προσφυγή άλλου προσώπου.

Όποιος έχει έννομο συμφέρον μπορεί να ζητήσει την αναστολή της εκτέλεσης της απόφασης της ΑΕΠΠ και την ακύρωσή της ενώπιον του Διοικητικού Εφετείου της έδρας της αναθέτουσας αρχής, σύμφωνα με το άρθρο 372 ν. 4412/2016, όπως ισχύει. Με τα ένδικα βοηθήματα της αίτησης αναστολής και της αίτησης ακύρωσης λογίζονται ως συμπροσβαλλόμενες με την απόφαση της ΑΕΠΠ και όλες οι συναφείς προς την ανωτέρω απόφαση πράξεις ή παραλείψεις της αναθέτουσας αρχής, εφόσον έχουν εκδοθεί ή συντελεστεί αντιστοίχως έως τη συζήτηση της αίτησης αναστολής ή την πρώτη συζήτηση της αίτησης ακύρωσης.



3.5 Ματαίωση Διαδικασίας

Η αναθέτουσα αρχή ματαιώνει ή δύναται να ματαιώσει εν όλω ή εν μέρει, αιτιολογημένα, τη διαδικασία ανάθεσης, για τους λόγους και υπό τους όρους του άρθρου 106 του ν. 4412/2016, μετά από γνώμη της αρμόδιας Επιτροπής του Διαγωνισμού. Επίσης, αν διαπιστωθούν σφάλματα ή παραλείψεις σε οποιοδήποτε στάδιο της διαδικασίας ανάθεσης, μπορεί, μετά από γνώμη της ως άνω Επιτροπής, να ακυρώσει μερικώς τη διαδικασία ή να αναμορφώσει ανάλογα το αποτέλεσμα της ή να αποφασίσει την επανάληψή της από το σημείο που εμφοιλόγησε το σφάλμα ή η παράλειψη.

Ειδικότερα, η αναθέτουσα αρχή ματαιώνει τη διαδικασία σύναψης όταν αυτή αποβεί άγονη είτε λόγω μη υποβολής προσφοράς είτε λόγω απόρριψης όλων των προσφορών, καθώς και στην περίπτωση του δευτέρου εδαφίου της παρ. 7 του άρθρου 105, περί κατακύρωσης και σύναψης σύμβασης.

Επίσης μπορεί να ματαιώσει τη διαδικασία: α) λόγω παράτυπης διεξαγωγής της διαδικασίας ανάθεσης, εκτός εάν μπορεί να θεραπεύσει το σφάλμα ή την παράλειψη σύμφωνα με την παρ. 3 του άρθρου 106, β) αν οι οικονομικές και τεχνικές παράμετροι που σχετίζονται με τη διαδικασία ανάθεσης άλλαξαν ουσιωδώς και η εκτέλεση του συμβατικού αντικείμενου δεν ενδιαφέρει πλέον την αναθέτουσα αρχή ή τον φορέα για τον οποίο προορίζεται το υπό ανάθεση αντικείμενο, γ) αν λόγω ανωτέρας βίας, δεν είναι δυνατή η κανονική εκτέλεση της σύμβασης, δ) αν η επιλεγείσα προσφορά κριθεί ως μη συμφέρουσα από οικονομική άποψη, ε) στην περίπτωση των παρ. 3 και 4 του άρθρου 97, περί χρόνου ισχύος προσφορών, στ) για άλλους επιτακτικούς λόγους δημοσίου συμφέροντος, όπως ιδίως, δημόσιας υγείας ή προστασίας του περιβάλλοντος.



4 Όροι εκτέλεσης της σύμβασης

4.1 Εγγυήσεις (καλής εκτέλεσης, προκαταβολής)

Εγγύηση καλής εκτέλεσης:

Για την υπογραφή της σύμβασης απαιτείται η παροχή εγγύησης καλής εκτέλεσης, σύμφωνα με το άρθρο 72 παρ. 4 του ν. 4412/2016, το ύψος της οποίας ανέρχεται σε ποσοστό 4% επί της εκτιμώμενης αξίας της σύμβασης, ή του τμήματος αυτής, χωρίς να συμπεριλαμβάνονται τα δικαιώματα προαίρεσης και η οποία κατατίθεται μέχρι και την υπογραφή του συμφωνητικού. Η εγγύηση καλής εκτέλεσης, προκειμένου να γίνει αποδεκτή, πρέπει να περιλαμβάνει κατ' ελάχιστον τα αναφερόμενα στην παράγραφο 2.1.5. της παρούσας), και επιπλέον, τον τίτλο και τον αριθμό της σχετικής σύμβασης. Το περιεχόμενό της είναι σύμφωνο με το υπόδειγμα που περιλαμβάνεται στο Παράρτημα 5 της Διακήρυξης και τα οριζόμενα στο άρθρο 72 του ν. 4412/2016.

Η εγγύηση καλής εκτέλεσης της σύμβασης καλύπτει συνολικά και χωρίς διακρίσεις την εφαρμογή όλων των όρων της σύμβασης και κάθε απαίτηση της αναθέτουσας αρχής έναντι του αναδόχου.

Σε περίπτωση τροποποίησης της σύμβασης κατά την παράγραφο 4.5, η οποία συνεπάγεται αύξηση της συμβατικής αξίας, ο ανάδοχος οφείλει να καταθέσει μέχρι την υπογραφή της τροποποιημένης σύμβασης, συμπληρωματική εγγύηση καλής εκτέλεσης, το ύψος της οποίας ανέρχεται σε ποσοστό 4% επί του ποσού της αύξησης της αξίας της σύμβασης.

Η εγγύηση καλής εκτέλεσης καταπίπτει υπέρ της αναθέτουσας αρχής στην περίπτωση παραβίασης, από τον ανάδοχο, των όρων της σύμβασης, όπως αυτή ειδικότερα ορίζει.

Ο χρόνος ισχύος της εγγύησης καλής εκτέλεσης πρέπει να είναι μεγαλύτερος από τον συμβατικό χρόνο παράδοσης, για διάστημα δύο (2) μηνών.

Η εγγύηση καλής εκτέλεσης επιστρέφεται στο σύνολό της μετά από την ποσοτική και ποιοτική παραλαβή του συνόλου του αντικειμένου της σύμβασης.

4.2 Συμβατικό Πλαίσιο - Εφαρμοστέα Νομοθεσία

Κατά την εκτέλεση της σύμβασης εφαρμόζονται οι διατάξεις του ν. 4412/2016, όπως ισχύει, οι όροι της παρούσας διακήρυξης και συμπληρωματικά ο Αστικός Κώδικας.

4.3 Όροι εκτέλεσης της σύμβασης

4.3.1 Κατά την εκτέλεση της σύμβασης ο ανάδοχος τηρεί τις υποχρεώσεις στους τομείς του περιβαλλοντικού, κοινωνικοασφαλιστικού και εργατικού δικαίου, που έχουν θεσπισθεί με το δίκαιο της Ένωσης, το εθνικό δίκαιο, συλλογικές συμβάσεις ή διεθνείς διατάξεις περιβαλλοντικού, κοινωνικοασφαλιστικού και εργατικού δικαίου, οι οποίες απαριθμούνται στο Παράρτημα Χ του Προσαρτήματος Α'.



Η τήρηση των εν λόγω υποχρεώσεων από τον ανάδοχο και τους υπεργολάβους του ελέγχεται και βεβαιώνεται από τα όργανα που επιβλέπουν την εκτέλεση της σύμβασης και τις αρμόδιες δημόσιες αρχές και υπηρεσίες που ενεργούν εντός των ορίων της ευθύνης και της αρμοδιότητάς τους.

4.3.2 Ο ανάδοχος δεσμεύεται ότι:

α) σε όλα τα στάδια που προηγήθηκαν της σύμβασης δεν ενήργησε αθέμιτα, παράνομα ή καταχρηστικά και ότι θα εξακολουθήσει να μην ενεργεί κατ' αυτόν τον τρόπο κατά το στάδιο εκτέλεσης της σύμβασης,

β) ότι θα δηλώσει αμελλητί στην αναθέτουσα αρχή, από τη στιγμή που λάβει γνώση, οποιαδήποτε κατάσταση (ακόμη και ενδεχόμενη) σύγκρουσης συμφερόντων (προσωπικών, οικογενειακών, οικονομικών, πολιτικών ή άλλων κοινών συμφερόντων, συμπεριλαμβανομένων και αντικρουόμενων επαγγελματικών συμφερόντων) μεταξύ των νομίμων ή εξουσιοδοτημένων εκπροσώπων του καθώς και υπαλλήλων ή συνεργατών τους οποίους απασχολεί στην εκτέλεση της σύμβασης (π.χ. με σύμβαση υπεργολαβίας) και μελών του προσωπικού της αναθέτουσας αρχής που εμπλέκονται καθ' οιονδήποτε τρόπο στη διαδικασία εκτέλεσης της σύμβασης ή/και μπορούν να επηρεάσουν την έκβαση και τις αποφάσεις της αναθέτουσας αρχής περί την εκτέλεσή της, οποτεδήποτε και εάν η κατάσταση αυτή προκύψει κατά τη διάρκεια εκτέλεσης της σύμβασης.

Οι υποχρεώσεις και οι απαγορεύσεις της ρήτρας αυτής ισχύουν, αν ο ανάδοχος είναι ένωση, για όλα τα μέλη της ένωσης, καθώς και για τους υπεργολάβους που χρησιμοποιεί. Στο συμφωνητικό περιλαμβάνεται σχετική δεσμευτική δήλωση τόσο του αναδόχου όσο και των υπεργολάβων του.

4.4 Υπεργολαβία

4.4.1 Ο Ανάδοχος δεν απαλλάσσεται από τις συμβατικές του υποχρεώσεις και ευθύνες λόγω ανάθεσης της εκτέλεσης τμήματος/τμημάτων της σύμβασης σε υπεργολάβους. Η τήρηση των υποχρεώσεων της παρ. 2 του άρθρου 18 του ν. 4412/2016 από υπεργολάβους δεν αίρει την ευθύνη του κυρίου αναδόχου.

4.4.2 Κατά την υπογραφή της σύμβασης ο κύριος ανάδοχος υποχρεούται να αναφέρει στην αναθέτουσα αρχή το όνομα, τα στοιχεία επικοινωνίας και τους νόμιμους εκπροσώπους των υπεργολάβων του, οι οποίοι συμμετέχουν στην εκτέλεση αυτής, εφόσον είναι γνωστά τη συγκεκριμένη χρονική στιγμή. Επιπλέον, υποχρεούται να γνωστοποιεί στην αναθέτουσα αρχή κάθε αλλαγή των πληροφοριών αυτών, κατά τη διάρκεια της σύμβασης, καθώς και τις απαιτούμενες πληροφορίες σχετικά με κάθε νέο υπεργολάβο, τον οποίο ο κύριος ανάδοχος χρησιμοποιεί εν συνεχεία στην εν λόγω σύμβαση, προσκομίζοντας τα σχετικά συμφωνητικά/δηλώσεις συνεργασίας. Σε περίπτωση διακοπής της συνεργασίας του Αναδόχου με υπεργολάβο/ υπεργολάβους της σύμβασης, αυτός υποχρεούται σε άμεση γνωστοποίηση της διακοπής αυτής στην Αναθέτουσα Αρχή, οφείλει δε να διασφαλίσει την ομαλή εκτέλεση του τμήματος/ των τμημάτων της σύμβασης είτε από τον ίδιο, είτε από νέο υπεργολάβο τον οποίο θα γνωστοποιήσει στην αναθέτουσα αρχή κατά την ως άνω διαδικασία.



4.4.3 Η αναθέτουσα αρχή επαληθεύει τη συνδρομή των λόγων αποκλεισμού για τους υπεργολάβους, όπως αυτοί περιγράφονται στην παράγραφο 2.2.3 και με τα αποδεικτικά μέσα της παραγράφου 2.2.9.2 της παρούσας, εφόσον το(α) τμήμα(τα) της σύμβασης, το(α) οποίο(α) ο ανάδοχος προτίθεται να αναθέσει υπό μορφή υπεργολαβίας σε τρίτους, υπερβαίνουν σωρευτικά το ποσοστό του τριάντα τοις εκατό (30%) της συνολικής αξίας της σύμβασης. Επιπλέον, προκειμένου να μην αθετούνται οι υποχρεώσεις της παρ. 2 του άρθρου 18 του ν. 4412/2016, δύναται να επαληθεύσει τους ως άνω λόγους και για τμήμα ή τμήματα της σύμβασης που υπολείπονται του ως άνω ποσοστού.

Όταν από την ως άνω επαλήθευση προκύπτει ότι συντρέχουν λόγοι αποκλεισμού απαιτεί την αντικατάστασή του, κατά τα ειδικότερα αναφερόμενα στις παρ. 5 και 6 του άρθρου 131 του ν. 4412/2016.

4.5 Τροποποίηση σύμβασης κατά τη διάρκειά της

Η σύμβαση μπορεί να τροποποιείται κατά τη διάρκειά της, χωρίς να απαιτείται νέα διαδικασία σύναψης σύμβασης, σύμφωνα με τους όρους και τις προϋποθέσεις του άρθρου 132 του ν. 4412/2016, κατόπιν γνωμοδότησης του αρμοδίου οργάνου της αναθέτουσας

Μετά τη λύση της σύμβασης λόγω της έκπτωσης του αναδόχου, σύμφωνα με το άρθρο 203 του ν. 4412/2016 και την παράγραφο 5.2. της παρούσας, όπως και σε περίπτωση καταγγελίας για όλους λόγους της παραγράφου 4.6, πλην αυτού της περ. (α), η αναθέτουσα αρχή δύναται να προσκαλέσει τον/τους επόμενο/ους, κατά σειρά κατάταξης οικονομικό φορέα που συμμετέχει-ουν στην παρούσα διαδικασία ανάθεσης της συγκεκριμένης σύμβασης και να του/τους προτείνει να αναλάβει/ουν το ανεκτέλεστο αντικείμενο της σύμβασης, με τους ίδιους όρους και προϋποθέσεις και σε τμήμα που δεν θα υπερβαίνει την προσφορά που είχε υποβάλει ο έκπτωτος (ρήτρα υποκατάστασης). Η σύμβαση συνάπτεται, εφόσον εντός της τεθείσας προθεσμίας περιέλθει στην αναθέτουσα αρχή έγγραφη και ανεπιφύλακτη αποδοχή της. Η άπρακτη πάροδος της προθεσμίας θεωρείται ως απόρριψη της πρότασης. Αν αυτός δεν δεχθεί την πρόταση σύναψης σύμβασης, η αναθέτουσα αρχή προσκαλεί τον επόμενο υποψήφιο κατά σειρά κατάταξης, ακολουθώντας κατά τα λοιπά την ίδια διαδικασία.

4.6 Δικαίωμα μονομερούς λύσης της σύμβασης

4.6.1. Η αναθέτουσα αρχή μπορεί, με τις προϋποθέσεις που ορίζουν οι κείμενες διατάξεις, να καταγγείλει τη σύμβαση κατά τη διάρκεια της εκτέλεσής της, εφόσον:

α) η σύμβαση έχει υποστεί ουσιώδη τροποποίηση, κατά την έννοια της παρ. 4 του άρθρου 132 του ν. 4412/2016, που θα απαιτούσε νέα διαδικασία σύναψης σύμβασης

β) ο ανάδοχος, κατά το χρόνο της ανάθεσης της σύμβασης, τελούσε σε μια από τις καταστάσεις που αναφέρονται στην παράγραφο 2.2.3.1 και, ως εκ τούτου, θα έπρεπε να έχει αποκλειστεί από τη διαδικασία σύναψης της σύμβασης,



γ) η σύμβαση δεν έπρεπε να ανατεθεί στον ανάδοχο λόγω σοβαρής παραβίασης των υποχρεώσεων που υπέχει από τις Συνθήκες και την Οδηγία 2014/24/ΕΕ, η οποία έχει αναγνωριστεί με απόφαση του Δικαστηρίου της Ένωσης στο πλαίσιο διαδικασίας δυνάμει του άρθρου 258 της ΣΛΕΕ.



5 Ειδικοί όροι εκτέλεσης της σύμβασης

5.1 Τρόπος πληρωμής

5.1.1 Η πληρωμή του αναδόχου θα πραγματοποιηθεί με το 100% της συμβατικής αξίας κάθε τμηματικής παράδοσης σύμφωνα και υπό την προϋπόθεση της οριστικής παραλαβής των αντίστοιχων Πακέτων Παραδοτέων (στα οποία περιλαμβάνονται τα σχετικά Παραδοτέα) σύμφωνα με το χρονοδιάγραμμα υλοποίησης του Έργου, τη σύνταξη του «Πρωτοκόλλου Παραλαβής Υπηρεσιών» από την επιτροπή Επίβλεψης – Παραλαβής και την ύπαρξη των αντίστοιχων πιστώσεων. Κάθε τμηματική παράδοση αντιστοιχεί στην υποβολή των σχετικών Παραδοτέων (που περιλαμβάνονται στο εκάστοτε Πακέτο Παραδοτέων) και προϋποθέτει την υλοποίηση των προβλεπόμενων. Ο τρόπος πληρωμής περιγράφεται στο Παράρτημα 1 - Μελέτη.

Η πληρωμή του συμβατικού τιμήματος θα γίνεται με την προσκόμιση των νομίμων παραστατικών και δικαιολογητικών που προβλέπονται από τις διατάξεις του άρθρου 200 παρ. 5 του ν. 4412/2016, καθώς και κάθε άλλου δικαιολογητικού που τυχόν ήθελε ζητηθεί από τις αρμόδιες υπηρεσίες που διενεργούν τον έλεγχο και την πληρωμή.

5.1.2 Τον Ανάδοχο βαρύνουν οι υπέρ τρίτων κρατήσεις, ως και κάθε άλλη επιβάρυνση, σύμφωνα με την κείμενη νομοθεσία, μη συμπεριλαμβανομένου Φ.Π.Α., για την παροχή των υπηρεσιών στον τόπο και με τον τρόπο που προβλέπεται στα έγγραφα της σύμβασης. Ιδίως βαρύνεται με τις ακόλουθες κρατήσεις:

α) Κράτηση 0,07% η οποία υπολογίζεται επί της αξίας κάθε πληρωμής προ φόρων και κρατήσεων της αρχικής, καθώς και κάθε συμπληρωματικής σύμβασης Υπέρ της Ενιαίας Ανεξάρτητης Αρχής Δημοσίων Συμβάσεων

β) Κράτηση ύψους 0,02% υπέρ της ανάπτυξης και συντήρησης του ΟΠΣ ΕΣΗΔΗΣ, η οποία υπολογίζεται επί της αξίας, εκτός ΦΠΑ, της αρχικής, καθώς και κάθε συμπληρωματικής σύμβασης. Το ποσό αυτό παρακρατείται σε κάθε πληρωμή από την αναθέτουσα αρχή στο όνομα και για λογαριασμό του Υπουργείου Ψηφιακής Διακυβέρνησης, σύμφωνα με την παρ. 6 του άρθρου 36 του ν. 4412/2016.

γ) Κράτηση 0,06% η οποία υπολογίζεται επί της αξίας κάθε πληρωμής προ φόρων και κρατήσεων της αρχικής καθώς και κάθε συμπληρωματικής σύμβασης υπέρ της Αρχής Εξέτασης Προδικαστικών Προσφυγών (άρθρο 350 παρ. 3 του ν. 4412/2016) .

δ) Έξοδα δημοσίευσης περίληψης της παρούσης. Κατά την υπογραφή της Σύμβασης θα προσκομίζεται από τον ανάδοχο το αποδεικτικό πληρωμής του κόστους εξόδων δημοσίευσης.

Οι υπέρ τρίτων κρατήσεις υπόκεινται στο εκάστοτε ισχύον αναλογικό τέλος χαρτοσήμου 3% και στην επ' αυτού εισφορά υπέρ ΟΓΑ 20%.

Με κάθε πληρωμή θα γίνεται η προβλεπόμενη από την κείμενη νομοθεσία παρακράτηση φόρου εισοδήματος αξίας 8% επί του καθαρού ποσού.



5.2 Κήρυξη οικονομικού φορέα εκπτώτου - Κυρώσεις

5.2.1 Ο ανάδοχος, με την επιφύλαξη της συνδρομής λόγων ανωτέρας βίας, κηρύσσεται υποχρεωτικά έκπτωτος από τη σύμβαση και από κάθε δικαίωμα που απορρέει από αυτήν:

- α) στην περίπτωση της παρ. 7 του άρθρου 105 περί κατακύρωσης και σύναψης σύμβασης
- β) στην περίπτωση που δεν εκπληρώσει τις υποχρεώσεις του που απορρέουν από τη σύμβαση ή/και δεν συμμορφωθεί με τις σχετικές γραπτές εντολές της υπηρεσίας, που είναι σύμφωνες με τη σύμβαση ή τις κείμενες διατάξεις, εντός του συμφωνημένου χρόνου εκτέλεσης της σύμβασης,
- γ) εφόσον δεν παράσχει τις υπηρεσίες ή δεν υποβάλει τα παραδοτέα ή δεν προβεί στην αντικατάστασή τους μέσα στον συμβατικό χρόνο ή στον χρόνο παράτασης που του δοθεί, σύμφωνα με τα όσα προβλέπονται στο άρθρο 217 περί διάρκειας σύμβασης παροχής υπηρεσίας και την παράγραφο 6.2.1 της παρούσας, με την επιφύλαξη της επόμενης παραγράφου.

Στην περίπτωση συνδρομής λόγου έκπτωσης του αναδόχου από τη σύμβαση κατά την ως άνω περίπτωση (γ), η αναθέτουσα αρχή κοινοποιεί στον ανάδοχο ειδική όγληση, η οποία μνημονεύει τις διατάξεις του άρθρου 203 του ν. 4412/2016 και περιλαμβάνει συγκεκριμένη περιγραφή των ενεργειών στις οποίες οφείλει να προβεί ο ανάδοχος, προκειμένου να συμμορφωθεί, μέσα σε προθεσμία που θα ορίζεται στην ανωτέρω όγληση και θα ισχύει από την κοινοποίηση της. Αν η προθεσμία, που τεθεί με την ειδική όγληση, παρέλθει, χωρίς ο ανάδοχος να συμμορφωθεί, κηρύσσεται έκπτωτος μέσα σε προθεσμία τριάντα (30) ημερών από την άπρακτη πάροδο της προθεσμίας συμμόρφωσης.

Ο ανάδοχος δεν κηρύσσεται έκπτωτος για λόγους που αφορούν σε υπαιτιότητα του φορέα εκτέλεσης της σύμβασης ή αν συντρέχουν λόγοι ανωτέρας βίας.

Στον ανάδοχο που κηρύσσεται έκπτωτος από τη σύμβαση, επιβάλλονται, με απόφαση του αποφαινόμενου οργάνου, ύστερα από γνωμοδότηση του αρμόδιου οργάνου, το οποίο υποχρεωτικά καλεί τον ενδιαφερόμενο προς παροχή εξηγήσεων, αθροιστικά οι παρακάτω κυρώσεις:

- α) ολική κατάπτωση της εγγύησης καλής εκτέλεσης της σύμβασης,

5.2.2 Αν οι υπηρεσίες παρασχεθούν από υπαιτιότητα του αναδόχου μετά τη λήξη της διάρκειας της σύμβασης και μέχρι λήξης του χρόνου της παράτασης που χορηγήθηκε, επιβάλλονται εις βάρος του ποινικές ρήτρες, με αιτιολογημένη απόφαση της αναθέτουσας αρχής.

Οι ποινικές ρήτρες υπολογίζονται ως εξής:

- α) για καθυστέρηση που περιορίζεται σε χρονικό διάστημα που δεν υπερβαίνει το 50% της προβλεπόμενης συνολικής διάρκειας της σύμβασης ή σε περίπτωση τμηματικών/ενδιαμέσων προθεσμιών της αντίστοιχης προθεσμίας επιβάλλεται ποινική ρήτρα 2,5% επί της συμβατικής αξίας χωρίς ΦΠΑ των υπηρεσιών που παρασχέθηκαν εκπρόθεσμα,



β) για καθυστέρηση που υπερβαίνει το 50% επιβάλλεται ποινική ρήτρα 5% χωρίς ΦΠΑ επί της συμβατικής αξίας των υπηρεσιών που παρασχέθηκαν εκπρόθεσμα,

γ) οι ποινικές ρήτρες για υπέρβαση των τμηματικών προθεσμιών είναι ανεξάρτητες από τις επιβαλλόμενες για υπέρβαση της συνολικής διάρκειας της σύμβασης και δύνανται να ανακαλούνται με αιτιολογημένη απόφαση της αναθέτουσας αρχής, αν οι υπηρεσίες που αφορούν στις ως άνω τμηματικές προθεσμίες παρασχεθούν μέσα στη συνολική της διάρκεια και τις εγκεκριμένες παρατάσεις αυτής και με την προϋπόθεση ότι το σύνολο της σύμβασης έχει εκτελεστεί πλήρως,

Το ποσό των ποινικών ρητρών αφαιρείται/συμψηφίζεται από/με την αμοιβή του αναδόχου.

Η επιβολή ποινικών ρητρών δεν στερεί από την αναθέτουσα αρχή το δικαίωμα να κηρύξει τον ανάδοχο έκπτωτο.

5.3 Διοικητικές προσφυγές κατά τη διαδικασία εκτέλεσης των συμβάσεων

Ο ανάδοχος μπορεί κατά των αποφάσεων που επιβάλλουν σε βάρος του κυρώσεις, δυνάμει των όρων των άρθρων 5.2 (Κήρυξη οικονομικού φορέα εκπτώτου - Κυρώσεις), 6.2. (Διάρκεια σύμβασης), 6.4. (Απόρριψη παραδοτέων – αντικατάσταση), καθώς και κατ' εφαρμογή των συμβατικών όρων, να ασκήσει προσφυγή για λόγους νομιμότητας και ουσίας ενώπιον του φορέα που εκτελεί τη σύμβαση μέσα σε ανατρεπτική προθεσμία (30) ημερών από την ημερομηνία της κοινοποίησης ή της πλήρους γνώσης της σχετικής απόφασης. Η εμπρόθεσμη άσκηση της προσφυγής αναστέλλει τις επιβαλλόμενες κυρώσεις. Επί της προσφυγής αποφασίζει το αρμοδίως αποφαινόμενο όργανο, ύστερα από γνωμοδότηση του προβλεπόμενου στο τελευταίο εδάφιο της περίπτωσης δ' της παραγράφου 11 του άρθρου 221 ν.4412/2016 οργάνου, εντός προθεσμίας τριάντα (30) ημερών από την άσκησή της, άλλως θεωρείται ως σιωπηρώς απορριφθείσα. Κατά της απόφασης αυτής δεν χωρεί η άσκηση άλλης οποιασδήποτε φύσης διοικητικής προσφυγής. Αν κατά της απόφασης που επιβάλλει κυρώσεις δεν ασκηθεί εμπρόθεσμα η προσφυγή ή αν απορριφθεί αυτή από το αποφαινόμενο αρμοδίως όργανο, η απόφαση καθίσταται οριστική. Αν ασκηθεί εμπρόθεσμα προσφυγή, αναστέλλονται οι συνέπειες της απόφασης μέχρι αυτή να οριστικοποιηθεί.

5.4 Δικαστική επίλυση διαφορών

Κάθε διαφορά μεταξύ των συμβαλλόμενων μερών που προκύπτει από τις συμβάσεις που συνάπτονται στο πλαίσιο της παρούσας διακήρυξης, επιλύεται με την άσκηση προσφυγής ή αγωγής στο Διοικητικό Εφετείο της Περιφέρειας, στην οποία εκτελείται εκάστη σύμβαση, κατά τα ειδικότερα οριζόμενα στις παρ. 1 έως και 6 του άρθρου 205Α του ν. 4412/2016. Πριν από την άσκηση της προσφυγής στο Διοικητικό Εφετείο προηγείται υποχρεωτικά η τήρηση της ενδικοφανούς διαδικασίας που προβλέπεται στο άρθρο 205 του ν. 4412/2016 και την παράγραφο 5.3 της παρούσας, διαφορετικά η προσφυγή απορρίπτεται ως απαράδεκτη. Αν ο ανάδοχος της σύμβασης είναι κοινοπραξία, η προσφυγή ασκείται είτε από την ίδια είτε από όλα τα μέλη της. Δεν απαιτείται η τήρηση ενδικοφανούς διαδικασίας αν ασκείται από τον ενδιαφερόμενο αγωγή, στο δικόγραφο της οποίας δεν σωρεύεται αίτημα ακύρωσης ή τροποποίησης διοικητικής πράξης ή παράλειψης.



6 Χρόνος και τρόπος εκτέλεσης

6.1 Παρακολούθηση της σύμβασης

6.1.1 Η παρακολούθηση της εκτέλεσης της Σύμβασης και η διοίκηση αυτής θα διενεργηθεί από το Αυτοτελές Τμήμα Προγραμματισμού και Ανάπτυξης του ΑΣΔΑ, το οποίο και θα εισηγείται στον Πρόεδρο του ΑΣΔΑ για όλα τα ζητήματα που αφορούν στην προσήκουσα εκτέλεση όλων των όρων της σύμβασης και στην εκπλήρωση των υποχρεώσεων του αναδόχου, στη λήψη των επιβεβλημένων μέτρων λόγω μη τήρησης των ως άνω όρων και ιδίως για ζητήματα που αφορούν σε τροποποίηση του αντικειμένου και παράταση της διάρκειας της σύμβασης, υπό τους όρους του άρθρου 132 του ν. 4412/2016.

6.1.2 Η αρμόδια υπηρεσία μπορεί, με απόφασή της να ορίζει για την παρακολούθηση της σύμβασης ως επόπτη με καθήκοντα εισηγητή υπάλληλο της υπηρεσίας.

Τα καθήκοντα του επόπτη είναι, ενδεικτικά, η πιστοποίηση της εκτέλεσης του αντικειμένου της σύμβασης, καθώς και ο έλεγχος της συμμόρφωσης του αναδόχου με τους όρους της σύμβασης. Με εισήγηση του επόπτη η υπηρεσία που διοικεί τη σύμβαση μπορεί να απευθύνει έγγραφα με οδηγίες και εντολές προς τον ανάδοχο που αφορούν στην εκτέλεση της σύμβασης.

6.2 Διάρκεια Σύμβασης

6.2.1 Η διάρκεια της Σύμβασης ορίζεται σε 15 μήνες.

Για τα επιμέρους στάδια παροχής υπηρεσιών ή υποβολής των παραδοτέων ορίζονται τμηματικές /ενδιάμεσες προθεσμίες ως εξής:

	Παραδοτέο	Μήνας Υποβολής
Π-1	Έκθεση Οργάνωσης και Συντονισμού	1 μήνα από την υπογραφή της Σύμβασης
Π-2	1η Τριμηνιαία Έκθεση Εργασιών	3 μήνες από την υπογραφή της Σύμβασης
Π-3	2η Τριμηνιαία Έκθεση Εργασιών	6 μήνες από την υπογραφή της Σύμβασης
Π-4	3η Τριμηνιαία Έκθεση Εργασιών	9 μήνες από την υπογραφή της Σύμβασης
Π-5	4η Τριμηνιαία Έκθεση Εργασιών	12 μήνες από την υπογραφή της Σύμβασης
Π-6	5η Τριμηνιαία Έκθεση Εργασιών	15 μήνες από την υπογραφή της Σύμβασης
Γενικό Σύνολο		



6.3 Παραλαβή του αντικειμένου της σύμβασης

6.3.1 Η παραλαβή των παρεχόμενων υπηρεσιών ή παραδοτέων γίνεται από επιτροπή παραλαβής που συγκροτείται, σύμφωνα με την παρ. 3 και την περ. δ της παραγράφου 11 του άρθρου 221 του ν. 4412/2016, όπως ισχύει.

6.3.2 Κατά τη διαδικασία παραλαβής διενεργείται ο απαιτούμενος έλεγχος, σύμφωνα με τα οριζόμενα στη σύμβαση, μπορεί δε να καλείται να παραστεί και εκπρόσωπος του αναδόχου. Μετά την ολοκλήρωση της διαδικασίας, η επιτροπή παραλαβής: α) είτε παραλαμβάνει τις σχετικές υπηρεσίες ή παραδοτέα, εφόσον καλύπτονται οι απαιτήσεις της σύμβασης χωρίς έγκριση ή απόφαση του αποφαινόμενου οργάνου, β) είτε εισηγείται για την παραλαβή με παρατηρήσεις ή την απόρριψη των παρεχομένων υπηρεσιών ή παραδοτέων, σύμφωνα με τις παραγράφους 3 και 4. Τα ανωτέρω εφαρμόζονται και σε τμηματικές παραλαβές.

6.3.3 Αν η επιτροπή παραλαβής κρίνει ότι οι παρεχόμενες υπηρεσίες ή τα παραδοτέα δεν ανταποκρίνονται πλήρως στους όρους της σύμβασης, συντάσσεται πρωτόκολλο προσωρινής παραλαβής, που αναφέρει τις παρεκκλίσεις που διαπιστώθηκαν από τους όρους της σύμβασης και γνωμοδοτεί αν οι αναφερόμενες παρεκκλίσεις επηρεάζουν την καταλληλότητα των παρεχόμενων υπηρεσιών ή παραδοτέων και συνεπώς αν μπορούν οι τελευταίες να καλύψουν τις σχετικές ανάγκες.

6.3.4 Για την εφαρμογή της προηγούμενης παραγράφου ορίζονται τα ακόλουθα:

α) Στην περίπτωση που διαπιστωθεί ότι, δεν επηρεάζεται η καταλληλότητα, με αιτιολογημένη απόφαση του αρμόδιου αποφαινόμενου οργάνου, μπορεί να εγκριθεί η παραλαβή των εν λόγω παρεχόμενων υπηρεσιών ή παραδοτέων, με έκπτωση επί της συμβατικής αξίας, η οποία θα πρέπει να είναι ανάλογη προς τις διαπιστωθείσες παρεκκλίσεις. Μετά την έκδοση της ως άνω απόφασης, η επιτροπή παραλαβής υποχρεούται να προβεί στην οριστική παραλαβή των παρεχόμενων υπηρεσιών ή παραδοτέων της σύμβασης και να συντάξει σχετικό πρωτόκολλο οριστικής παραλαβής, σύμφωνα με τα αναφερόμενα στην απόφαση.

β) Αν διαπιστωθεί ότι επηρεάζεται η καταλληλότητα, με αιτιολογημένη απόφαση του αρμόδιου αποφαινόμενου οργάνου απορρίπτονται οι παρεχόμενες υπηρεσίες ή τα παραδοτέα, με την επιφύλαξη των οριζόμενων στο άρθρο 220.

6.3.5 Αν παρέλθει χρονικό διάστημα μεγαλύτερο των τριάντα (30) ημερών από την ημερομηνία υποβολής του παραδοτέου από τον οικονομικό φορέα και δεν έχει εκδοθεί πρωτόκολλο παραλαβής της παραγράφου 2 ή πρωτόκολλο με παρατηρήσεις της παραγράφου 3, θεωρείται ότι η παραλαβή έχει συντελεστεί αυτοδίκαια.

6.3.6 Ανεξάρτητα από την, κατά τα ανωτέρω, αυτοδίκαιη παραλαβή και την πληρωμή του αναδόχου, πραγματοποιούνται οι προβλεπόμενοι από τη σύμβαση έλεγχοι από επιτροπή που συγκροτείται με απόφαση του αρμόδιου αποφαινόμενου οργάνου, στην οποία δεν μπορεί να συμμετέχουν ο πρόεδρος και τα μέλη της επιτροπής της παραγράφου 6.3.1. Η παραπάνω επιτροπή παραλαβής προβαίνει σε όλες τις διαδικασίες παραλαβής που προβλέπονται από την σύμβαση και συντάσσει τα σχετικά



πρωτόκολλα. Οι εγγυητικές επιστολές προκαταβολής και καλής εκτέλεσης δεν επιστρέφονται πριν την ολοκλήρωση όλων των προβλεπόμενων από τη σύμβαση ελέγχων και τη σύνταξη των σχετικών πρωτοκόλλων. Οποιαδήποτε ενέργεια που έγινε από την αρχική επιτροπή παραλαβής, δεν λαμβάνεται υπόψη.

6.4 Απόρριψη παραδοτέων – Αντικατάσταση

Σε περίπτωση οριστικής απόρριψης ολόκληρου ή μέρους των παρεχόμενων υπηρεσιών ή /και παραδοτέων με απόφαση της αναθέτουσας αρχής μπορεί να εγκρίνεται αντικατάσταση των υπηρεσιών ή/και παραδοτέων αυτών με άλλα, που να είναι σύμφωνα με τους όρους της σύμβασης, μέσα σε τακτή προθεσμία που ορίζεται από την απόφαση αυτή. Αν η αντικατάσταση γίνεται μετά τη λήξη της συνολικής διάρκειας της σύμβασης, η προθεσμία που ορίζεται για την αντικατάσταση δεν μπορεί να είναι μεγαλύτερη του 25% της συνολικής διάρκειας της σύμβασης, ο δε ανάδοχος υπόκειται σε ποινικές ρήτρες, σύμφωνα με το άρθρο 218 του ν. 4412/2016 και την παράγραφο 5.2.2 της παρούσας, λόγω εκπρόθεσμης παράδοσης.

Αν ο ανάδοχος δεν αντικαταστήσει τις υπηρεσίες ή/και τα παραδοτέα που απορρίφθηκαν μέσα στην προθεσμία που του τάχθηκε και εφόσον έχει λήξει η συνολική διάρκεια, κηρύσσεται έκπτωτος και υπόκειται στις προβλεπόμενες κυρώσεις.

Ο Πρόεδρος του ΑΣΔΑ

Ανδρέας Π. Παχατουρίδης

Δήμαρχος Περιστερίου



7 Παραρτήματα

7.1 Παράρτημα 1 – Μελέτη - Αναλυτική Περιγραφή Φυσικού και Οικονομικού Αντικειμένου της Σύμβασης





Αναπτυξιακός Σύνδεσμος Δυτικής Αθήνας



Επιχειρησιακό Πρόγραμμα
«Αττική 2014-2020»

ΟΧΕ/ΒΑΑ Δυτικής Αθήνας

Ελληνική Δημοκρατία
Νομός Αττικής

Κωδ. Πράξης/MIS (ΟΠΣ): 5130636

Ε.Π. 9.ν

Αναπτυξιακός Σύνδεσμος Δυτικής Αθήνας
Γενική Διεύθυνση
Αυτοτελές Τμήμα Προγραμματισμού και
Ανάπτυξης

Πρόσκληση ΑΣΔΑ_30/31-3-2021

Αρκαδίας 37, Περιστέρι
Τ.Κ: 12132

Προϋπολογισμός:
1.855.650,00 € προ ΦΠΑ
2.301.006,00 € με ΦΠΑ

Πληροφορίες: Βασιλική Γκίκα
Τηλ. 2105745826, Fax: 2105759547
Email: dipap@asda.gr

Κ.Α.: 70/6474.0021

ΣΑΕ: 2022ΕΠ08510024

Μελέτη 9/2021

ΔΡΑΣΗ/ΠΡΑΞΗ:

**Ανάπτυξη Οικοσυστήματος Κοινωνικής και
Αλληλέγγυας Οικονομίας (ΚΑΛΟ) στη
Δυτική Αθήνα (Διαδημοτικό
Κοινωνικό Δίκτυο "ΚΟΙΝΩΝΩ")**

ΚΩΔ CPV:

72212517-6, 79416100-4, 79415200-8,
72212783-1, 79411100-9, 85312300-2

75/179



ΠΕΡΙΕΧΟΜΕΝΑ

A.	ΤΟ ΠΕΡΙΒΑΛΛΟΝ ΤΟΥ ΈΡΓΟΥ	78
A.1	ΦΟΡΕΑΣ ΥΛΟΠΟΙΗΣΗΣ – ΑΝΑΘΕΤΟΥΣΑ ΑΡΧΗ	78
A.2	ΦΟΡΕΑΣ ΧΡΗΜΑΤΟΔΟΤΗΣΗΣ	79
A.3	ΦΟΡΕΑΣ ΛΕΙΤΟΥΡΓΙΑΣ ΤΟΥ ΈΡΓΟΥ	80
A.4	ΆΛΛΟΙ ΦΟΡΕΙΣ ΠΟΥ ΕΜΠΛΕΚΟΝΤΑΙ ΣΤΗΝ ΕΠΙΤΥΧΗ ΕΚΒΑΣΗ ΤΟΥ ΈΡΓΟΥ	80
A.5	ΥΦΙΣΤΑΜΕΝΗ ΚΑΤΑΣΤΑΣΗ (ΣΕ ΣΧΕΣΗ ΜΕ ΤΙΣ ΑΠΑΙΤΗΣΕΙΣ ΤΟΥ ΈΡΓΟΥ)	80
A.6	ΣΥΝΟΠΤΙΚΗ ΠΕΡΙΓΡΑΦΗ ΤΩΝ ΥΠΗΡΕΣΙΩΝ ΤΟΥ ΦΟΡΕΑ ΛΕΙΤΟΥΡΓΙΑΣ	82
A.7	ΥΠΟΔΟΜΗ ΤΕΧΝΟΛΟΓΙΩΝ ΠΛΗΡΟΦΟΡΙΑΣ & ΕΠΙΚΟΙΝΩΝΙΩΝ (ΤΠΕ) ΤΟΥ ΦΟΡΕΑ ΛΕΙΤΟΥΡΓΙΑΣ	83
B.	ΑΝΤΙΚΕΙΜΕΝΟ ΤΟΥ ΈΡΓΟΥ	85
B.1	ΣΥΝΟΠΤΙΚΗ ΠΕΡΙΓΡΑΦΗ ΑΝΤΙΚΕΙΜΕΝΟΥ – ΣΤΟΧΟΙ ΚΑΙ ΩΦΕΛΟΥΜΕΝΟΙ ΤΗΣ ΠΡΑΞΗΣ	85
B.2	ΑΝΑΜΕΝΟΜΕΝΑ ΟΦΕΛΗ ΑΠΟ ΤΗΝ ΥΛΟΠΟΙΗΣΗ ΤΗΣ ΠΡΑΞΗΣ	92
B.3	ΚΡΙΣΙΜΟΙ ΠΑΡΑΓΟΝΤΕΣ ΕΠΙΤΥΧΙΑΣ	93
B.4	ΠΛΑΙΣΙΟ ΥΛΟΠΟΙΗΣΗΣ ΤΟΥ ΈΡΓΟΥ - ΤΑΞΙΝΟΜΗΣΗ ΔΡΑΣΤΗΡΙΟΤΗΤΩΝ ΚΑΤΑ CPV	93
B.5	ΑΝΑΛΥΤΙΚΗ ΠΕΡΙΓΡΑΦΗ ΦΥΣΙΚΟΥ ΑΝΤΙΚΕΙΜΕΝΟΥ ΤΟΥ ΈΡΓΟΥ	94
B.5.1	ΤΔ.0: Συντονισμός, Παρακολούθηση, Επιστημονική Στήριξη του Έργου,	95
B.5.2	ΤΔ.1: Παρατηρητήριο Ανάπτυξης Οικοσυστήματος ΚΑΛΟ στη Δυτική Αθήνα («Παρατηρητήριο ΚΑΛΟ»).	96
B.5.3	Ανάλυση του ΤΔ.2: Ηλεκτρονικές Υπηρεσίες Στήριξης της Ανάπτυξης του Οικοσυστήματος της ΚΑΛΟ στη Δυτική Αθήνα (e - Social Economy Initiatives & Services / e-SEIS)	97
B.5.4	Ανάλυση του ΤΔ.3: Συμμετοχικές Δράσεις ανάπτυξης Κοινωνικών Δικτύων και Επιδεικτικών Ενεργειών και Πρωτοβουλιών για την Προώθηση και Διάδοση της ΚΑΛΟ.	100
B.5.5	Ανάλυση του ΤΔ.4: Οριζόντιες Δράσεις και Υπηρεσίες	103
B.5.6	Διάχυση των Αποτελεσμάτων - Δημοσιότητα του Έργου	104
B.6	ΔΙΑΣΦΑΛΙΣΗ ΤΗΣ ΒΙΩΣΙΜΟΤΗΤΑΣ ΤΟΥ ΈΡΓΟΥ	106
B.7	ΑΝΑΠΤΥΞΗ ΨΗΦΙΑΚΗΣ ΠΛΑΤΦΟΡΜΑΣ E-SEIS	107
B.8	ΟΡΙΖΟΝΤΙΕΣ ΑΠΑΙΤΗΣΕΙΣ – ΔΙΕΘΝΗ ΚΑΙ ΕΘΝΙΚΑ ΠΡΟΤΥΠΑ	111
B.9	ΚΟΣΤΟΛΟΓΗΣΗ ΤΩΝ ΥΠΗΡΕΣΙΩΝ ΤΟΥ ΈΡΓΟΥ – ΣΥΓΚΕΝΤΡΩΤΙΚΗ ΑΠΕΙΚΟΝΙΣΗ	114
B.10	ΠΟΛΙΤΙΚΗ ΠΡΟΣΤΑΣΙΑΣ ΠΡΟΣΩΠΙΚΩΝ ΔΕΔΟΜΕΝΩΝ	123
Γ.	ΟΜΑΔΑ ΈΡΓΟΥ	124
Δ.	ΤΟΠΟΣ ΚΑΙ ΜΕΣΑ ΠΑΡΟΧΗΣ ΥΠΗΡΕΣΙΩΝ	128
Ε.	ΔΙΑΡΚΕΙΑ, ΠΑΡΑΔΟΤΕΑ ΚΑΙ ΧΡΟΝΟΔΙΑΓΡΑΜΜΑ ΤΟΥ ΈΡΓΟΥ	129
E.1	ΠΡΟΒΛΕΠΟΜΕΝΕΣ ΕΚΡΟΕΣ ΤΟΥ ΦΥΣΙΚΟΥ ΑΝΤΙΚΕΙΜΕΝΟΥ ΤΟΥ ΈΡΓΟΥ	131
ΣΤ.	ΠΑΡΑΡΤΗΜΑ 1: -ΑΝΑΛΥΤΙΚΗ ΚΟΣΤΟΛΟΓΗΣΗ ΤΟΥ ΈΡΓΟΥ ΑΝΑ ΠΑΡΑΔΟΤΕΟ	133

ΠΕΡΙΕΧΟΜΕΝΑ ΠΙΝΑΚΩΝ

Πίνακας 1. Αναλυτική διάρθρωση Τομέων, Υπο-τομέων και Ενεργειών Έργου 86

Πίνακας 2. CPV Έργου 94

76/179



Πίνακας 3.	Τομείς, Υποτομείς και Ενέργειες Υπηρεσιών που αφορούν στην ανάπτυξη, λειτουργία και την παροχή ηλεκτρονικών υπηρεσιών μέσω της e-SEIS 108
Πίνακας 4.	Συνοπτική παρουσίαση εκτιμώμενου κόστους του Έργου ανά «Τομέα Δραστηριοτήτων» (ΤΔ) 114
Πίνακας 5.	Τυπολογία του Κόστους (Α/Μ) 114
Πίνακας 6.	Μοναδιαία κόστη Υπηρεσιών κατ' αποκοπή 115
Πίνακας 7.	Ανάλυση Κόστους Ομάδας Έργου ανά Τομέα, Υπο-τομέα και Ενέργεια 116
Πίνακας 8.	Ανάλυση Κόστους λοιπών υπηρεσιών πλην Α/Μ (ανά Τομέα και Υπο-τομέα Δραστηριότητας) 120
Πίνακας 9.	Προϋπολογισμός ανά Τομέα, Υποτομέα και Ενέργεια 121
Πίνακας 10.	Ανάλυση Προσόντων και εμπειρίας Ομάδας Έργου (Ο.Ε.) 124
Πίνακας 11.	Επίπεδα εμπειρίας μελών Ομάδας Έργου και Κόστος. Ανθρωπομήνα (Α/Μ) 126
Πίνακας 12.	Διάρθρωση του Κόστους του Έργου ανά Συμβατικό Παραδοτέο και αντίστοιχη Ροή Πληρωμών 130
Πίνακας 13.	Χρονοδιάγραμμα υποβολής Συμβατικών Παραδοτέων 131



A. Το Περιβάλλον του Έργου

A.1 Φορέας Υλοποίησης – Αναθέτουσα Αρχή

Φορέας Υλοποίησης της Πράξης είναι ο Αναπτυξιακός Σύνδεσμος Δυτικής Αθήνας (ΑΣΔΑ). Σύμφωνα με την ιδρυτική του Πράξη, βασικοί σκοποί του ΑΣΔΑ είναι:

- ⇒ Η προώθηση και διερεύνηση της διαδημοτικής συνεργασίας,
- ⇒ Η συνεργασία με κρατικούς φορείς και ο συντονισμός της δράσης των φορέων της περιοχής,
- ⇒ Η χωροταξική, πολεοδομική και περιβαλλοντική ανάπλαση της Δυτικής Αθήνας,
- ⇒ Η καταπολέμηση της ανεργίας και η συνολική οικονομική ανάπτυξη της περιοχής,
- ⇒ Η συμμετοχή σε διευρωπαϊκά δίκτυα πόλεων κ.λπ.
- ⇒ Συμμετοχή της Δυτικής Αθήνας σε σημαντικά Ευρωπαϊκά προγράμματα και Δίκτυα στους τομείς του Περιβάλλοντος, της Απασχόλησης, του Πολιτισμού, των Μεταφορών και Συγκοινωνιών, των νέων Τεχνολογιών της Γυναικείας Επιχειρηματικότητας, των Ρομά, των Παλινοστούτων, των Αλλοδαπών, κ.λπ.

Μέχρι σήμερα ο ΑΣΔΑ έχει υλοποιήσει ή υλοποιεί πλήθος έργων περιβαλλοντικού, πολεοδομικού, αναπτυξιακού, κοινωνικού και πολιτιστικού χαρακτήρα, όπως ενδεικτικά:

- ⇒ Προστασία από καταπατητές- Ανάπλαση και ανάδειξη του Ποικίλου Όρους,
- ⇒ Προστασία και ανάπτυξη του πάρκου "Αντώνης Τρίτσης",
- ⇒ Στήριξη μικρομεσαίων επιχειρήσεων,
- ⇒ Δομές και θεσμοί αντιμετώπισης της ανεργίας,
- ⇒ Αναπτυξιακές μελέτες για τα προβλήματα της περιοχής,
- ⇒ Ειδικά αναπτυξιακά προγράμματα για τη συνολική αναβάθμιση της περιοχής,
- ⇒ Προγράμματα κατάρτισης και απασχόλησης ανέργων και άλλων ευπαθών ομάδων,
- ⇒ Ανάπτυξη Οικοσυστήματος Ενδυνάμωσης των εν δυνάμει Επιχειρηματιών και Προώθηση της Δημιουργίας Νέων και Νεοφυών Καινοτόμων μικρο-Επιχειρήσεων στη Δυτική Αθήνα, ιδίως στους Τομείς της ΠΣΕΕ Αττικής
- ⇒ Βελτίωση της ποιότητας και της αποτελεσματικότητας της Κοινωνικής Ένταξης, με την ανάπτυξη προηγμένων μορφών ολοκληρωμένης παροχής κοινωνικών υπηρεσιών και τη βελτίωση των ικανοτήτων των επιστημονικών στελεχών των Κοινωνικών Δομών της Δυτικής Αθήνας (Διαδημοτικό Κοινωνικό Δίκτυο "ΚΑΙΝΟΤΟΜΩ")
- ⇒ κ.λπ.

Περισσότερες πληροφορίες σχετικά με τις δραστηριότητες και τις προτεραιότητες του ΑΣΔΑ μπορούν να αναζητηθούν στον δικτυακό χώρο του Φορέα www.asda.gr.

Με την υπ' αριθμ. 378/7.02.2018 απόφαση της Περιφέρειας Αττικής (ΑΔΑ:Ω3ΘΙ7Λ7-MX1) (ΦΕΚ 775/Β' /7.03.2018), ο ΑΣΔΑ έχει οριστεί Ενδιάμεσος Φορέας Διαχείρισης του Επιχειρησιακού Προγράμματος «Αττική 2014 -2020» της Περιφέρειας Αττικής.



Με την ίδια ως άνω απόφαση ανατέθηκαν στον ΑΣΔΑ αρμοδιότητες διαχείρισης του Επιχειρησιακού Προγράμματος «Αττική» 2014 -2020 για πράξεις της εγκεκριμένης Στρατηγικής Βιώσιμης Αστικής Ανάπτυξης (Β.Α.Α.) του Αναπτυξιακού Συνδέσμου Δυτικής Αθήνας (ΑΣΔΑ) με τίτλο «*Διαδημοτική Εταιρική Σχέση για την Ανάπτυξη της Δυτικής Αθήνας με αξιοποίηση της ΟΧΕ/ΒΑΑ*».

Οι Ολοκληρωμένες Χωρικές Επενδύσεις (ΟΧΕ) περιλαμβάνονται μεταξύ των νέων χρηματοδοτικών εργαλείων της πολιτικής της Ολοκληρωμένης Χωρικής Ανάπτυξης, η οποία εδράζεται στην τοπικο-κεντρική προσέγγιση που υιοθετεί η νέα Πολιτική Συνοχής 2014-2020.

Η Ολοκληρωμένη Χωρική Ανάπτυξη αποτελεί ένα από τα κύρια εργαλεία πολιτικής της ΕΕ, για την προγραμματική περίοδο 2014-2020, που περιγράφει τις στρατηγικές κατευθύνσεις για την εδαφική ανάπτυξη, την προώθηση και ενσωμάτωση της εδαφικής διάστασης σε όλα τα επίπεδα διακυβέρνησης στην ΕΕ και την εξασφάλιση ότι η στρατηγική Ευρώπη 2020 θα εφαρμοστεί σύμφωνα με τις αρχές της εδαφικής συνοχής.

Το αναπτυξιακό εργαλείο της Ολοκληρωμένης Χωρικής Επένδυσης (ΟΧΕ) που χρηματοδοτείται από το ΕΣΠΑ 2014-2020 μέσω του ΠΕΠ Αττικής, αποτελεί για τη Δυτική Αθήνα μια ευκαιρία ώστε να καλύψει σημαντικό μέρος της αναπτυξιακής της υστέρησης και να λύσει σημαντικά προβλήματα υποβάθμισης του αστικού περιβάλλοντος, με εργαλείο την Στρατηγική Βιώσιμης Αστικής Ανάπτυξης (ΒΑΑ).

Η καινοτομία της Παρέμβασης για τη Δυτική Αθήνα αφορά στη συγκρότηση «Εταιρικής Σχέσης», η οποία εμβαθύνει τη διαδημοτική συνεργασία και κινητοποιεί το τοπικό κοινωνικό κεφάλαιο, σε μια συγκεκριμένη στρατηγική κατεύθυνση με μετρήσιμα αποτελέσματα και διαμόρφωση «δημιουργικού χώρου» για ποικίλες αλλά στοχευμένες αναπτυξιακές πρωτοβουλίες.

Σημειώνεται ότι στους αρχικά επτά Δήμους-Εταίρους ΒΑΑ/ΟΧΕ της Δυτικής Αθήνας 2014-2020, έχει προστεθεί ήδη ο Δήμος Κορυδαλλού, ενώ στην παρούσα Πράξη και όσον αφορά στις δράσεις ανάπτυξης της ΚΑΛΟ, θα ωφεληθεί λειτουργικά και ο Δήμος Φυλής, ως Δήμος Εταίρος της ΒΑΑ/ΟΧΕ 2021-2027, τόσο λόγω των κοινωνικοοικονομικών συνθηκών της περιοχής, όσο και λόγω της συγκυρίας μετάβασης από την τρέχουσα στην επόμενη Π.Π. 2021-20207.

Όπως προκύπτει, η νέα περιοχή παρέμβασης της ΒΑΑ/ΟΧΕ Δυτικής Αθήνας θα αριθμεί πλέον εννέα Δήμους με πληθυσμό 600.000 περίπου κατοίκων (15,6% του πληθυσμού της Περιφέρειας) και έκτασης ίσης με το 4,6% της συνολικής έκτασης της Περιφέρειας Αττικής.

Περισσότερες πληροφορίες αναφορικά με την Ολοκληρωμένη Χωρική Επένδυση για τη Βιώσιμη Αστική Ανάπτυξη της Δυτικής Αθήνας (ΟΧΕ/ΒΑΑ Δυτικής Αθήνας) είναι διαθέσιμες μέσω του διαδικτυακού χώρου του ΕΦΔ ΑΣΔΑ (<http://efd.asda.gr/>).

A.2 Φορέας Χρηματοδότησης

Φορέας Χρηματοδότησης του Έργου είναι η Περιφέρεια Αττικής, η οποία στηρίζει χρηματοδοτικά τις ΟΧΕ/ ΒΑΑ που εντάσσονται χωρικά στην αρμοδιότητά της, μέσω του Ε.Π. «Αττική 2014 -2020».



Αναλυτικότερη πληροφόρηση σχετικά με τις πολιτικές, τις δραστηριότητες και τις χρηματοδοτικές προτεραιότητες της Περιφέρειας Αττικής μπορούν να αναζητηθούν μέσω της διαδικτυακής πύλης του Φορέα στη διεύθυνση <http://www.patt.gov.gr/site/>.

Αντίστοιχα, ειδικότερη ενημέρωση σχετικά με τις προτεραιότητες και την ειδικότερη στόχευση του Ε.Π. «Αττική 2014 -2020» μπορεί να αναζητηθεί από τους ενδιαφερόμενους μέσω του δικτυακού χώρου της αρμόδιας Ε.Υ.Δ. στη διεύθυνση <http://www.pepattikis.gr/>.

A.3 Φορέας Λειτουργίας του Έργου

Φορέας Λειτουργίας του Έργου είναι ο Αναπτυξιακός Σύνδεσμος Δυτικής Αθήνας (ΑΣΔΑ).

A.4 Άλλοι Φορείς που εμπλέκονται στην επιτυχή έκβαση του Έργου

Σημαντικό ρόλο στην επιτυχία του έργου και στην αποδοχή του από τους πολίτες της ευρύτερης περιοχής παρέμβασης και τους επισκέπτες, αναμένεται να διαδραματίσουν οι Δήμοι που συνθέτουν το πλέγμα της διαδημοτικής συνεργασίας στη Δυτική Αθήνα, που εντάσσονται στην ΟΧΕ/ΒΑΑ: **Αγίας Βαρβάρας, Αγίων Ανάργυρων Καματερού, Αιγάλεω, Ιλίου, Κορυδαλλού, Περιστερίου, Πετρούπολης και Χαϊδαρίου.**

Οι ανωτέρω Δήμοι μοιράζονται το κοινό όραμα της άρσης της κοινωνικής και αναπτυξιακής υστέρησης της περιοχής, συμβάλλοντας μεταξύ άλλων με δυναμικές πολιτικές και ενέργειες στη μείωση του πληθυσμού που είναι εκτός εργασίας και στα όρια της κοινωνικής απομόνωσης, αναδεικνύοντας την κοινωνική επιχειρηματικότητα ως μια εναλλακτική διέξοδο τις υπηρεσίες του κυρίως Έργου.

A.5 Υφιστάμενη κατάσταση (σε σχέση με τις απαιτήσεις του έργου)

Η Δυτική Αθήνα χαρακτηρίζεται από διαχρονική έλλειψη συλλογικών επιχειρηματικών θεσμών και απουσία «ταυτότητας» ως επιχειρηματικού και επενδυτικού προορισμού.

Στο πλαίσιο των οικονομικών προκλήσεων που αντιμετωπίζει η Στρατηγική της ΒΑΑ/ΟΧΕ της Δυτικής Αθήνας σχεδιάζονται και υλοποιούνται δράσεις βελτίωσης της απασχόλησης, τόσο μέσω της μισθωτής εργασίας, όσο και με την αύξηση της επιχειρηματικότητας, προσέλκυσης νέων επιχειρηματικών δραστηριοτήτων, στήριξης των επιχειρήσεων, στήριξης της μετάβασης σε ένα σύγχρονο και ελκυστικό παραγωγικό και επιχειρηματικό περιβάλλον στη Δυτική Αθήνα και, εγκαθίδρυση συλλογικών επιχειρηματικών δράσεων και δραστηριοτήτων σε επίπεδο ευρύτερης Δυτικής Αθήνας.

Κοινός παρονομαστής όλων των παραπάνω δράσεων αποτελεί η υιοθέτηση στρατηγικής για την συνολική βελτίωση της θέσης των υπαρχουσών επιχειρήσεων και τη δημιουργία νέων, καθώς και τη βελτίωση της θέσης και την προσαρμογή (διαφοροποίηση) των επιχειρήσεων και των αυτοαπασχολούμενων σε τεχνικά επαγγέλματα που εμφανίζουν δυναμική παρουσία και θετική εξέλιξη στη Δυτική Αθήνα, σε διαφοροποιημένες ή νέες δραστηριότητες.

Η κοινωνική και αλληλέγγυα οικονομία αντιμετώπισε θετικά και δημιουργικά τις άμεσες και έμμεσες



επιπτώσεις της δημοσιονομικής κρίσης στην Ευρώπη (2010—2015), εμφανίζονται ανθεκτικότητα, προσφέρει εναλλακτικές λύσεις για σημαντικά σύγχρονα προβλήματα².

Σύμφωνα με την πρόσφατη μελέτη για την Ευρωπαϊκή Οικονομική και Κοινωνική Επιτροπή, σχετικά με τις πρόσφατες εξελίξεις στην κοινωνική οικονομία, στην Ευρωπαϊκή Ένωση υπάρχουν **2.800.000 επιχειρήσεις και οργανισμοί κοινωνικής οικονομίας, που προσφέρουν αξιοπρεπή εργασία 13.600.000 άτομα κι αντιπροσωπεύουν το 8% του Ακαθάριστου Εγχώριου Προϊόντος (ΑΕΠ) στην ΕΕ**. Η κοινωνική οικονομία αναγνωρίζεται ως βασική κινητήρια δύναμη της οικονομικής και κοινωνικής ανάπτυξης στην Ευρώπη. Κατά συνέπεια η κοινωνική οικονομία αποτελεί σημαντικό στοιχείο του κοινωνικοοικονομικού τοπίου της ΕΕ³.

Σύμφωνα με το Social Economy Europe, *“..η κοινωνική οικονομία αναφέρεται σε μια ευρεία ποικιλία επιχειρήσεων και οργανώσεων – συνεταιρισμών, “φορείς αμοιβαίων συμφερόντων”, ενώσεις, ιδρύματα, κοινωνικές επιχειρήσεις, θεσμοί κοινωνικής προστασίας κ.λπ.- που μοιράζονται κοινές αξίες και χαρακτηριστικά όπως η υπεροχή του ατόμου και του κοινωνικού στόχου πάνω από το κεφάλαιο, η δημοκρατική διακυβέρνηση και η επανεπένδυση των περισσότερων κερδών / πλεονάσματος για την επίτευξη στόχων βιωσιμότητας, υπηρεσιών που ενδιαφέρουν τα μέλη ή γενικού ενδιαφέροντος..”*.

Η Κοινωνική Οικονομία αναφέρεται::

- ⇒ σε επιχειρήσεις που παρέχουν κοινωνικές υπηρεσίες ή/και αγαθά και υπηρεσίες σε ένα ευάλωτο κοινό (πρόσβαση στη στέγαση, πρόσβαση στην περίθαλψη, βοήθεια στους ηλικιωμένους ή τα άτομα με ειδικές ανάγκες, ένταξη των ευπαθών ομάδων, φύλαξη παιδιών, πρόσβαση στην απασχόληση και στην κατάρτιση, διαχείριση της εξάρτησης, κλπ.)· ή/και
- ⇒ σε επιχειρήσεις των οποίων ο τρόπος παραγωγής των αγαθών ή υπηρεσιών επιδιώκει έναν κοινωνικό στόχο (κοινωνική και επαγγελματική ένταξη μέσω της πρόσβασης στην εργασία μειονεκτούντων ατόμων ιδίως λόγω της χαμηλής ειδίκευσής τους ή κοινωνικών ή επαγγελματικών προβλημάτων που προκαλούν ο αποκλεισμός και η περιθωριοποίηση), αλλά των οποίων η δραστηριότητα μπορεί να καλύπτει αγαθά ή υπηρεσίες άλλα εκτός των κοινωνικών.

Επιπρόσθετα, οι κοινωνικές επιχειρήσεις αποτελούν φορείς δημιουργίας κοινωνικής καινοτομίας, συμβάλλοντας στην έξυπνη ανάπτυξη ανταποκρινόμενες σε ανάγκες που δεν έχουν ικανοποιηθεί ακόμη, λαμβάνοντας υπόψη τις περιβαλλοντικές επιπτώσεις των δραστηριοτήτων τους και ακολουθώντας το μακροπρόθεσμο όραμά τους, διαμορφώνουν μια βιώσιμη ανάπτυξη, με την έμφαση που δίνουν στην ανθρώπινη πτυχή και στην κοινωνική συνοχή αποτελούν την καρδιά της

² Social Economy in the European Union, 2016, <https://www.socialeconomy.eu.org/wp-content/uploads/2020/02/Annual-Report-2016.pdf>

³ Recent Evolutions of the Social Economy in the European Union, Rafael Chaves and Jose Luis Monzon, 2019, <https://www.eesc.europa.eu/sites/default/files/files/qe-04-17-875-en-n.pdf>



ανάπτυξης χωρίς αποκλεισμούς.

Η Δυτική Αθήνα εμφανίζει σημαντικά και διαχρονικά προβλήματα κοινωνικών διακρίσεων, μακροχρόνιας ανεργίας και φτώχειας. Η μείωση του παραγωγικού δυναμικού από τη Δυτική Αθήνα στις αρχές της 10ετίας του 2000 προήλθε από την ανάγκη αναδιοργάνωσης της παραγωγικής βάσης λόγω των συντελούμενων απαιτήσεων του ανταγωνισμού. Το σημειούμενο από το 2010 συνεχές και αυξημένο «κλείσιμο» των υφιστάμενων επιχειρήσεων έχει διαφορετικές αιτίες και είναι αποτέλεσμα του συνδυασμού της οικονομικής κρίσης και τη αδυναμίας των επιχειρήσεων να προσαρμοσθούν στις μεταβαλλόμενες συνθήκες του ανταγωνισμού.

Γενικά, στη Δυτική Αθήνα σημειώνεται συρρίκνωση της παραγωγικής και επιχειρηματικής βάσης και, μάλιστα, σε μόνιμο (αρνητικό ισοζύγιο) ανοίγματος/κλεισίματος επιχειρήσεων. Από χωρική άποψη, οι μεγαλύτερες μειώσεις σημειώνονται στο Ίλιον, στο Περιστέρι και στο Αιγάλεω.

Είναι όμως χαρακτηριστικό ότι στην περιοχή παραμένουν ταυτόχρονα μεγάλες επιχειρήσεις, αλλά και πλήθος μικρών και ατομικών επιχειρήσεων με πολλαπλές δραστηριότητες, με κύριο χαρακτηριστικό το δυναμισμό των τεχνικών δραστηριοτήτων. Ταυτόχρονα, το επίπεδο εκπαίδευσης του τοπικού πληθυσμού είναι ιδιαίτερα χαμηλό, δεδομένου ότι μόλις το 46% έχει τελειώσει το γυμνάσιο. Το υψηλό ποσοστό σχολικής διαρροής (10,68%) στην περιοχή, επιτείνει το πρόβλημα διατήρησης χαμηλού επιπέδου δεξιοτήτων και ικανοτήτων του ανθρώπινου δυναμικού, δυσχεραίνοντας την επίτευξη επιθυμητών αναπτυξιακών στόχων, όπως λ.χ. αύξηση της ΑΠΑ, αύξηση επιχειρηματικότητας, προσέλκυση επενδύσεων, ποιοτική και ποσοτική βελτίωση της απασχόλησης κ.λπ.).

A.6 Συνοπτική Περιγραφή των Υπηρεσιών του Φορέα Λειτουργίας

Ο ΑΣΔΑ υλοποιεί έργα περιβαλλοντικού, πολεοδομικού, αναπτυξιακού και κοινωνικού και πολιτιστικού χαρακτήρα. Η δομή και οργάνωση του ΑΣΔΑ είναι προσανατολισμένη στην αποτελεσματική υλοποίηση του Φυσικού και Οικονομικού αντικειμένου των αναλαμβανόμενων Έργων. Ειδικότερα, βασικές επιχειρησιακές οντότητες του ΑΣΔΑ⁴ είναι:

- ⇒ η Διεύθυνση Τεχνικών Υπηρεσιών, η οποία συμβάλει στην υλοποίηση Τεχνικών Μελετών και Έργων,
- ⇒ η Διεύθυνση Διοικητικών και Οικονομικών Υπηρεσιών, η οποία συμβάλει στην υλοποίηση των μη τεχνικών Έργων, καθώς και στην οικονομική διαχείριση του συνόλου των δραστηριοτήτων του Φορέα,
- ⇒ το Αυτοτελές Τμήμα Προγραμματισμού και Ανάπτυξης, που συμβάλει στην υλοποίηση κοινωνικών και αναπτυξιακών προγραμμάτων και
- ⇒ το Αυτοτελές Τμήμα Πολιτικής Προστασίας, που συμβάλει στο συντονισμό των Δήμων και των αρμοδίων φορέων για την πολιτική προστασία της Δυτικής Αθήνας.

⁴ ΟΕΥ ΑΣΔΑ https://home.asda.gr/PdfFiles/Nomothesia/FEK%204410_2017.pdf



Πρόσφατα ο ΑΣΔΑ ορίστηκε Ενδιάμεσος Φορέας Διαχείρισης του Επιχειρησιακού Προγράμματος «Αττική 2014 -2020» της Περιφέρειας Αττικής⁵. Για την αποτελεσματική αντιμετώπιση των σχετικών προκλήσεων και των απαιτήσεων της συγκεκριμένης ιδιότητας, ο ΑΣΔΑ οριοθέτησε μία αυτοτελή οργανωτική μονάδα σε επίπεδο Διεύθυνσης, τη Διεύθυνση Ενδιάμεσου Φορέα Διαχείρισης.

Η οργανωτική δομή του ΑΣΔΑ αποτυπώνεται γραφικά ως ακολούθως:

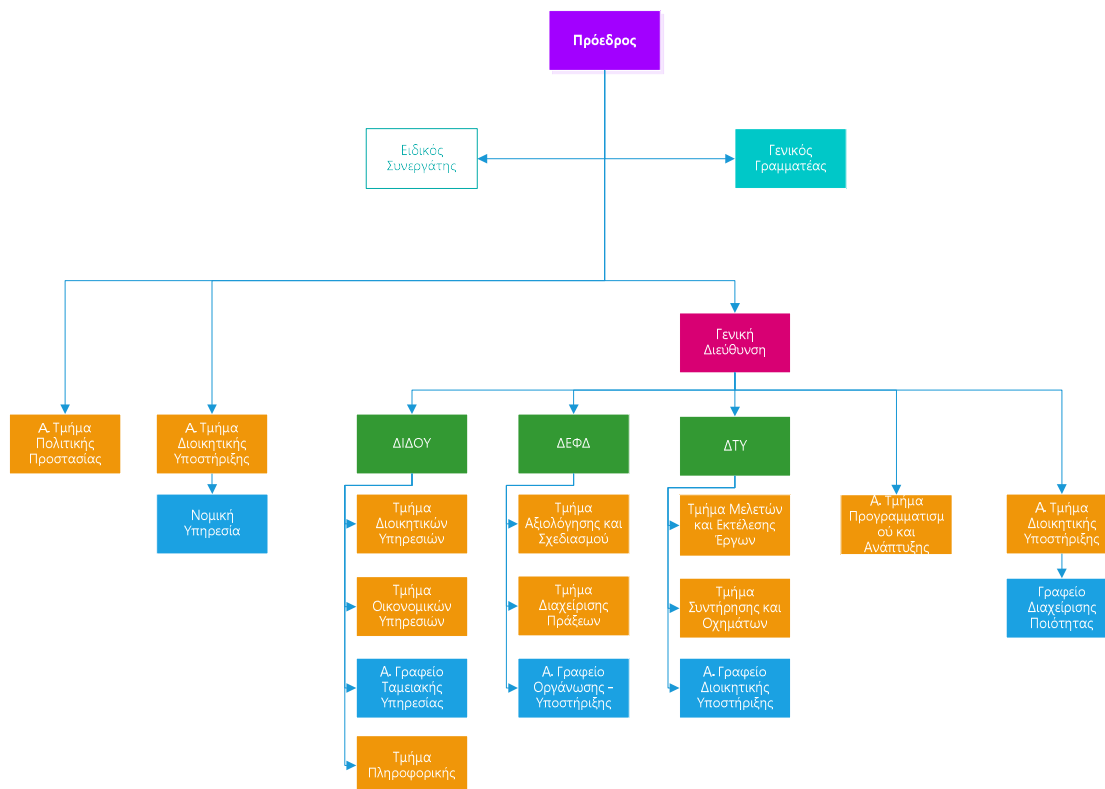

A.7 Υποδομή Τεχνολογιών Πληροφορίας & Επικοινωνιών (ΤΠΕ) του Φορέα Λειτουργίας

Οι υφιστάμενες υποδομές Τεχνολογιών Πληροφορικής & Επικοινωνιών του Φορέα Υλοποίησης και Λειτουργίας του Έργου έχουν ως εξής:

- ⇒ Servers - αριθμός μονάδων 2: Τύπος Μονάδας: 1U Rack, Αριθμός επεξεργαστών: 2, Τύπος επεξεργαστή : Quad-Core Xeon X3440 2.53GHz, Μνήμη (GB): 16GB, Θύρες Ethernet: Τύπος 100/1000Mbps Full Duplex, Auto sensing, Πλήθος: 4, Ισχύς τροφοδοτικού: 400 Watt, Πλήθος τροφοδοτικών: 2, πλήθος εγκατεστημένων 3.5” μονάδων HDD: 4, Εγκατεστημένο Hardware RAID 5 + HotSpare, Windows 2008 R2 SP1 Server Standard Edition including Hyper-V.

⁵ https://efd.asda.gr/PDF-Files/energop-programmatos/FEK_775_B_%CE%91%CE%A3%CE%94%CE%91.pdf



- ⇒ Server - αριθμός μονάδων 1: Τύπος Μονάδας: 1U Rack, Αριθμός επεξεργαστών: 1, Τύπος επεξεργαστή : ES-2660 v2, Μνήμη (GB): 32GB, Θύρες Ethernet: Τύπος 100/1000Mbps Full Duplex, Auto sensing, Πλήθος: 4, Ισχύς τροφοδοτικού: 400 Watt, Πλήθος τροφοδοτικών: 2, πλήθος εγκατεστημένων SSD μονάδων: 1, πλήθος εγκατεστημένων 3.5” μονάδων HDD: 3.
- ⇒ Firewall – αριθμός μονάδων 1
- ⇒ Router – αριθμός μονάδων 1: Ονομαστική συχνότητα: 1.2 GHz, SFP DDMI: Ναι, Αριθμός πυρήνων CPU: 36, Αρχιτεκτονική: TILE, Μνήμη RAM: 16GB, 10/100/1000 Θύρες Ethernet: 8, Αριθμός θύρων USB: 1, Κάρτες Μνήμης: 1, Τύπος κάρτας μνήμης: microSD, Υποδοχή ρεύματος: 1, Υποστηριζόμενη τάση εισόδου: 28 V - 18 V, Έλεγχος τάσης: Ναι, Έλεγχος θερμοκρασίας PCB: Ναι, Έλεγχος θερμοκρασίας CPU: Ναι, Τύπος CPU: TLR4-03680CG-12CE-A3b, Θύρες SFP+:2, Υποδοχή USB τύπου: microUSB type AB, Σειριακή Θύρα: RS232.
- ⇒ Gigabit Ethernet switches – αριθμός μονάδων 6: Αρχιτεκτονική: ARM 32bit, CPU: 98DX3236A1-BTD4C000, Πυρήνες: 1, Συχνότητα λειτουργίας: 800 MHz, Άδεια χρήσης: L5, Λειτουργικό: RouterOS / SwitchOS, RAM: 512 MB, FLASH: 16 MB, Μέγιστη κατανάλωση: 24W, PoE in τύπος: Passive PoE, PoE in τάση: 10-30 V, Αριθμός εισόδων DC: 2 (DC jack, PoE-IN), DC jack τάση εισόδου: 10-30 V, 10/100/1000 θύρες: 24, Θύρες SFP+: 2.
- ⇒ System Software: Σε επίπεδο Software το VMware και Hyper-V είναι η βάση πάνω στην οποία είναι εγκατεστημένα λειτουργικά συστήματα Windows Server 2008R2, several Unix flavors (BSD, Linux κλπ.). Στις Unix υποδομές εξυπηρετούνται βασικές δικτυακές υποδομές (DNS, mail κλπ.). Οι Εφαρμογές που έχουν αναπτυχθεί εσωτερικά είναι στο σύνολό τους σε τεχνολογίες Microsoft ASP.NET (VB .NET) & Microsoft SQL Server.

Ο ως άνω υφιστάμενος εξοπλισμός του Φορέα θα αποτιμηθεί στο πλαίσιο της προσφοράς του Αναδόχου ως προς τα ποιοτικά χαρακτηριστικά του, προκειμένου να ενσωματωθεί στις υποδομές του παρόντος Έργου (όπου αυτό είναι εφικτό λαμβάνοντας υπόψη και την παλαιότητα του), λαμβάνοντας υπόψη αντίστοιχες παρεμβάσεις μέσω της ΒΑΑ/ΟΧΕ, αλλά και τα ισχύοντα διεθνή και εθνικά πρότυπα ανάπτυξης, πρόσβασης και διάθεσης του λογισμικού.

Σε κάθε περίπτωση, η προσφερόμενη από τον ανάδοχο λύση στην Τεχνική Προσφορά του, θα πρέπει να διασφαλίζει την απρόσκοπτη συνεργασία μεταξύ των υφιστάμενων υποδομών και των υποδομών που θα αποκτηθούν στο πλαίσιο του παρόντος έργου.

Επιπλέον, η προσφερόμενη από τον ανάδοχο λύση στην Τεχνική Προσφορά του σε επίπεδο εφαρμογών θα πρέπει να διαλειτουργεί με την ήδη υπάρχουσα υποδομή του ΑΣΔΑ (Microsoft Windows Server 2008R2, Microsoft ASP.NET (VB.NET) & Microsoft SQL Server) και να είναι κατά όλους τους τρόπους ανοικτή/ ελεύθερη.



B. Αντικείμενο του Έργου

B.1 Συνοπτική Περιγραφή Αντικειμένου – Στόχοι και Ωφελούμενοι της Πράξης

Η Πράξη στοχεύει στην ανάπτυξη του τομέα της Κοινωνικής και Αλληλέγγυας Οικονομίας (ΚΑΛΟ) κατ' αρχήν στη Δυτική Αθήνα. Λόγω της οριζόντιας φύσης των παρεχόμενων ηλεκτρονικών υπηρεσιών, η Πράξη απευθύνεται σε γενικό και ειδικό κοινό σε όλη τη Χώρα. Η Πράξη συνδέεται και αναδεικνύει τον κοινωνικό αντίκτυπο της ΚΑΛΟ, ως ενός θετικού εργαλείου βελτίωσης της κοινωνικοποίησης και της απασχολησιμότητας των ευπαθών ομάδων στην Ελλάδα.

Συγκεκριμένα, η Πράξη απευθύνεται τόσο στον γενικό πληθυσμό και σε οποιονδήποτε ενδιαφερόμενο που ενδιαφέρεται να πληροφορηθεί για τα ζητήματα, τις ευκαιρίες και τις προοπτικές της ΚΑΛΟ στην Ελλάδα, όσο και στους φορείς ΚΑΛΟ και τους εργαζόμενους σε αυτές, στους εν δυνάμει επιχειρηματίες της ΚΑΛΟ, σε στελέχη της Αυτοδιοίκησης και σε στελέχη των τομέων που συνδέονται με την κοινωνική ένταξη των ευπαθών ομάδων, χωρίς γεωγραφικούς ή άλλους περιορισμούς.

Η Πράξη αποσκοπεί στην ανάπτυξη ενός Οικοσυστήματος Κοινωνικής και Αλληλέγγυας Οικονομίας (ΟΙΚ.ΚΑΛΟ) το οποίο θα συμβάλλει στην κάλυψη σύνθετων κοινωνικών αναγκών και προκλήσεων, ενισχύοντας την προώθηση της απασχόλησης και συμβάλλοντας στην πρόληψη ή/και καταπολέμηση του αποκλεισμού ευπαθών και ευάλωτων ομάδων του πληθυσμού. Το συγκεκριμένο Οικοσύστημα οριοθετείτε καταρχήν ως το πλέγμα οργανωμένων δραστηριοτήτων της αγοράς, της κοινωνίας των πολιτών, των φορέων της τοπικής αυτοδιοίκησης, των ακαδημαϊκών ιδρυμάτων και των κοινωνικών δικτύων που επιδιώκουν να δημιουργήσουν ένα ευνοϊκό περιβάλλον για την ανάπτυξη και αξιοποίηση πρωτοβουλιών στο πεδίο της Κοινωνικής και Αλληλέγγυας Οικονομίας (ΚΑΛΟ, Ν. 4430/2016).

Το Οικοσύστημα ΟΙΚ.ΚΑΛΟ συγκροτείται από την σύνθεση των δραστηριοτήτων της αγοράς, της κοινωνίας των πολιτών, των φορέων της τοπικής αυτοδιοίκησης, των ακαδημαϊκών ιδρυμάτων και των κοινωνικών δικτύων που επιδιώκουν να δημιουργήσουν ένα ευνοϊκό περιβάλλον για την ανάπτυξη και αξιοποίηση πρωτοβουλιών στο πεδίο της ΚΑΛΟ.

Η Πράξη θα υλοποιηθεί μεθοδολογικά μέσω των παρακάτω αλληλοσυμπληρούμενων **Τομέων Δραστηριοτήτων (ΤΔ)**:

- ⇒ **ΤΔ.0:** Συντονισμός, Παρακολούθηση, Επιστημονική Στήριξη του Έργου,
- ⇒ **ΤΔ.1:** Παρατηρητήριο Ανάπτυξης Οικοσυστήματος ΚΑΛΟ στη Δυτική Αθήνα («Παρατηρητήριο ΚΑΛΟ»),
- ⇒ **ΤΔ.2:** Ηλεκτρονικές Υπηρεσίες Στήριξης της Ανάπτυξης του Οικοσυστήματος της ΚΑΛΟ στη Δυτική Αθήνα (**e - Social Economy Initiatives & Services / e-SEIS**),
- ⇒ **ΤΔ.3:** Συμμετοχικές Δράσεις ανάπτυξης Κοινωνικών Δικτύων και Επιδεικτικών Ενεργειών και Πρωτοβουλιών για την Προώθηση και Διάδοση της ΚΑΛΟ,
- ⇒ **ΤΔ.4:** Οριζόντιες Δράσεις και Υπηρεσίες.



Στο πλαίσιο του «Παρατηρητηρίου ΚΑΛΟ» (ΤΔ.1) προβλέπεται -μεταξύ άλλων- η πρωτοβουλία συγκρότηση «Εταιρικής Σχέσης» που θα συμπεριλάβει ενδεικτικά το Υπουργείο Εργασίας και Κοινωνικών Υποθέσεων, την Πανελλήνια Ένωση Φορέων ΚΑΛΟ (ΠΟΚοινΣΕπ, <https://rokoinsep.org/>) και ΔΙΚΤΥΟ ΚοινΣΕπ (<http://koinsep.org/>), φορείς της Αυτοδιοίκησης, καθώς και άλλους Φορείς, με στόχο την ανάδειξη ενός διευρυμένου «Οικοσυστήματος ΚΑΛΟ», με στόχο τη διεύρυνση και ανάπτυξη του οικονομικού και κοινωνικού αντίκτυπου της ΚΑΛΟ στην Ελλάδα.

Οι παραπάνω «ΤΔ» συνθέτουν το Οικοσύστημα ΟΙΚ.ΚΑΛΟ σε μία ενιαία Πράξη. Η Πράξη θα υλοποιηθεί με τις διαδικασίες προσφυγής σε εξωτερικούς αναδόχους (Ν. 4412/2016). Θα προκηρυχθεί το σύνολο του προϋπολογισμού της Πράξης, χωρίς ο φορέας να παρακρατά διαχειριστικά ή άλλους είδους ανταλλάγματα ή αμοιβές. Επιπρόσθετα, από την υλοποίηση του Έργου δεν προκύπτουν άμεσα ή έμμεσα υλικά οφέλη για το Δικαιούχο, δεδομένου ότι δεν συμπεριλαμβάνονται εξοπλισμός, υποδομές κ.λπ.

Οι απολαβές των Επιχειρήσεων ΚΑΛΟ, υφισταμένων ή υπό ίδρυση δεν θα είναι άμεσες, ούτε θα έχουν εξαιρέσεις η προϋποθέσεις συμμετοχής ή πρόσβασης στις υπηρεσίες της Πράξης, θα παρέχονται ελεύθερα και χωρίς χωρικούς, κλαδικούς ή άλλους περιορισμούς. Στο πλαίσιο του Τομέα Δραστηριοτήτων 2 (ΤΔ.2), περιλαμβάνεται επίσης η ανοιχτή, ελεύθερη και χωρίς ανταλλάγματα πρόσβαση των Φορέων ΚΑΛΟ σε βάσεις δεδομένων, μέσω της δομημένης και συστηματικής αξιοποίησης στοιχείων και πληροφοριών σε εθνικό/διεθνές επίπεδο και της αντίστοιχης παραγωγής τακτικών Ειδικών Αναφορών (Special Reports), που θα ενισχύουν τις επιχειρηματικές διεξόδους σε νέους/νεοφυείς τομείς της ΚΑΛΟ, τις ικανότητες εξωστρέφειας των ΜΜΕ και θα τις υποστηρίζουν στην προετοιμασία στρατηγικών, σχεδίων δράσης, roadmaps κ.λπ. Η πρόσβαση των ΜΜΕ σε αυτές τις υπηρεσίες, θα γίνεται αποκλειστικά μέσω της ψηφιακής πλατφόρμας **e - Social Economy Initiatives & Services (e-SEIS)**.

Η αναλυτική διάρθρωση των ΤΔ σε επιμέρους Υπο-τομείς και Ενέργειες/Εργασίες στον Πίνακα που ακολουθεί (Error! Reference source not found.):

Πίνακας 1. Αναλυτική διάρθρωση Τομέων, Υπο-τομέων και Ενεργειών Έργου

ΤΔ	Ενέργειες / Εργασίες (Περιγραφή)
Τ.Δ.0	Συντονισμός, Οριζόντια Παρακολούθηση και Υποστήριξη του Έργου
ΤΔ-0.1	Επιστημονικός Συντονισμός του Έργου
ΤΔ-0.2	Οριζόντια Οργανωτική, Τεχνική και Επιστημονική Παρακολούθηση του Έργου
ΤΔ-0.3	Συντονισμός και παρακολούθηση των Εργαλείων, Μεθοδολογιών, Πιλοτικών Εφαρμογών, ανάπτυξης περιεχομένου, παροχής των Ηλεκτρονικών Υπηρεσιών κ.λπ.
ΤΔ-0.4	Συντονισμός και παρακολούθηση των Δράσεων ανάπτυξης Κοινωνικών Δικτύων και επιδεικτικών ενεργειών διάδοσης της ΚΑΛΟ, καθώς και της δημοσιότητας και διάχυσης των αποτελεσμάτων του Έργου



ΤΔ	Ενέργειες / Εργασίες (Περιγραφή)
Τ.Α.1	Παρατηρητήριο Ανάπτυξης Οικοσυστήματος ΚΑΛΟ στη Δυτική Αθήνα («Παρατηρητήριο ΚΑΛΟ»)
ΤΔ-1.1	Σχέδιο Δράσης Ανάπτυξης και Λειτουργίας του Οικοσυστήματος ΚΑΛΟ στη Δυτική Αθήνα, με δυνατότητες παροχής εξ αποστάσεως υπηρεσιών χωρίς όρους, προϋποθέσεις και ανταλλάγματα προς κάθε ενδιαφερόμενο,
ΤΔ-1.2	Ανάπτυξη μεθοδολογιών και εργαλείων για τη συγκέντρωση στατιστικών στοιχείων σχετικά με την αποτύπωση του κοινωνικού προφίλ της γεωγραφικής περιοχής Δυτικής Αθήνας (δείκτες, στατιστική κατανομή) με στόχο τη διάγνωση και την ανίχνευση αναγκών και δυνατοτήτων προσέγγισης, ανάπτυξης, ενεργοποίησης, λειτουργίας, διοίκησης και ανάπτυξης Φορέων ΚΑΛΟ, σύμφωνα με το εθνικό θεσμικό και κανονιστικό πλαίσιο. - (Ανοιχτές Ηλεκτρονικές Υπηρεσίες)
ΤΔ-1.3	Καταγραφή και διάδοση καλών πρακτικών από το εξωτερικό, μεταφορά τεχνογνωσίας και διάχυση καλών πρακτικών, προετοιμασία οδηγιών και γενικού και ειδικού ενημερωτικού υλικού και εργαλείων, τα οποία θα «διαχέονται» στο κοινό δωρεάν - (Ανοιχτές Ηλεκτρονικές Υπηρεσίες) -
ΤΔ-1.4	Σχεδιασμός συστήματος παρακολούθησης και συστηματικής συλλογής δεδομένων και πληροφοριών για τις δραστηριότητες και τις εξελίξεις στον τομέα στην Ελλάδα και τον ευρωπαϊκό χώρο - Επεξεργασία και ανάλυση των δεδομένων.
ΤΔ-1.5	Ανάπτυξη εργαλείων για την αξιολόγηση του «κοινωνικού αντίκτυπου» (Social Impact Assessment) για την αποτύπωση της παραγόμενης συλλογικής και κοινωνικής ωφέλειας που κομίζει η δραστηριότητα των Φορέων Κοινωνικής και Αλληλεγγύης Οικονομίας, σε οικονομικό, περιβαλλοντικό και κοινωνικό επίπεδο στις τοπικές κοινωνίες.
ΤΔ-1.6	Έρευνες αξιολόγησης του «κοινωνικού αντίκτυπου» από την ανάπτυξη της ΚΑΛΟ
ΤΔ-1.7	Ενημερωτικές και Επιστημονικές ηλεκτρονικές εκδόσεις του Παρατηρητηρίου
Τ.Α.2	Ηλεκτρονικές Υπηρεσίες Στήριξης της Ανάπτυξης του Οικοσυστήματος της ΚΑΛΟ στη Δυτική Αθήνα (West Athens e - Social Economy Initiatives & Services / e-SEIS)
ΤΔ-2.1	Ανάπτυξη ηλεκτρονικής πλατφόρμας e - Social Economy Initiatives & Services (e-SEIS)
ΤΔ-2.1.E.1	Αρχιτεκτονική e-SEIS, Ανάπτυξη Υποσυστημάτων Πλατφόρμα, Υποσυστήματα, Εξουσιοδοτήσεις, Β.Ι., Παρατηρητήριο, Forum, Εξωτερικές Οντότητες κ.λπ.
ΤΔ-2.1.E.2	Πιλοτική Λειτουργία της Πλατφόρμας e-SEIS
ΤΔ-2.1.E.3	Παραγωγική Λειτουργία της Πλατφόρμας e-SEIS
ΤΔ-2.1.E.4	Εκπαίδευση Χρηστών



ΤΔ	Ενέργειες / Εργασίες (Περιγραφή)
	ΤΔ-2.1.E.5 Προετοιμασία, Λειτουργία και Ενημέρωση Επιστημονικού και Τεχνολογικού Περιεχομένου Υποσυστημάτων– Ειδικοί Εμπειρογνώμονες
	ΤΔ-2.1.E.6 Προετοιμασία, Λειτουργία και Ενημέρωση Επιστημονικού και Τεχνολογικού Περιεχομένου Υποσυστημάτων - Εργαλεία και Συστήματα
ΤΔ-2.2	Παροχή ανοιχτών ηλεκτρονικών διαδραστικών πληροφοριών και ανάπτυξη εργαλείων προς χρήση από υφιστάμενους φορείς ΚΑΛΟ, μελλοντικούς κοινωνικούς επιχειρηματίες (μεμονωμένους ή σε ομάδες), άνεργους και εργαζομένους (ανεξαρτήτως του κλάδου στον οποίο απασχολούνται)
	ΤΔ-2.2.E.1 Πρόσβαση σε ένα ολοκληρωμένο και σύγχρονο στο Οικοσύστημα ΚΑΛΟ (τυπολογίες του θεσμικού καθεστώτος των φορέων ΚΑΛΟ, τεχνικές ίδρυσης και λειτουργίας φορέων ΚΑΛΟ, μεθοδολογίες για την κινητοποίηση και ενδυνάμωση τους)
	ΤΔ-2.2.E.2 Δημιουργία και υποστήριξη «Κοινοτήτων Κοινωνικής Οικονομίας» (μοντέλα συνεργασίας και δικτύωσης φορέων ΚΑΛΟ με άλλους φορείς του οικοσυστήματος ΚΑΛΟ, όπως ιδίως προμηθευτές, πελάτες, άλλοι φορείς ΚΑΛΟ)
	ΤΔ-2.2.E.3 Μεθοδολογίες και Υπηρεσίες για την κινητοποίηση και ενδυνάμωση στελεχών, φορέων και εν δυνάμει Επιχειρηματιών ΚΑΛΟ
	ΤΔ-2.2.E.4 Μεθοδολογίες, Δράσεις και Υπηρεσίες μέτρησης του κοινωνικού αντίκτυπου (η παραγόμενη συλλογική και κοινωνική ωφέλεια που κομίζει η δραστηριότητα ενός φορέα ΚΑΛΟ σε οικονομικό, περιβαλλοντικό και κοινωνικό επίπεδο στις τοπικές κοινωνίες) του φορέα ΚΑΛΟ
	ΤΔ-2.2.E.5 Πρόσβαση σε διαδικασίες Κοινωνικά Υπεύθυνων Δημοσίων Προμηθειών
	ΤΔ-2.2.E.6 Πρόσβαση σε ιδιωτικά χρηματοδοτικά εργαλεία (συμβατική ή νεοφυής επιχειρηματικότητα) υποστήριξης των φορέων ΚΑΛΟ
	ΤΔ-2.2.E.7 Πρόσβαση σε χρηματοδοτικά εργαλεία της κοινωνίας των πολιτών (χορηγίες από κοινωφελή ιδρύματα, πώληση αγαθών και υπηρεσιών σε φορείς της κοινωνίας των πολιτών)
	ΤΔ-2.2.E.8 Προώθηση συνεργασιών φορέων ΚΑΛΟ με επιχειρήσεις της κλασσικής ή της νεοφυούς επιχειρηματικότητας, με αξιοποίηση εργαλείων «γνωριμίας» και ευαισθητοποίησης των Επιχειρήσεων με την ΚΑΛΟ, αξιοποίησης της Εταιρικής Κοινωνικής Ευθύνης,



ΤΔ	Ενέργειες / Εργασίες (Περιγραφή)
	πιστοποίησης επιχειρήσεων ΚΑΛΟ σε προμηθευτική αλυσίδα ή σε δίκτυα πωλήσεων κ.ο.κ.
	ΤΔ-2.2.Ε.9 Πρόσβαση σε χρηματοδοτικά εργαλεία Διεθνών Οργανισμών
ΤΔ-2.3	Ανάπτυξη ηλεκτρονικών διαδραστικών πληροφοριών για την υποστήριξη Φορέων ΟΤΑ που ενδιαφέρονται να αναπτύξουν πρωτοβουλίες στα πεδία της ΚΑΛΟ
	ΤΔ-2.3.Ε.1 Υπηρεσίες ενημέρωσης και συμβουλευτικής για τις δυνατότητες και προϋποθέσεις συνεργασίας με φορείς ΚΑΛΟ
	ΤΔ-2.3.Ε.2 Υπηρεσίες ενημέρωσης και συμβουλευτικής για την συμμετοχή των Φορέων ΟΤΑ στην ανάπτυξη θεματικών, διαθεματικών ή τοπικών Οικοσυστημάτων ΚΑΛΟ
	ΤΔ-2.3.Ε.3 Υπηρεσίες σύζευξης των Φορέων ΟΤΑ με Ευπαθείς Ομάδες που ενδιαφέρονται να εξυπηρετηθούν από Φορείς ΚΑΛΟ ή/και να συμμετάσχουν σε αντίστοιχες επιχειρηματικές πρωτοβουλίες
	ΤΔ-2.3.Ε.4 Καλές πρακτικές και μεταφορά τεχνογνωσίας μεταξύ των Φορέων ΟΤΑ σε ζητήματα ΚΑΛΟ
Τ.Δ.3	Συμμετοχικές Δράσεις ανάπτυξης Κοινωνικών Δικτύων και επιδεικτικών ενεργειών και πρωτοβουλιών για την προώθηση και διάδοση της ΚΑΛΟ στη Δυτική Αθήνα
	ΤΔ-3.1 Έρευνες πεδίου για την ταυτότητα, το ρόλο και το καθεστώς της ΚΑΛΟ, με στόχο την προβολή της ΚΑΛΟ για την ανάδειξη των αξιών που πρεσβεύει καθώς και των ειδοποιών χαρακτηριστικών της (θα επιδιωχθεί η προβολή των διαφορετικών επιχειρησιακών μοντέλων που εντάσσονται στην ΚΑΛΟ, των προσδιοριστικών αξιών, του οράματος και της γενικότερης αποστολής των φορέων ΚΑΛΟ, καθώς και ο κοινωνικός, οικονομικός και περιβαλλοντικός αντίκτυπος τους)
	ΤΔ-3.2 Θεματικές Ημερίδες και Συνέδρια (σε φυσική ή/και σε διαδραστική εξ αποστάσεως μορφή) με ελεύθερη πρόσβαση και με κατάλληλη δημοσιότητα, ώστε να διασφαλιστούν τυχόν ζητήματα επιλεκτικής μεταχείρισης
	ΤΔ-3.3 Θεματικά Εργαστήρια των φορέων της ΚΑΛΟ και των εργαζομένων σε αυτούς σε ειδικά θέματα που απορρέουν από τις δυσκολίες τοπικότητας, του ιδιαίτερου αντικειμένου τους
	ΤΔ-3.4 Δράσεις δομημένης και συστηματικής πληροφόρησης για τους ενδιαφερόμενους (φυσικά πρόσωπα) να απασχοληθούν στον τομέα της ΚΑΛΟ
	ΤΔ-3.5 Δράσεις δομημένης και συστηματικής πληροφόρησης για στελέχη και αιρετούς κατ' αρχήν, των Δήμων της ΟΧΕ Δυτικής Αθήνας και, συνολικά, στα στελέχη και τους αιρετούς της Αυτοδιοίκησης και των Φορέων αυτής, χωρίς προϋποθέσεις και χωρικούς διαχωρισμούς



ΤΔ	Ενέργειες / Εργασίες (Περιγραφή)
ΤΔ-3.6	Εκδηλώσεις Εργαστήρια, Events κ.λπ. παρουσίασης και προβολής καινοτομικών / καλών πρακτικών ΚΑΛΟ σε τοπικό, περιφερειακό, εθνικό και διεθνές επίπεδο (στο πλαίσιο αυτό θα οργανωθούν συναντήσεις και συγκεντρώσεις φορέων της κοινωνίας των πολιτών, τοπικών επιχειρηματιών, φορέων του δημόσιου τομέα, δημοτικών δομών, νέων ή δυνητικών κοινωνικών επιχειρηματιών για την ανταλλαγή απόψεων, τον προσδιορισμό των αναγκών της τοπικής κοινωνίας, τον σχεδιασμό και την ανάπτυξη του κύκλου ζωής νέων υπηρεσιών και προϊόντων και την ανάπτυξη νέων εργαλείων κοινωνικής επιχειρηματικότητας)
ΤΔ-3.7	Ανάπτυξη «Εταιρικών Σχέσεων», Δίκτυα ΚΑΛΟ και Πιλοτικές Εφαρμογές Ιδεών ανάπτυξης δραστηριοτήτων ΚΑΛΟ
ΤΔ-3.8	Εκθέσεις προβολής των φορέων και πρωτοβουλιών ΚΑΛΟ, με αξιοποίηση των social media και λοιπών ηλεκτρονικών καναλιών
ΤΔ-3.9	Προβολή πρωτοβουλιών, δράσεων, δραστηριοτήτων, προϊόντων, υπηρεσιών κ.λπ. των Φορέων ΚΑΛΟ και διδάγματα, καλές πρακτικές από την Ελλάδα και το εξωτερικό
Τ.Δ.4	Οριζόντιες Δράσεις και Υποστηρικτικές Υπηρεσίες
ΤΔ-4.1	Επικοινωνιακό Πλάνο, Οριζόντιες Δράσεις Φυσικής και Ηλεκτρονικής Δημοσιότητας για την οριζόντια προβολή των Δράσεων και των Επιδιωκόμενων Αποτελεσμάτων του Έργου
ΤΔ-4.2	Ανάπτυξη, Επικαιροποίηση και Επιμέλεια Περιεχομένου
ΤΔ-4.3	Επιβράβευση της αριστείας και της καινοτομίας, κοινωνικής και μη, με αποδέκτες τους συντελεστές του Οικοσυστήματος Κοινωνικής και Αλληλέγγυας Οικονομίας κατ' αρχήν, στην περιοχή της Δυτικής Αθήνας και, συνολικά, στην Χώρα, χωρίς γεωγραφικούς, κλαδικούς ή άλλους διαχωρισμούς και προϋποθέσεις,
ΤΔ-4.4	Ηλεκτρονικό Φόρουμ, Ανταλλαγή Εμπειριών και Ενδυνάμωση Στελεχών και Φορέων ΚΑΛΟ
ΤΔ-4.5	Μονάδα Παροχής Πληροφοριών και Διευκρινίσεων (e-Helpdesk)

Η Πράξη περιλαμβάνει αποκλειστικά ζητήματα ΚΑΛΟ, λαμβάνοντας υπόψη τις ιδιαιτερότητες του τομέα ΚΑΛΟ, τόσο θεωρητικά, όσο και στο βαθμό ανάπτυξης του Τομέα στην Ελλάδα (χαμηλή διείσδυση και τοπικότητα), βλ. Μελέτη British Council (Ενότητα 2.5.1).

Οι ωφελοόμενοι της Πράξης μπορούν να διακριθούν σε άμεσα και έμμεσα ωφελοόμενους. Συγκεκριμένα:

1. Οι άμεσα ωφελοόμενοι της Πράξης είναι οι ακόλουθοι:

⇒ το σύνολο των ευπαθών ομάδων (ευάλωτες, ειδικές, λοιπές κ.λπ.) που βρίσκονται σε εργασιακή ηλικία, σύμφωνα με τους Νόμους 4019/2011 και 4430/2016. Στις λοιπές ομάδες συγκαταλέγονται μεταξύ άλλων οι δικαιούχοι του Ελάχιστου Εγγυημένου Εισοδήματος, οι νέοι ΕΑΕΚ/NEETs κ.λπ.



- ⇒ τα μέλη και οι εργαζόμενοι των υφιστάμενων φορέων ΚΑΛΟ, χωρίς γεωγραφικούς, κλαδικούς ή άλλους προσδιορισμούς,
- ⇒ οι ενδιαφερόμενοι του γενικού πληθυσμού που επιθυμούν να ενημερωθούν για τον τομέα της ΚΑΛΟ, χωρίς γεωγραφικούς, κλαδικούς ή άλλους προσδιορισμούς,
- ⇒ οι ενδιαφερόμενοι να δραστηριοποιηθούν στον τομέα της ΚΑΛΟ, χωρίς γεωγραφικούς, κλαδικούς ή άλλους προσδιορισμούς.

2. Οι έμμεσα ωφελούμενοι της Πράξης είναι οι ακόλουθοι:

- ⇒ οι συμβατικές επιχειρήσεις που, στο πλαίσιο της Εταιρικής Κοινωνικής Ευθύνης (ΕΚΕ), ενδιαφέρονται να συνεργασθούν με φορείς ΚΑΛΟ σε μια αμοιβαία επικοινωνιακή αλυσίδα αξίας, χωρίς γεωγραφικούς, κλαδικούς ή άλλους προσδιορισμούς,
- ⇒ τα στελέχη των Κοινωνικών Υπηρεσιών και Δομών των Δήμων ή Κοινωνικών Φορέων, που ενδιαφέρονται να αναπτύξουν πρωτοβουλίες στο πεδίο της ΚΑΛΟ στο πλαίσιο των αρμοδιοτήτων τους, οι οποίες επίσης θα παρέχονται προς τρίτους χωρίς όρους, προϋποθέσεις και ανταλλάγματα, κάθε είδους.

Σήμερα λειτουργούν στη Χώρα Κέντρα Στήριξης Φορέων ΚΑΛΟ⁶ με δραστηριότητες που εφαρμόζονται σε δύο τομείς δράσεων:

- ⇒ υπηρεσίες δημοσιότητας που απευθύνονται στο γενικό πληθυσμό, σε φυσικά πρόσωπα που ενδιαφέρονται να πληροφορηθούν για τα ζητήματα της Κ.Α.Λ.Ο., όπως επίσης και σε υποψήφιους κοινωνικούς επιχειρηματίες (α' δέσμη ενεργειών) και,
- ⇒ υπηρεσίες υποστήριξης και συμβουλευτικής σε υφιστάμενους Φορείς Κ.Α.Λ.Ο. ή/και σε φυσικά πρόσωπα που ενδιαφέρονται για την ίδρυση φορέων Κ.Α.Λ.Ο. (β' δέσμη ενεργειών).

Στο πλαίσιο της Πράξης, προβλέπονται συμπληρωματικές δράσεις, με την συγκρότηση «Παρατηρητηρίου ΚΑΛΟ», προβλέποντας την παροχή ηλεκτρονικών υπηρεσιών, καθώς και την αντίστοιχη ανάπτυξη υπηρεσιών διάδοσης και διάχυσης, τεχνογνωσίας, πρόσβασης σε διεθνείς βάσεις δεδομένων κ.λπ., ομοίως με έμφαση σε ηλεκτρονικές υπηρεσίες. Οι δραστηριότητες που αναπτύσσονται στην υπό εξέταση Πράξη παρέχονται κυρίως ηλεκτρονικά, χωρίς γεωγραφικούς ή άλλους περιορισμούς

Με βάση το περιεχόμενο της Πράξης, όπως εξειδικεύεται στις επόμενες ενότητες της παρούσης, τεκμηριώνεται ο σαφής διαχωρισμός των δράσεων της παρούσας Πράξης με τις αντίστοιχες που υλοποιούνται από το 2018 στο πλαίσιο του Επιχειρησιακού Προγράμματος «Ανάπτυξη Ανθρώπινου Δυναμικού, Εκπαίδευση και Δια Βίου Μάθηση» του ΕΣΠΑ 2014 – 2020 (Άξονες Προτεραιότητας 2,4,5 - Επενδυτική Προτεραιότητα 9.5: «Προώθηση της κοινωνικής επιχειρηματικότητας και της επαγγελματικής ενσωμάτωσης σε κοινωνικές επιχειρήσεις και την κοινωνική και αλληλέγγυο οικονομία ώστε να διευκολυνθεί η πρόσβαση στην απασχόληση» και Ειδικός Στόχος 1: «Ενίσχυση της απασχόλησης μέσω της ενίσχυσης της σύστασης και λειτουργίας Φορέων Κοινωνικής και Αλληλέγγυας Οικονομίας».

Περαιτέρω ανάλυση και κοστολόγηση των ΤΔ, Υποτομέων και Ενεργειών/Εργασιών γίνεται στην Ενότητα Β.5 της παρούσης.

⁶ <https://kalo.gov.gr/anakoinosi-schetika-me-ta-kentra-stirixis-foreon-k-al-o/>



B.2 Αναμενόμενα Οφέλη από την Υλοποίηση της Πράξης

Στόχος του Έργου είναι η ανάπτυξη του τομέα της Κοινωνικής και Αλληλέγγυας Οικονομίας (ΚΑΛΟ) κατ' αρχήν στη Δυτική Αθήνα, και λόγω της οριζόντιας φύσης των παρεχόμενων ηλεκτρονικών υπηρεσιών, σε όλη τη Χώρα. Η Πράξη συνδυάζεται, ως προς τις δυνατότητες παροχής υπηρεσιών για την ανάπτυξη της επιχειρηματικότητας με τις λοιπές «οριζόντιου» χαρακτήρα υπηρεσίες αναβάθμισης, στήριξης και διάχυσης της Επιχειρηματικότητας στη Δυτική Αθήνα, παρέχονται υπηρεσίες σε φυσική και ηλεκτρονική μορφή με στόχους την αναβάθμιση των ικανοτήτων των επιχειρήσεων σε ζητήματα εξωστρέφειας, συνεργασιών και συνεργιών, την υποστήριξη της ανάπτυξης βιώσιμων ανταγωνιστικών πλεονεκτημάτων και την ισχυροποίησή τους με έμφαση στην εξωστρέφεια και το άνοιγμα σε νέες αγορές. κ.λπ.

Η παρούσα Δράση συνδέεται έμμεσα με τον «Μηχανισμό Ανάπτυξης και Προαγωγής της Επιχειρηματικότητας» (3.δ.ΑΣΔΑ.1).

Μέσω της Δράσης 3.δ.ΑΣΔΑ.1 επιδιώκεται η άρση της διαχρονικής έλλειψης συλλογικών επιχειρηματικών θεσμών και απουσία «ταυτότητας» της Δυτικής Αθήνας ως επιχειρηματικού και επενδυτικού προορισμού με τη συγκρότηση «Μηχανισμού Ανάπτυξης και Προαγωγής της Επιχειρηματικότητας» και η ανάπτυξη δικτύου κέντρων ενημέρωσης. Μέσω της κινητοποίησης των κλασσικών επιχειρήσεων, αλλά και των Επιχειρήσεων ΚΑΛΟ, στοχεύεται η καθιέρωση συλλογικών διαδικασιών προώθησης της επιχειρηματικότητας και προβολής της Δυτικής Αθήνας ως επιχειρηματικού και επενδυτικού προορισμού, μέσα από την εγκαθίδρυση επιχειρηματικών συνεργασιών και συνεργιών, καθώς και η ανάπτυξη κοινών δραστηριοτήτων, πρωτοβουλιών και «ικανοτήτων» στους τοπικούς συλλογικούς επαγγελματικούς φορείς της περιοχής.

Στην ίδια Δράση προβλέπεται η ανάπτυξη «Δικτύου» Κέντρων «φυσικής» ενημέρωσης και διεπαφής με επιχειρήσεις, επενδυτές κ.λπ. στη Δυτική Αθήνα με δύο σημεία παροχής υπηρεσιών πληροφόρησης για την επιχειρηματικότητα και τις επενδύσεις.

Γίνεται επίσης κατανοητή η αλληλεπίδραση των Δράσεων 9.5.1 (ΚΑΛΟ, ΕΚΤ) και 3.δ.1 και 3.ε.1 (ΕΤΠΑ), μέσω της οποίας συγκροτείται ένας ενιαίος μηχανισμός ανάπτυξης και προαγωγής της επιχειρηματικότητας, μεταξύ των οποίων και στους Τομείς της ΚΑΛΟ, καθώς και της σταδιακής τοποθέτησης της Δυτικής Αθήνας στον εθνικό και διεθνή ανταγωνισμό, λαμβάνοντας υπόψη τις συνθήκες συνεργασίας με Φορείς ΚΑΛΟ σε επίπεδο Ε.Ε.

Η παρούσα Πράξη συνεισφέρει θετικά στα ακόλουθα ζητήματα:

- ⇒ Στην πολυκαναλική προσέγγιση των δυνατοτήτων άσκησης επιχειρηματικών δραστηριοτήτων και στην αναβάθμιση του ρόλου της ΚΑΛΟ στην άσκηση σύγχρονων επιχειρηματικών δραστηριοτήτων
- ⇒ στην τοποθέτηση της Δυτικής Αθήνας ως επιχειρηματικού και επενδυτικού προορισμού και τύπου εγκατάστασης νέων επιχειρήσεων



- ⇒ στην απλοποίηση του επιχειρηματικού περιβάλλοντος, ως προς την εμπλοκή της Αυτοδιοίκησης στην αδειοδότηση, λειτουργία και ρύθμιση ζητημάτων άσκησης επιχειρηματικών δραστηριοτήτων κατ' αρχήν στη Δυτική Αθήνα και, γενικότερα στην Αττική και στη Χώρα,
- ⇒ στην κινητοποίηση επαγγελματικών εταίρων κατ' αρχήν της Δυτικής Αθήνας και, γενικότερα, της Αττικής και της Χώρας, με έμφαση και στις επιχειρήσεις τοπικού χαρακτήρα
- ⇒ στην αντιμετώπιση των φαινομένων ανεργίας και στην παροχή κινήτρων για τη βελτίωση των δεξιοτήτων του ανθρώπινου δυναμικού
- ⇒ στην ανάπτυξη και προώθηση της επιχειρηματικότητας (γενικά και ειδικά)
- ⇒ στη βελτίωση του οικονομικού και διοικητικού περιβάλλοντος

B.3 Κρίσιμοι Παράγοντες Επιτυχίας

Ως κρίσιμοι παράγοντες επιτυχίας του παρόντος Έργου κρίνονται οι ακόλουθοι:

- ⇒ η διασφάλιση των συνεργιών μεταξύ των Δράσεων των Θ.Σ. 2, 3, 8 και 9 της ΒΑΑ/OXE της Δυτικής Αθήνας,
- ⇒ ο συνδυασμός αξιοποίησης των υπηρεσιών των Δράσεων του «Μηχανισμού Ανάπτυξης και Προαγωγής της Επιχειρηματικότητας» (3.δ.ΑΣΔΑ.1) και της οριζόντιας Δράσης Στήριξης της Επιχειρηματικότητας με έμφαση στην εξωστρέφεια (3.ε.ΑΣΔΑ.1),
- ⇒ η κινητοποίηση των Φορέων ΚΑΛΟ, όχι μόνο της Δυτικής Αθήνας, αλλά και άλλων που εν γένει, συνεργάζονται και συναλλάσσονται με επιχειρήσεις που είναι εγκατεστημένες στη Δυτική Αθήνα ή/και είναι εγκατεστημένες σε υποβαθμισμένες περιοχές της Χώρας με ομοειδή προβλήματα τοπικότητας, απομόνωσης, έλλειψης εξωστρέφειας και έλλειψης γενικών και ειδικών υποδομών,
- ⇒ η υψηλής ποιότητας Διαχείριση του Έργου και η αντιμετώπιση των προκλήσεων υπό το πρίσμα της συνολικής παρέμβασης που επιχειρείται από την Αναθέτουσα Αρχή.
- ⇒ η υιοθέτηση βέλτιστων πρακτικών που αφορούν την καλή υλοποίηση του Έργου, συμπεριλαμβανομένης της συστηματικής καταγραφής των κινδύνων και των λοιπών παραγόντων που απορρέουν από τις ιδιαιτερότητες της ΚΑΛΟ.

Τέλος, ως ιδιαίτερα σημαντική παράμετρος για την επιτυχή ολοκλήρωση του Έργου θεωρείται η κατανόηση των ιδιαιτεροτήτων της περιοχής εφαρμογής της Πράξης.

B.4 Πλαίσιο Υλοποίησης του Έργου - Ταξινόμηση Δραστηριοτήτων κατά CPV

Το Έργο θα υλοποιηθεί μέσω παροχής υπηρεσιών και, συγκεκριμένα, ως «δημόσια σύμβαση γενικών υπηρεσιών» κατά την έννοια της περίπτωσης (β) της παραγράφου 9 του άρθρου 2 «Ορισμοί» (άρθρο 2 και άρθρο 33 παρ. 1 εδάφιο β' της Οδηγίας 2014/24/ΕΕ και άρθρο 2 της Οδηγίας 2014/25/ΕΕ) του Νόμου 4412/2016 «Δημόσιες Συμβάσεις Έργων, Προμηθειών και Υπηρεσιών (προσαρμογή στις Οδηγίες 2014/24/ ΕΕ και 2014/25/ΕΕ)» (ΦΕΚ Α' 147/8-8-2016), όπως έχει τροποποιηθεί, ισχύει και εφαρμόζεται.

Η ανάθεση της υπηρεσίας θα γίνει μέσω ανοιχτής Προκήρυξης Σύναψης Δημόσιας Σύμβασης Διεθνούς Ηλεκτρονικού Διαγωνισμού, με βάση το Νόμο 4412/2016 «Δημόσιες Συμβάσεις Έργων,



Προμηθειών και Υπηρεσιών (προσαρμογή στις Οδηγίες 2014/24/ ΕΕ και 2014/25/ΕΕ)» (ΦΕΚ Α' 147/8-8-2016), όπως έχει τροποποιηθεί, ισχύει και εφαρμόζεται.

Σύμφωνα με την ισχύουσα κωδικοποίηση των υπηρεσιών περί ευρωπαϊκού κοινού λεξιλογίου για τις δημόσιες συμβάσεις (CPV) οι παρεχόμενες υπηρεσίες στο πλαίσιο του παρόντος Έργου ταξινομούνται με τους ακόλουθους κωδικούς CPV:

Πίνακας 2. CPV Έργου

A.A.	Είδος	CPV
1.	Υπηρεσίες παροχής συμβουλών σε θέματα σχεδιασμού	72212517-6
2.	Υπηρεσίες καθοδήγησης και παροχής συμβουλών	79416100-4
3.	Υπηρεσίες ανάπτυξης λογισμικού τεχνολογίας των πληροφοριών	79415200-8
4.	Υπηρεσίες ανάπτυξης λογισμικού διαχείρισης περιεχομένου	72212783-1
5.	Υπηρεσίες παροχής συμβουλών σε θέματα ανάπτυξης επιχειρηματικών δραστηριοτήτων	79411100-9
6.	Υπηρεσίες διαχείρισης θεμάτων που αφορούν τις δημόσιες Σχέσεις	85312300-2

B.5 Αναλυτική Περιγραφή Φυσικού Αντικειμένου του Έργου

Η Πράξη στοχεύει στην ανάπτυξη ενός Οικοσυστήματος Κοινωνικής και Αλληλέγγυας Οικονομίας (Οικ. ΚΑΛΟ), μέσω του οποίου θα στηριχθεί η ανάπτυξη επιχειρηματικών πρωτοβουλιών και θα ενισχυθεί η προώθηση της απασχόλησης των ευπαθών ομάδων του πληθυσμού, κατ' αρχήν στη Δυτική Αθήνα (που χαρακτηρίζεται από αυξημένα ποσοστά κινδύνου φτώχειας και ακραίας φτώχειας), αλλά και στο σύνολο της Χώρας, χωρίς γεωγραφικούς ή άλλους περιορισμούς.

Το Οικοσύστημα ΚΑΛΟ συγκροτείται από την σύνθεση των δραστηριοτήτων της αγοράς, της κοινωνίας των πολιτών, των φορέων της τοπικής αυτοδιοίκησης, των ακαδημαϊκών ιδρυμάτων και των κοινωνικών δικτύων που επιδιώκουν να δημιουργήσουν ένα ευνοϊκό περιβάλλον για την ανάπτυξη και αξιοποίηση πρωτοβουλιών στο πεδίο της ΚΑΛΟ.

Η Πράξη θα υλοποιηθεί μεθοδολογικά μέσω των παρακάτω αλληλοσυμπληρούμενων **Τομέων Δραστηριοτήτων (ΤΔ)**:

- ⇒ **ΤΔ.0:** Συντονισμός, Παρακολούθηση, Επιστημονική Στήριξη του Έργου,
- ⇒ **ΤΔ.1:** Παρατηρητήριο Ανάπτυξης Οικοσυστήματος ΚΑΛΟ στη Δυτική Αθήνα («Παρατηρητήριο ΚΑΛΟ»),
- ⇒ **ΤΔ.2:** Ηλεκτρονικές Υπηρεσίες Στήριξης της Ανάπτυξης του Οικοσυστήματος της ΚΑΛΟ στη Δυτική Αθήνα (**e - Social Economy Initiatives & Services / e-SEIS**),
- ⇒ **ΤΔ.3:** Συμμετοχικές Δράσεις ανάπτυξης Κοινωνικών Δικτύων και Επιδεικτικών Ενεργειών και Πρωτοβουλιών για την Προώθηση και Διάδοση της ΚΑΛΟ,



⇒ **ΤΔ.4:** Οριζόντιες Δράσεις και Υπηρεσίες.

Σε κάθε Τομέα Δραστηριότητας, προβλέπονται οι ακόλουθες Υπηρεσίες:

B.5.1 ΤΔ.0: Συντονισμός, Παρακολούθηση, Επιστημονική Στήριξη του Έργου,

Περιλαμβάνονται

- ⇒ ο Επιστημονικός Συντονισμός του Έργου
- ⇒ η Οριζόντια Οργανωτική, Τεχνική και Επιστημονική Παρακολούθηση του Έργου (ΤΔ-1 έως και ΤΔ-4)
- ⇒ η Οργανωτική, Τεχνική και Επιστημονική Παρακολούθηση του Έργου
- ⇒ ο Συντονισμός και παρακολούθηση των Εργαλείων, Μεθοδολογιών, Πιλοτικών Εφαρμογών, ανάπτυξης περιεχομένου, παροχής των Ηλεκτρονικών Υπηρεσιών κ.λπ.
- ⇒ ο Συντονισμός και παρακολούθηση των Δράσεων ανάπτυξης Κοινωνικών Δικτύων και επιδεικτικών ενεργειών διάδοσης της ΚΑΛΟ, καθώς και της δημοσιότητας και διάχυσης των αποτελεσμάτων του Έργου

Οι υπηρεσίες συμβουλευτικής που προβλέπονται στο πλαίσιο της Πράξης θα παρέχονται αποκλειστικά σε ηλεκτρονική μορφή και θα αφορούν οριζόντια θέματα δημιουργίας μιας επιχείρησης ΚΑΛΟ (με τις ιδιαιτερότητες που αναφέρονται παρακάτω) ή σε ζητήματα συνεργασιών με τρίτους φορείς ή σε ζητήματα της ιδιαίτερης ενασχόλησης ή σε ζητήματα μεταφοράς τεχνογνωσίας ή σε στήριξη διεύρυνσης των αντικειμένων ενασχόλησης των ΚΑΛΟ σε νέες τεχνολογίες ή την υιοθέτηση νέων τεχνολογιών και μεθόδων σε υφιστάμενες δραστηριότητες.

Όπως προκύπτει από έρευνα του British Council στην Ελλάδα (2017)⁷, η οποία διενεργήθηκε στο πλαίσιο της τεχνικής βοήθειας προς το Υπουργείο Εργασίας, Κοινωνικής Ασφάλισης και Κοινωνικής Αλληλεγγύης με την συνεργασία της Υπηρεσίας Στήριξης Διαρθρωτικών Μεταρρυθμίσεων της Ευρωπαϊκής Επιτροπής (SRSS), η πρόωθηση της ΚΑΛΟ στην Ελλάδα περιορίζεται σε τοπικές ή ασυνεχείς προσπάθειες και πρωτοβουλίες, με τα ακόλουθα ιδιαίτερα χαρακτηριστικά:

- ⇒ το 68% των φορέων της ΚΑΛΟ έχουν συσταθεί τα τελευταία πέντε χρόνια, και από αυτούς πάνω από το 40% τα τελευταία τρία χρόνια. Εν ολίγοις, μεγάλο μέρος του τομέα της ΚΑΛΟ μπορεί να χαρακτηριστεί ως νέο σε ηλικία/σε πρώιμο στάδιο.
- ⇒ Η δυσκολία αυτή μπορεί να δικαιολογεί το γεγονός ότι ένα μεγάλο ποσοστό (74%) έχουν ετήσιο κύκλο εργασιών (τζίρο) κάτω από 50.000 ευρώ, μιας και η σύντομη περίοδος λειτουργίας τους καθιστά δύσκολη την εδραίωσή τους στην αγορά.
- ⇒ Οι Φορείς ΚΑΛΟ λειτουργούν τοπικό επίπεδο: οι περισσότεροι δραστηριοποιούνται σε επίπεδο συνοικιακό (γειτονιάς), τοπικό και περιφερειακό, αν και μια σημαντική μειοψηφία λειτουργεί και σε εθνικό ή διεθνές επίπεδο.
- ⇒ Επικεντρωμένοι στον άνθρωπο: το 78% των Φορέων ΚΑΛΟ επιχειρούν να αντιμετωπίσουν το πρόβλημα της ανεργίας. Αυτός είναι -με διαφορά- ο πιο συνήθης κοινωνικός στόχος των φορέων

⁷ https://www.britishcouncil.org/sites/default/files/execsummary_greece_social_and_solidarity_economy_report_greek_british_council.pdf



της ΚΑΛΟ, και το 37% επανεπενδύουν το όποιο οικονομικό πλεόνασμα προκύπτει στη δημιουργία θέσεων εργασίας.

⇒ Βοήθεια σε όσους έχουν ανάγκη: το 55% βοηθούν μακροχρόνια ανέργους, ενώ ένα σημαντικό ποσοστό βοηθάει ηλικιωμένους, άτομα με μαθησιακή ή σωματική αναπηρία, πρόσφυγες και αιτούντες άσυλο.

Αναλυτικά περιλαμβάνει τους παρακάτω υποτομείς:

ΤΔ-0.1	Επιστημονικός Συντονισμός του Έργου
ΤΔ-0.2	Οριζόντια Οργανωτική, Τεχνική και Επιστημονική Παρακολούθηση του Έργου
ΤΔ-0.3	Συντονισμός και παρακολούθηση των Εργαλείων, Μεθοδολογιών, Πιλοτικών Εφαρμογών, ανάπτυξης περιεχομένου, παροχής των Ηλεκτρονικών Υπηρεσιών κ.λπ.
ΤΔ-0.4	Συντονισμός και παρακολούθηση των Δράσεων ανάπτυξης Κοινωνικών Δικτύων και επιδεικτικών ενεργειών διάδοσης της ΚΑΛΟ, καθώς και της δημοσιότητας και διάχυσης των αποτελεσμάτων του Έργου

B.5.2 ΤΔ.1: Παρατηρητήριο Ανάπτυξης Οικοσυστήματος ΚΑΛΟ στη Δυτική Αθήνα («Παρατηρητήριο ΚΑΛΟ»).

Ο Τομέας Δραστηριότητας ΤΔ-1 περιλαμβάνει το πλέγμα των παρεμβάσεων δημιουργίας και ωρίμανσης του Οικοσυστήματος Κοινωνικής και Αλληλέγγυας Οικονομίας, μέσω της ανάπτυξης και λειτουργίας του «Παρατηρητηρίου ΚΑΛΟ», που θα προωθήσει τις ακόλουθες ενδεικτικές ενέργειες:

- ⇒ Σχέδιο Δράσης Ανάπτυξης και Λειτουργίας του Οικοσυστήματος ΚΑΛΟ στη Δυτική Αθήνα, με δυνατότητες παροχής εξ αποστάσεως υπηρεσιών χωρίς όρους, προϋποθέσεις και ανταλλάγματα προς κάθε ενδιαφερόμενο,
- ⇒ Ανάπτυξη μεθοδολογιών και εργαλείων για τη συγκέντρωση στατιστικών στοιχείων σχετικά με την αποτύπωση του κοινωνικού προφίλ της γεωγραφικής περιοχής Δυτικής Αθήνας (δείκτες, στατιστική κατανομή) με στόχο τη διάγνωση και την ανίχνευση αναγκών και δυνατοτήτων προσέγγισης, ανάπτυξης, ενεργοποίησης, λειτουργίας, διοίκησης και ανάπτυξης Φορέων ΚΑΛΟ, σύμφωνα με το εθνικό θεσμικό και κανονιστικό πλαίσιο.
- ⇒ Καταγραφή καλών πρακτικών από το εξωτερικό, μεταφορά τεχνογνωσίας και διάχυση καλών πρακτικών, προετοιμασία οδηγών και γενικού και ειδικού ενημερωτικού υλικού και εργαλείων, τα οποία θα «διαχέονται» στο κοινό δωρεάν,
- ⇒ Σχεδιασμός συστήματος παρακολούθησης και συστηματικής συλλογής δεδομένων και πληροφοριών για τις δραστηριότητες και τις εξελίξεις στον τομέα στην Ελλάδα και τον ευρωπαϊκό χώρο - Επεξεργασία και ανάλυση των δεδομένων.
- ⇒ Ανάπτυξη εργαλείων για την αξιολόγηση του «κοινωνικού αντίκτυπου» (Social Impact Assessment) για την αποτύπωση της παραγόμενης συλλογικής και κοινωνικής ωφέλειας που κομίζει η δραστηριότητα των Φορέων Κοινωνικής και Αλληλέγγυας Οικονομίας, σε οικονομικό, περιβαλλοντικό και κοινωνικό επίπεδο στις τοπικές κοινωνίες.
- ⇒ Έρευνες αξιολόγησης του «κοινωνικού αντίκτυπου» από την ανάπτυξη της ΚΑΛΟ



⇒ Ενημερωτικές εκδόσεις του Παρατηρητήριου (σε ηλεκτρονική μορφή). Η εκπόνηση των ειδικών Εκθέσεων / Αναφορών συνδέεται με την παρακολούθηση και συστηματική συλλογή δεδομένων και πληροφοριών για τις δραστηριότητες και τις εξελίξεις του τομέα ΚΑΛΟ στην Ελλάδα και τον ευρωπαϊκό χώρο. Περιλαμβάνει επεξεργασία και ανάλυση των δεδομένων και προετοιμασία στοχευμένων εκθέσεων στην μικρο-επιχειρηματικότητα που συνήθως αναπτύσσεται στο πλαίσιο των δραστηριοτήτων ΚΑΛΟ. Όπου είναι αναγκαίο, ο Ανάδοχος θα προσφεύγει σε εξωτερικούς εμπειρογνώμονες ανάλογα με το θέμα για την πληρότητα και επικαιρότητα των ειδικών Εκθέσεων / Αναφορών

Αναλυτικά περιλαμβάνει τους παρακάτω υποτομείς:

ΤΔ-1.1	Σχέδιο Δράσης Ανάπτυξης και Λειτουργίας του Οικοσυστήματος ΚΑΛΟ στη Δυτική Αθήνα, με δυνατότητες παροχής εξ αποστάσεως υπηρεσιών χωρίς όρους, προϋποθέσεις και ανταλλάγματα προς κάθε ενδιαφερόμενο,
ΤΔ-1.2	Ανάπτυξη μεθοδολογιών και εργαλείων για τη συγκέντρωση στατιστικών στοιχείων σχετικά με την αποτύπωση του κοινωνικού προφίλ της γεωγραφικής περιοχής Δυτικής Αθήνας (δείκτες, στατιστική κατανομή) με στόχο τη διάγνωση και την ανίχνευση αναγκών και δυνατοτήτων προσέγγισης, ανάπτυξης, ενεργοποίησης, λειτουργίας, διοίκησης και ανάπτυξης Φορέων ΚΑΛΟ, σύμφωνα με το εθνικό θεσμικό και κανονιστικό πλαίσιο. - (Ανοιχτές Ηλεκτρονικές Υπηρεσίες)
ΤΔ-1.3	Καταγραφή και διάδοση καλών πρακτικών από το εξωτερικό, μεταφορά τεχνογνωσίας και διάχυση καλών πρακτικών, προετοιμασία οδηγιών και γενικού και ειδικού ενημερωτικού υλικού και εργαλείων, τα οποία θα «διαχέονται» στο κοινό δωρεάν - (Ανοιχτές Ηλεκτρονικές Υπηρεσίες) -
ΤΔ-1.4	Σχεδιασμός συστήματος παρακολούθησης και συστηματικής συλλογής δεδομένων και πληροφοριών για τις δραστηριότητες και τις εξελίξεις στον τομέα στην Ελλάδα και τον ευρωπαϊκό χώρο - Επεξεργασία και ανάλυση των δεδομένων.
ΤΔ-1.5	Ανάπτυξη εργαλείων για την αξιολόγηση του «κοινωνικού αντίκτυπου» (Social Impact Assessment) για την αποτύπωση της παραγόμενης συλλογικής και κοινωνικής ωφέλειας που κομίζει η δραστηριότητα των Φορέων Κοινωνικής και Αλληλέγγυας Οικονομίας, σε οικονομικό, περιβαλλοντικό και κοινωνικό επίπεδο στις τοπικές κοινωνίες.
ΤΔ-1.6	Έρευνες αξιολόγησης του «κοινωνικού αντίκτυπου» από την ανάπτυξη της ΚΑΛΟ
ΤΔ-1.7	Ενημερωτικές και Επιστημονικές ηλεκτρονικές εκδόσεις του Παρατηρητήριου

B.5.3 Ανάλυση του ΤΔ.2: Ηλεκτρονικές Υπηρεσίες Στήριξης της Ανάπτυξης του Οικοσυστήματος της ΚΑΛΟ στη Δυτική Αθήνα (e - Social Economy Initiatives & Services / e-SEIS)

Προβλέπεται η ενίσχυση των κύριων συντελεστών ανάπτυξης του ΟΙΚ.ΚΑΛΟ, μέσω της ανάπτυξης ενός πλέγματος ηλεκτρονικών υπηρεσιών στήριξης, που αναπτύσσονται σε μια ενιαία ψηφιακή πλατφόρμα και διακρίνονται, ως προς την παροχή διαφοροποιημένων υπηρεσιών, ενδεικτικά ως εξής:



α) παροχή ανοιχτών ηλεκτρονικών διαδραστικών πληροφοριών και ανάπτυξη εργαλείων προς χρήση από υφιστάμενους φορείς ΚΑΛΟ, μελλοντικούς κοινωνικούς επιχειρηματίες (μεμονωμένους ή σε ομάδες), άνεργους και εργαζομένους (ανεξαρτήτως του κλάδου στον οποίο απασχολούνται).

Οι ψηφιακές υπηρεσίες ενημέρωσης προς τους δυνητικούς κοινωνικούς επιχειρηματίες θα περιλαμβάνουν ενδεικτικά:

- ⇒ Πρόσβαση σε ένα ολοκληρωμένο και σύγχρονο στο Οικοσύστημα ΚΑΛΟ (τυπολογίες του θεσμικού καθεστώτος των φορέων ΚΑΛΟ, τεχνικές ίδρυσης και λειτουργίας φορέων ΚΑΛΟ, μεθοδολογίες για την κινητοποίηση και ενδυνάμωση τους)
- ⇒ Δημιουργία και υποστήριξη «Κοινοτήτων Κοινωνικής Οικονομίας» (μοντέλα συνεργασίας και δικτύωσης φορέων ΚΑΛΟ με άλλους φορείς του οικοσυστήματος ΚΑΛΟ., όπως ιδίως προμηθευτές, πελάτες, άλλοι φορείς ΚΑΛΟ).

Οι ψηφιακές υπηρεσίες ενημέρωσης προς τους υφιστάμενους φορείς ΚΑΛΟ θα περιλαμβάνουν ενδεικτικά:

- ⇒ Μεθοδολογίες και Υπηρεσίες για την κινητοποίηση και ενδυνάμωση στελεχών, φορέων και εν δυνάμει Επιχειρηματιών ΚΑΛΟ
- ⇒ Μεθοδολογίες, Δράσεις και Υπηρεσίες μέτρησης του κοινωνικού αντίκτυπου (η παραγόμενη συλλογική και κοινωνική ωφέλεια που κομίζει η δραστηριότητα ενός φορέα ΚΑΛΟ σε οικονομικό, περιβαλλοντικό και κοινωνικό επίπεδο στις τοπικές κοινωνίες) του φορέα ΚΑΛΟ
- ⇒ Πρόσβαση σε διαδικασίες Κοινωνικά Υπεύθυνων Δημοσίων Προμηθειών
- ⇒ Πρόσβαση σε ιδιωτικά χρηματοδοτικά εργαλεία (συμβατική ή νεοφυής επιχειρηματικότητα) υποστήριξης των φορέων ΚΑΛΟ
- ⇒ Πρόσβαση σε χρηματοδοτικά εργαλεία της κοινωνίας των πολιτών (χορηγίες από κοινωφελή ιδρύματα, πώληση αγαθών και υπηρεσιών σε φορείς της κοινωνίας των πολιτών)
- ⇒ Προώθηση συνεργασιών φορέων ΚΑΛΟ με επιχειρήσεις της κλασσικής ή της νεοφυούς επιχειρηματικότητας, με αξιοποίηση εργαλείων «γνωριμίας» και ευαισθητοποίησης των Επιχειρήσεων με την ΚΑΛΟ, αξιοποίησης της Εταιρικής Κοινωνικής Ευθύνης, πιστοποίησης επιχειρήσεων ΚΑΛΟ σε προμηθευτική αλυσίδα ή σε δίκτυα πωλήσεων κ.ο.κ.
- ⇒ Πρόσβαση σε χρηματοδοτικά εργαλεία Διεθνών Οργανισμών και Δικτύων Συνεργασίας ΚΑΛΟ

β) ανάπτυξη ηλεκτρονικών διαδραστικών πληροφοριών για την υποστήριξη κατ' αρχήν των Δήμων της Δυτικής Αθήνας και, ελεύθερα, λοιπών Δήμων που ενδιαφέρονται να αναπτύξουν πρωτοβουλίες στο πεδίο της ΚΑΛΟ, παρέχοντας ιδίως

- ⇒ υπηρεσίες ενημέρωσης και συμβουλευτικής για τις δυνατότητες και προϋποθέσεις συνεργασίας με φορείς ΚΑΛΟ,
- ⇒ υπηρεσίες ενημέρωσης και συμβουλευτικής για την συμμετοχή τους στην ανάπτυξη του τοπικού Οικοσυστήματος Κοινωνικής και Αλληλέγγυας Οικονομίας και,



⇒ υπηρεσίες σύζευξης μεταξύ των φορέων της ΚΑΛΟ, των ληπτών προνοιακών επιδομάτων (ιδίως του Ελάχιστου Εγγυημένου Εισοδήματος)⁸ / τακτικών επιδομάτων ανεργίας και των εξυπηρετούμενων / ενδιαφερομένων να εξυπηρετηθούν από τις κοινωνικές υπηρεσίες των Δήμων.

Περιλαμβάνεται εκπαίδευση των Χρηστών, που αφορά στην λειτουργία και διαχείριση της ψηφιακής πλατφόρμας (admin), την υποστήριξη για την ενημέρωση του περιεχομένου της ιστοσελίδας και την παροχή επεξηγηματικού εγχειριδίου.

Αναλυτικά περιλαμβάνει τους παρακάτω υποτομείς και ενέργειες:

	Ανάπτυξη ηλεκτρονικής πλατφόρμας e - Social Economy Initiatives & Services (e-SEIS)	
ΤΔ-2.1	ΤΔ-2.1.E.1	Αρχιτεκτονική e-SEIS, Ανάπτυξη Υποσυστημάτων Πλατφόρμα, Υποσυστήματα, Εξουσιοδοτήσεις, Β.Ι., Παρατηρητήριο, Forum, Εξωτερικές Οντότητες κ.λπ.
	ΤΔ-2.1.E.2	Πιλοτική Λειτουργία της Πλατφόρμας e-SEIS
	ΤΔ-2.1.E.3	Παραγωγική Λειτουργία της Πλατφόρμας e-SEIS
	ΤΔ-2.1.E.4	Εκπαίδευση Χρηστών
	ΤΔ-2.1.E.5	Προετοιμασία, Λειτουργία και Ενημέρωση Επιστημονικού και Τεχνολογικού Περιεχομένου Υποσυστημάτων– Ειδικό Εμπειρογνώμονες
	ΤΔ-2.1.E.6	Προετοιμασία, Λειτουργία και Ενημέρωση Επιστημονικού και Τεχνολογικού Περιεχομένου Υποσυστημάτων - Εργαλεία και Συστήματα
ΤΔ-2.2	Παροχή ανοιχτών ηλεκτρονικών διαδραστικών πληροφοριών και ανάπτυξη εργαλείων προς χρήση από υφιστάμενους φορείς ΚΑΛΟ, μελλοντικούς κοινωνικούς επιχειρηματίες (μεμονωμένους ή σε ομάδες), άνεργους και εργαζομένους (ανεξαρτήτως του κλάδου στον οποίο απασχολούνται)	
	ΤΔ-2.2.E.1	Πρόσβαση σε ένα ολοκληρωμένο και σύγχρονο στο Οικοσύστημα ΚΑΛΟ (τυπολογίες του θεσμικού καθεστώτος των φορέων ΚΑΛΟ, τεχνικές ίδρυσης και λειτουργίας φορέων ΚΑΛΟ, μεθοδολογίες για την κινητοποίηση και ενδυνάμωση τους)
	ΤΔ-2.2.E.2	Δημιουργία και υποστήριξη «Κοινοτήτων Κοινωνικής Οικονομίας» (μοντέλα συνεργασίας και δικτύωσης φορέων ΚΑΛΟ με άλλους φορείς του οικοσυστήματος ΚΑΛΟ, όπως ιδίως προμηθευτές, πελάτες, άλλοι φορείς ΚΑΛΟ)

⁸ Σύμφωνα με την παρ. 2 του άρθρου 29 του Ν. 4659/2020 «Όπου στην κείμενη νομοθεσία αναφέρεται «Κοινωνικό Εισόδημα Αλληλεγγύης (Κ.Ε.Α.)», νοείται εφεξής το «Ελάχιστο Εγγυημένο Εισόδημα».



	ΤΔ-2.2.Ε.3	Μεθοδολογίες και Υπηρεσίες για την κινητοποίηση και ενδυνάμωση στελεχών, φορέων και εν δυνάμει Επιχειρηματιών ΚΑΛΟ
	ΤΔ-2.2.Ε.4	Μεθοδολογίες, Δράσεις και Υπηρεσίες μέτρησης του κοινωνικού αντίκτυπου (η παραγόμενη συλλογική και κοινωνική ωφέλεια που κομίζει η δραστηριότητα ενός φορέα ΚΑΛΟ σε οικονομικό, περιβαλλοντικό και κοινωνικό επίπεδο στις τοπικές κοινωνίες) του φορέα ΚΑΛΟ
	ΤΔ-2.2.Ε.5	Πρόσβαση σε διαδικασίες Κοινωνικά Υπεύθυνων Δημοσίων Προμηθειών
	ΤΔ-2.2.Ε.6	Πρόσβαση σε ιδιωτικά χρηματοδοτικά εργαλεία (συμβατική ή νεοφυής επιχειρηματικότητα) υποστήριξης των φορέων ΚΑΛΟ
	ΤΔ-2.2.Ε.7	Πρόσβαση σε χρηματοδοτικά εργαλεία της κοινωνίας των πολιτών (χορηγίες από κοινωφελή ιδρύματα, πώληση αγαθών και υπηρεσιών σε φορείς της κοινωνίας των πολιτών)
	ΤΔ-2.2.Ε.8	Προώθηση συνεργασιών φορέων ΚΑΛΟ με επιχειρήσεις της κλασσικής ή της νεοφυούς επιχειρηματικότητας, με αξιοποίηση εργαλείων «γνωριμίας» και ευαισθητοποίησης των Επιχειρήσεων με την ΚΑΛΟ, αξιοποίησης της Εταιρικής Κοινωνικής Ευθύνης, πιστοποίησης επιχειρήσεων ΚΑΛΟ σε προμηθευτική αλυσίδα ή σε δίκτυα πωλήσεων κ.ο.κ.
	ΤΔ-2.2.Ε.9	Πρόσβαση σε χρηματοδοτικά εργαλεία Διεθνών Οργανισμών
ΤΔ-2.3	Ανάπτυξη ηλεκτρονικών διαδραστικών πληροφοριών για την υποστήριξη Φορέων ΟΤΑ που ενδιαφέρονται να αναπτύξουν πρωτοβουλίες στα πεδία της ΚΑΛΟ	
	ΤΔ-2.3.Ε.1	Υπηρεσίες ενημέρωσης και συμβουλευτικής για τις δυνατότητες και προϋποθέσεις συνεργασίας με φορείς ΚΑΛΟ
	ΤΔ-2.3.Ε.2	Υπηρεσίες ενημέρωσης και συμβουλευτικής για την συμμετοχή των Φορέων ΟΤΑ στην ανάπτυξη θεματικών, διαθεματικών ή τοπικών Οικοσυστημάτων ΚΑΛΟ
	ΤΔ-2.3.Ε.3	Υπηρεσίες σύζευξης των Φορέων ΟΤΑ με Ευπαθείς Ομάδες που ενδιαφέρονται να εξυπηρετηθούν από Φορείς ΚΑΛΟ ή/και να συμμετάσχουν σε αντίστοιχες επιχειρηματικές πρωτοβουλίες
	ΤΔ-2.3.Ε.4	Καλές πρακτικές και μεταφορά τεχνογνωσίας μεταξύ των Φορέων ΟΤΑ σε ζητήματα ΚΑΛΟ

Β.5.4 Ανάλυση του ΤΔ.3: Συμμετοχικές Δράσεις ανάπτυξης Κοινωνικών Δικτύων και Επιδεικτικών Ενεργειών και Πρωτοβουλιών για την Προώθηση και Διάδοση της ΚΑΛΟ.

Στο πλαίσιο του Τομέα Δραστηριότητας ΤΔ-3, επιδιώκεται η προώθηση της Κοινωνικής και Αλληλέγγυας Οικονομίας (ΚΑΛΟ) κατ' αρχήν με πεδίο εφαρμογής τη Δυτική Αθήνα και δυνητικά με αποδέκτες / ωφελούμενους χωρίς γεωγραφική ή άλλα αναφορά, μέσω της ανάπτυξης και εφαρμογής συλλογικών και καινοτόμων δράσεων ευαισθητοποίησης, προβολής, προώθησης και



διάδοσης της ΚΑΛΟ, συμπεριλαμβανομένων επιδεικτικών δράσεων και εκθέσεων, σε συνεργασία με τοπικούς και υπερ-τοπικούς φορείς, συμπεριλαμβανομένων των Δήμων, φορέων του δημοσίου που διαθέτουν κατάλληλες υποδομές, υφιστάμενων ή υπό ίδρυση φορέων ΚΑΛΟ, καθώς και των Κέντρων Στήριξης ΚΑΛΟ της Δυτικής Αθήνας, όπου και εφόσον αυτά υπάρχουν και λειτουργούν. Οι δράσεις που υλοποιούνται με φυσικά μέσα θα εκτελεστούν εντός της Δυτικής Αθήνας.

Ειδικότερα, προβλέπονται οι ακόλουθες Ενέργειες/Εργασίες:

- ⇒ Έρευνες πεδίου για την ταυτότητα, το ρόλο και το καθεστώς της ΚΑΛΟ, με στόχο την προβολή της ΚΑΛΟ για την ανάδειξη των αξιών που προσβύει καθώς και των ειδοποιών χαρακτηριστικών της (θα επιδιωχθεί ανάμεσα στα άλλα η προβολή των διαφορετικών επιχειρησιακών μοντέλων που εντάσσονται στην ΚΑΛΟ, των προσδιοριστικών αξιών, του οράματος και της γενικότερης αποστολής των φορέων ΚΑΛΟ, καθώς και ο κοινωνικός, οικονομικός και περιβαλλοντικός αντίκτυπος τους). Συγκεκριμένα, θα διεξαχθούν κατά το 1^ο τρίμηνο του Έργου μία έρευνα πεδίου σε 500 άτομα ή/και επιχειρήσεις ή/και φορείς ΚΑΛΟ ή εναλλακτικά, δύο ποιοτικές έρευνες σε ομάδες εστίασης. Η σχετική μεθοδολογία θα προταθεί από τον ανάδοχο στο πλαίσιο του Π-1.
- ⇒ Θεματικές Ημερίδες και Συνέδρια (σε φυσική και διαδραστική εξ αποστάσεως μορφή) με ελεύθερη πρόσβαση και με κατάλληλη δημοσιότητα, ώστε να διασφαλιστούν τυχόν ζητήματα επιλεκτικής μεταχείρισης,
- ⇒ Θεματικά Εργαστήρια των φορέων της ΚΑΛΟ και των εργαζομένων σε αυτούς σε ειδικά θέματα που απορρέουν από τις δυσκολίες τοπικότητας, του ιδιαίτερου αντικειμένου τους. Τα θεματικά εργαστήρια χαρακτηρίζονται από συγκεκριμένο (αυστηρό) περιεχόμενο και πλαίσιο συζήτησης και ανταλλαγής απόψεων επί συγκεκριμένου ζητήματος με την συμμετοχή ειδικών πάνω στο εξεταζόμενο θέμα. Ένα εργαστήριο συντονίζεται από έναν επίσης εξειδικευμένο εμπειρογνώμονα, ο οποίος καλείται να διαμορφώσει το αντιπροσωπευτικό συμπέρασμα της συζήτησης. Ένα θεματικό εργαστήριο μπορεί να περιλαμβάνει ερωτήματα και να καταλήγει στην επιτόπου συμπλήρωση ερωτηματολογίων από τους συμμετέχοντες.
- ⇒ Δράσεις δομημένης και συστηματικής πληροφόρησης για τους ενδιαφερόμενους (φυσικά πρόσωπα) να απασχοληθούν στον τομέα της ΚΑΛΟ,
- ⇒ Δράσεις δομημένης και συστηματικής πληροφόρησης για στελέχη και αιρετούς κατ' αρχήν, των Δήμων της ΟΧΕ Δυτικής Αθήνας και, συνολικά, στα στελέχη και τους αιρετούς της Αυτοδιοίκησης και των Φορέων αυτής, χωρίς προϋποθέσεις και χωρικούς διαχωρισμούς,
- ⇒ Focus group (Ομάδες εστίασης) για ζητήματα ανάπτυξης, διάδοσης και διάχυσης της ΚΑΛΟ και των αποτελεσμάτων του Έργου. Τα Focus group αποτελούν εργαλείο ποιοτικής έρευνας, το οποίο βασίζεται σε μεθόδους παραγωγής δεδομένων, οι οποίες δεν είναι τυποποιημένες, δομημένες και απομακρυσμένες από την πραγματικότητα. Αντίθετα, είναι ευέλικτες και ευαίσθητες απέναντι στο κοινωνικό πλαίσιο μέσα στο οποίο παράγονται. Οι ομάδες εστίασης αποτελούν μια ερευνητική μέθοδο παραγωγής πλούσιων ποιοτικών δεδομένων, μέσα από μια διαδικασία διάδρασης των συμμετεχόντων στην ομάδα και για μία καθορισμένη περιοχή ερευνητικού



ενδιαφέροντος. Η μέθοδος των ομάδων εστίασης αφορά μια προσεκτικά οργανωμένη συζήτηση, η οποία είναι σχεδιασμένη να αντλεί αντιλήψεις και πεπειθήσεις σε ένα καθορισμένο ερευνητικό θέμα, μέσα σε ένα επιτρεπτικό, μη απειλητικό περιβάλλον. Προϋποθέτουν αναλυτικό σχεδιασμό του στόχου της έρευνας, της συγκρότησης της ομάδας (όχι κατ' ανάγκη από ειδικούς), και την καθοδήγηση των ερωτημάτων με στόχο την παραγωγή αποτελέσματος, αναδεικνύοντας την υψηλή διάδραση μεταξύ των μελών της ομάδας, ενώ απαιτούν πόρους και εξειδίκευση της αξιολόγησης των ευρημάτων και ερμηνεία των αποτελεσμάτων.

- ⇒ Εκδηλώσεις Εργαστήρια, Events κ.λπ. παρουσίασης και προβολής καινοτομικών / καλών πρακτικών ΚΑΛΟ σε τοπικό, περιφερειακό, εθνικό και διεθνές επίπεδο (στο πλαίσιο αυτό θα οργανωθούν συναντήσεις και συγκεντρώσεις φορέων της κοινωνίας των πολιτών, τοπικών επιχειρηματιών, φορέων του δημόσιου τομέα, δημοτικών δομών, νέων ή δυνητικών κοινωνικών επιχειρηματιών για την ανταλλαγή απόψεων, τον προσδιορισμό των αναγκών της τοπικής κοινωνίας, τον σχεδιασμό και την ανάπτυξη του κύκλου ζωής νέων υπηρεσιών και προϊόντων και την ανάπτυξη νέων εργαλείων κοινωνικής επιχειρηματικότητας)
- ⇒ Ανάπτυξη «Εταιρικών Σχέσεων», Δίκτυα ΚΑΛΟ και Πιλοτικές Εφαρμογές Ιδεών ανάπτυξης δραστηριοτήτων ΚΑΛΟ
- ⇒ Εκθέσεις προβολής των φορέων και πρωτοβουλιών ΚΑΛΟ, με αξιοποίηση των social media και λοιπών ηλεκτρονικών καναλιών δημοσιότητας
- ⇒ Προβολή πρωτοβουλιών, δράσεων, δραστηριοτήτων, προϊόντων, υπηρεσιών κ.λπ. των Φορέων ΚΑΛΟ και διδάγματα, καλές πρακτικές από την Ελλάδα και το εξωτερικό

Αναλυτικά περιλαμβάνει τους παρακάτω υποτομείς δραστηριοτήτων:

ΤΔ-3.1	Έρευνες πεδίου για την ταυτότητα, το ρόλο και το καθεστώς της ΚΑΛΟ, με στόχο την προβολή της ΚΑΛΟ για την ανάδειξη των αξιών που πρεσβεύει καθώς και των ειδοποιών χαρακτηριστικών της (θα επιδιωχθεί η προβολή των διαφορετικών επιχειρησιακών μοντέλων που εντάσσονται στην ΚΑΛΟ, των προσδιοριστικών αξιών, του οράματος και της γενικότερης αποστολής των φορέων ΚΑΛΟ, καθώς και ο κοινωνικός, οικονομικός και περιβαλλοντικός αντίκτυπος τους)
ΤΔ-3.2	Θεματικές Ημερίδες και Συνέδρια (σε φυσική ή/και σε διαδραστική εξ αποστάσεως μορφή) με ελεύθερη πρόσβαση και με κατάλληλη δημοσιότητα, ώστε να διασφαλιστούν τυχόν ζητήματα επιλεκτικής μεταχείρισης
ΤΔ-3.3	Θεματικά Εργαστήρια των φορέων της ΚΑΛΟ και των εργαζομένων σε αυτούς σε ειδικά θέματα που απορρέουν από τις δυσκολίες τοπικότητας, του ιδιαίτερου αντικειμένου τους
ΤΔ-3.4	Δράσεις δομημένης και συστηματικής πληροφόρησης για τους ενδιαφερόμενους (φυσικά πρόσωπα) να απασχοληθούν στον τομέα της ΚΑΛΟ
ΤΔ-3.5	Δράσεις δομημένης και συστηματικής πληροφόρησης για στελέχη και αιρετούς κατ' αρχήν, των Δήμων της ΟΧΕ Δυτικής Αθήνας και, συνολικά, στα στελέχη και τους αιρετούς της Αυτοδιοίκησης και των Φορέων αυτής, χωρίς προϋποθέσεις και χωρικούς διαχωρισμούς
ΤΔ-3.6	Εκδηλώσεις Εργαστήρια, Events κ.λπ. παρουσίασης και προβολής καινοτομικών / καλών πρακτικών ΚΑΛΟ σε τοπικό, περιφερειακό, εθνικό και διεθνές επίπεδο (στο πλαίσιο αυτό θα οργανωθούν συναντήσεις και συγκεντρώσεις φορέων της κοινωνίας των πολιτών, τοπικών



	επιχειρηματιών, φορέων του δημόσιου τομέα, δημοτικών δομών, νέων ή δυνητικών κοινωνικών επιχειρηματιών για την ανταλλαγή απόψεων, τον προσδιορισμό των αναγκών της τοπικής κοινωνίας, τον σχεδιασμό και την ανάπτυξη του κύκλου ζωής νέων υπηρεσιών και προϊόντων και την ανάπτυξη νέων εργαλείων κοινωνικής επιχειρηματικότητας)
ΤΔ-3.7	Ανάπτυξη «Εταιρικών Σχέσεων», Δίκτυα ΚΑΛΟ και Πιλοτικές Εφαρμογές Ιδεών ανάπτυξης δραστηριοτήτων ΚΑΛΟ
ΤΔ-3.8	Εκθέσεις προβολής των φορέων και πρωτοβουλιών ΚΑΛΟ, με αξιοποίηση των social media και λοιπών ηλεκτρονικών καναλιών
ΤΔ-3.9	Προβολή πρωτοβουλιών, δράσεων, δραστηριοτήτων, προϊόντων, υπηρεσιών κ.λπ. των Φορέων ΚΑΛΟ και διδάγματα, καλές πρακτικές από την Ελλάδα και το εξωτερικό

B.5.5 Ανάλυση του ΤΔ.4: Οριζόντιες Δράσεις και Υπηρεσίες

Περιλαμβάνονται:

- ⇒ Επικοινωνιακό Πλάνο, Δράσεις Φυσικής και Ηλεκτρονικής Δημοσιότητας για την οριζόντια προβολή των Δράσεων και των Επιδιωκόμενων Αποτελεσμάτων του Έργου, συμπεριλαμβανομένου κατ' αποκοπή εργασιών SEO (Search Engine Optimization) προκυμμένου να επιτευχθεί η εμφάνιση του website (του Έργου και του ΑΣΔΑ) σε υψηλές θέσεις στα κύρια αποτελέσματα των μηχανών αναζήτησης αναφορικά με τις δράσεις και τη στόχευση του Έργου (επίτευξη υψηλής θέσης για τις λέξεις-κλειδιά (keywords) αντιπροσωπευτικές για το Έργο όπως θα προκύψουν και θα εξελίσσονται κατά τη διάρκεια του και η διατήρηση της θέσης αυτής στην διάρκεια του χρόνου), Pay-per-Click διαφημίσεις (Sponsored listings, που θα επιστρέφουν επί πληρωμή αποτελέσματα σε αναζητήσεις συγκεκριμένων keywords, προσελκύνοντας νέους επισκέπτες στην ιστοσελίδα του Έργου), Paid Inclusion (επί πληρωμή καταχώρηση ιστοσελίδας στα ευρετήρια των μηχανών αναζήτησης και σε directories ιστοσελίδων), Search Engine Analytics (ανάλυση των στατιστικών που προκύπτουν από την αξιοποίηση των στρατηγικών SEM), Social media optimization (Facebook, Twitter, LinkedIn, Google+, κλπ.), καθώς και καταχωρήσεις στον τοπικό τύπο (φυσικό και ηλεκτρονικό).
- ⇒ Επιβράβευση της αριστείας και της καινοτομίας, κοινωνικής και μη, με αποδέκτες τους συντελεστές του Οικοσυστήματος Κοινωνικής και Αλληλέγγυας Οικονομίας κατ' αρχήν, στην περιοχή της Δυτικής Αθήνας και, συνολικά, στην Χώρα, χωρίς γεωγραφικούς, κλαδικούς ή άλλους διαχωρισμούς και προϋποθέσεις,
- ⇒ Ηλεκτρονικό Φόρουμ, Ενδυνάμωση Στελεχών και Φορέων ΚΑΛΟ,
- ⇒ Μονάδα Παροχής Πληροφοριών και Διευκρινίσεων (e-Helpdesk)

Ο σχεδιασμός του προγράμματος εκδηλώσεων, εργαστηρίων, Events κ.λπ. παρουσίασης και προβολής καινοτομικών / καλών πρακτικών ΚΑΛΟ σε τοπικό, περιφερειακό, εθνικό και διεθνές επίπεδο (ΤΔ.3-6), καθώς και της οργάνωσης και συμμετοχής των Φορέων ΚΑΛΟ σε Εκθέσεις προβολής των φορέων και πρωτοβουλιών ΚΑΛΟ, με αξιοποίηση των social media και λοιπών ηλεκτρονικών καναλιών (ΤΔ-3.8.) ή/και των αντίστοιχων δράσεων φυσικής δημοσιότητας του ΤΔ-4, υπόκειται στις οδηγίες και τους περιορισμούς αντιμετώπισης της υγειονομικής κρίσης του COVID-19 που θα ισχύουν στην Ελλάδα και στις χώρες της Ευρώπης.



Αναλυτικά, ο Τ.Δ.4 περιλαμβάνει τους παρακάτω υποτομείς:

ΤΔ-4.1	Επικοινωνιακό Πλάνο, Οριζόντιες Δράσεις Φυσικής και Ηλεκτρονικής Δημοσιότητας για την οριζόντια προβολή των Δράσεων και των Επιδιωκόμενων Αποτελεσμάτων του Έργου
ΤΔ-4.2	Ανάπτυξη, Επικαιροποίηση και Επιμέλεια Περιεχομένου
ΤΔ-4.3	Επιβράβευση της αριστείας και της καινοτομίας, κοινωνικής και μη, με αποδέκτες τους συντελεστές του Οικοσυστήματος Κοινωνικής και Αλληλέγγυας Οικονομίας κατ' αρχήν, στην περιοχή της Δυτικής Αθήνας και, συνολικά, στην Χώρα, χωρίς γεωγραφικούς, κλαδικούς ή άλλους διαχωρισμούς και προϋποθέσεις,
ΤΔ-4.4	Ηλεκτρονικό Φόρουμ, Ανταλλαγή Εμπειριών και Ενδυνάμωση Στελεχών και Φορέων ΚΑΛΟ
ΤΔ-4.5	Μονάδα Παροχής Πληροφοριών και Διευκρινίσεων (e-Helpdesk)

B.5.6 Διάχυση των Αποτελεσμάτων - Δημοσιότητα του Έργου

Το Έργο θα διαθέτει συγκεκριμένη Επικοινωνιακή Στρατηγική, η οποία θα οριστικοποιηθεί στο πλαίσιο του Παραδοτέου Π-1 και θα επικαιροποιείται στα επόμενα, λαμβάνοντας υπόψη και τις οδηγίες αντιμετώπισης και προσαρμογής στις επιπτώσεις του covid-19 ή άλλων έκτακτων συνθηκών.

Η διάχυση των αποτελεσμάτων και η δημοσιότητα του Έργου εντάσσεται σε διακριτούς Τομείς δραστηριότητας (αντίστοιχα στον ΤΔ-3 και στον ΤΔ-4) και επιδιώκεται να γίνει μέσω συγκεκριμένων ενεργειών που θα υλοποιούνται κατά τη διάρκεια του έργου.

Η διάχυση των αποτελεσμάτων του Έργου θα γίνεται με πολλαπλά κανάλια επικοινωνίας, όπως με το «Ηλεκτρονικό Φόρουμ ΚΑΛΟ», την ανταλλαγή εμπειριών και την ενδυνάμωση των Στελεχών και των Φορέων ΚΑΛΟ, μέσω της ψηφιακής πλατφόρμας του Έργου, ενώ η δημοσιότητα του Έργου θα υλοποιείται μέσω συνδυασμού δράσεων με φυσικά και ηλεκτρονικά μέσα, με την πρόβλεψη χρήσης ψηφιακών μέσων επικοινωνίας, στην περίπτωση υιοθέτησης των υγειονομικών πρωτοκόλλων της πανδημίας του covid-19.

Ειδικότερα, περιλαμβάνονται οι ακόλουθες δραστηριότητες και υπηρεσίες:

- ⇒ η ενημέρωση, προσέλκυση και συμμετοχή των νέων εν δυνάμει επιχειρηματιών ΚΑΛΟ σε κοινά ηλεκτρονικά και φυσικά δρώμενα, η προώθηση συνεργιών, η μεταφορά γνώσης και η ανάδειξη καλών και βέλτιστων πρακτικών.
- ⇒ η ηλεκτρονική και φυσική δικτύωση νέων εν δυνάμει επιχειρηματιών ΚΑΛΟ –μέσω της Ψηφιακής Πλατφόρμας “e-Social Economy Initiatives & Services” (e-SEIS), με ιδία πρωτοβουλία ή/και παρακίνηση για τη δημιουργία ομάδων, τη διάχυση ιδεών κ.ο.κ.
- ⇒ η διάδοση της λειτουργίας, των πληροφοριών και των αποτελεσμάτων της πλατφόρμας “e - Social Economy Initiatives & Services” μέσω των «Μέσων Κοινωνικής Δικτύωσης», παραγωγή "περιεχομένου", ανάλυση συμπεριφοράς χρηστών (internet analytics) κ.λπ
- ⇒ η διεξαγωγή ημερίδων και άλλων εκδηλώσεων για την ενημέρωση, τη δικτύωση, τον απολογισμό, τη βράβευση και τη διάδοση των αποτελεσμάτων της λειτουργίας της πλατφόρμας και ανοιχτού συνεδρίου, στο τέλος του Έργου. Συμπεριλαμβάνονται θεματικά events και

104/179



εκδηλώσεις, ενώ στην εκδήλωση του «κλεισίματος» του Έργου μπορεί να προβλεφθούν επιπρόσθετα βραβεύσεις αριστείας σε σχέση με τις επιδόσεις εξωστρέφειας και δικτύωσης των επιχειρήσεων.

- ⇒ Εργασίες SEO (Search Engine Optimization) προκυμμένου να επιτευχθεί η εμφάνιση του website (του Έργου και του ΑΣΔΑ) σε υψηλές θέσεις στα κύρια αποτελέσματα των μηχανών αναζήτησης αναφορικά με τις δράσεις και τη στόχευση του Έργου (επίτευξη υψηλής θέσης για τις λέξεις-κλειδιά (keywords) αντιπροσωπευτικές για το Έργο όπως θα προκύψουν και θα εξελίσσονται κατά τη διάρκεια του και η διατήρηση της θέσης αυτής στην διάρκεια του χρόνου), Pay-per-Click διαφημίσεις (Sponsored listings, που θα επιστρέφουν επί πληρωμή αποτελέσματα σε αναζητήσεις συγκεκριμένων keywords, προσελκύοντας νέους επισκέπτες στην ιστοσελίδα του Έργου), Paid Inclusion (επί πληρωμή καταχώρηση ιστοσελίδας στα ευρετήρια των μηχανών αναζήτησης και σε directories ιστοσελίδων), Search Engine Analytics (ανάλυση των στατιστικών που προκύπτουν από την αξιοποίηση των στρατηγικών SEM), Social media optimization (Facebook, Twitter, LinkedIn, Google+, κλπ.), πληρωμένες καταχωρήσεις. Ειδική έκθεση αναφοράς εργασιών SEO.
- ⇒ Στοχευμένες δημοσιεύσεις/ καταχωρήσεις σε έντυπο και ηλεκτρονικό τύπο, δράσεις SEM/SEO κ.λπ.

Το περιεχόμενο και τα χαρακτηριστικά των δραστηριοτήτων της Πράξης που δεν κοστολογούνται με Α/Μ έχει ως εξής:

- ⇒ Η ημερίδα αποτελεί εκδήλωση με συμμετοχή ειδικού κοινού στην οποία παρουσιάζονται απόψεις, καλές πρακτικές, προτάσεις και συμπεράσματα σε ένα κεντρικό θέμα. (ενδεικτικά περιλαμβάνει εκτυπώσεις, πρακτικά, catering, κλπ.). Υλοποιείται με φυσικό τρόπο και διαδικτυακά. Οι ημερίδες θα υλοποιηθούν σε χώρους που θα παραχωρηθούν από του Δήμους μέλη του ΑΣΔΑ.
- ⇒ Το συνέδριο αποτελεί εκδήλωση με διευρυμένη συμμετοχή κοινού στην οποία παρουσιάζονται απόψεις, καλές πρακτικές, προτάσεις και συμπεράσματα σε ένα κεντρικό θέμα, με επιμέρους ζητήματα, ενότητες, εκδηλώσεις, παρουσιάσεις κ.λπ. (ενδεικτικά περιλαμβάνει εκτυπώσεις, πρακτικά catering, κλπ.). Επισημαίνεται ότι στην περίπτωση που στο πλαίσιο υλοποίησης συνεδρίου δεν υπάρξει κόστος ενοικίασης αίθουσας (πχ στην περίπτωση παραχώρηση του χώρου διεξαγωγής) το κόστος θα εμποτίσει άλλες εργασίες στο πλαίσιο του συνεδρίου (events, παροχές κ.λπ.). Το Συνέδριο θα υλοποιείται με φυσικό τρόπο και παράλληλη διαδικτυακή μετάδοση.
- ⇒ Πέντε (5) ειδικές Εκθέσεις αναφοράς εργασιών SEO - search engine optimization και, καταχωρήσεις επί πληρωμή και άλλες σχετικές με search-engine υπηρεσίες. Όπου είναι αναγκαίο, ο Ανάδοχος θα προσφεύγει σε εξωτερικούς εμπειρογνώμονες με ειδική γνώση και εμπειρία σε θέματα SEM & SEO..

Το κόστος υλοποίησης των δράσεων φυσικής και ηλεκτρονικής δημοσιότητας έχει εκφραστεί στο πλαίσιο της κοστολόγησης



- ⇒ σε Α/Μ όσον αφορά την προετοιμασία, τον σχεδιασμό την υλοποίηση και τον απολογισμό των δράσεων, υποστήριξης, εκπόνησης και παρακολούθησης του επικοινωνιακού σχεδίου, λειτουργίες οργάνωσης και συντονισμού των δράσεων δημοσιότητας, λειτουργίες γραφείου τύπου κ.λπ.
- ⇒ σε πλήθος δράσεων (Ημερίδες, Συνέδρια, Events, Βραβεύσεις),
- ⇒ δράσεις SEM με μοναδιαίο κόστος.

Στο ενδεικτικό μοναδιαίο κόστος των δράσεων προστίθενται και το κόστος των απαιτούμενων Α/Μ,

Οι ανωτέρω λειτουργικές απαιτήσεις θεωρούνται κρίσιμης σημασίας για την επιτυχή υλοποίηση του Έργου, θα αναλυθούν δε στην τεχνική προσφορά του Αναδόχου και θα αξιολογηθούν κατάλληλα, ενώ θα εξειδικευθούν στο πλαίσιο του Π-1. Ο παραπάνω προγραμματισμός μπορεί να προσαρμόζεται ανάλογα με τις συνθήκες και τις οδηγίες τήρησης των υγειονομικών πρωτοκόλλων του covid-19 ή και λόγω άλλων έκτακτων συνθηκών (ανωτέρα βία).

Η ψηφιακή πλατφόρμα καθώς και οι εφαρμογές που θα αναπτυχθούν, δεν θα περιέχουν διαφημίσεις και οποιαδήποτε προωθητική ενέργεια, τόσο του δικαιούχου όσο και του αναδόχου ή άλλων επιχειρήσεων ή/και προϊόντων / υπηρεσιών.

B.6 Διασφάλιση της Βιωσιμότητας του Έργου

Ο ΑΣΔΑ αποτελεί Εταίρο της Αστικής Αρχής της ΒΑΑ/ΟΧΕ της Δυτικής Αθήνας και εκ του ρόλου του έχει αναλάβει δράσεις που αναδεικνύουν και αναβαθμίζουν το μητροπολιτικό ρόλο της Δυτικής Αθήνας, υποστηρίζουν και προσελκύουν νέες και νεοφυείς επιχειρηματικές δραστηριότητες και στηρίζουν την απασχολησιμότητα. Σε μεγάλο βαθμό, οι δράσεις αυτές υποστηρίζονται από ηλεκτρονικές υπηρεσίες, οι οποίες αξιοποιούν την υφιστάμενη τεχνολογική υποδομή του ΑΣΔΑ (η οποία εκσυγχρονίζεται και προσαρμόζεται με τις απαιτήσεις των Δράσεων που εντάσσονται στη ΒΑΑ/ΟΧΕ), την τεχνογνωσία των στελεχών του και, οι οποίες, εντέλει, δημιουργούν οικονομίες κλίμακας ως προς την συντήρηση και λειτουργία των εφαρμογών.

Σε ορισμένες δράσεις, όπως στην υπό συζήτηση, έχουν προβλεφθεί πρωτότυπες υπηρεσίες προβολής και τοποθέτησης των Φορέων ΚΑΛΟ (υφιστάμενων και εν δυνάμει) στις περιφερειακές αγορές, καθώς και στην εθνική και, δυνητικά, στην ευρωπαϊκή αγορά, εκπόνησης report επιχειρηματικών δραστηριοτήτων ΚΑΛΟ, ανάπτυξης εργαλείων και μεθοδολογιών για συγκεκριμένο χρονικό διάστημα, ώστε μετά τη συμβατική λήξη των Πράξεων, να ελαχιστοποιηθούν πιθανοί κίνδυνοι υστέρησης της μεταφοράς τεχνογνωσίας τόσο προς την κοινότητα των Φορέων ΚΑΛΟ, όσο και προς τα στελέχη του ΑΣΔΑ και των Δήμων-εταίρων της ΒΑΑ/ΟΧΕ της Δυτικής Αθήνας και να υποστηριχθεί η ήδη αναληφθείσα από τον ΑΣΔΑ λειτουργία του Έργου..

Πέραν των ανωτέρω, η βιωσιμότητα της συγκεκριμένης Πράξης διασφαλίζεται από την ένταξή της στο συνολικό εγκεκριμένο στρατηγικό σχεδιασμό της ΒΑΑ/ΟΧΕ της Δυτικής Αθήνας, ο οποίος μεταξύ άλλων περιλαμβάνει τις δράσεις που αναφέρθηκαν στις ενότητες Β.1, Β.2 και Β.3 της παρούσης. Η πρόβλεψη των παραπάνω δράσεων συνδυάζεται με την συμμετοχή των Δήμων-Εταίρων



της Αστικής Αρχής της ΒΑΑ/OXE της Δυτικής Αθήνας, καθώς και με την συμμετοχή των τοπικών κοινωνικών και επαγγελματικών εταίρων.

Από τα παραπάνω τεκμαίρεται η βιωσιμότητα της Πράξης, τόσο σε οικονομικό, όσο και σε λειτουργικό επίπεδο.

B.7 Ανάπτυξη Ψηφιακής Πλατφόρμας e-SEIS

Η ανάπτυξη Ψηφιακής Πλατφόρμας με τη μορφή “**West Athens e-Social Economy Initiatives & Services /**” με την κωδική ονομασία «e-SEIS» αφορά αποκλειστικά στην υποστήριξη των Εργασιών/Ενεργειών της παρούσας Πράξης.

Η πλατφόρμα e-SEIS αναπτύσσεται στο πλαίσιο του Τομέα Δραστηριοτήτων 2, αλλά υποστηρίζει την λειτουργία, την παροχή ηλεκτρονικών υπηρεσιών και την ηλεκτρονική δημοσιότητα του συνόλου της Πράξης. Στον Πίνακα που ακολουθεί εντοπίζονται οι λειτουργίες, οι διεπαφές και οι υπηρεσίες της e-SEIS.

Η πλατφόρμα e-SEIS διαρθρώνεται σε Υποσυστήματα, ως εξής:

- ⇒ Υπ-1: Ιστοσελίδα e-SEIS
- ⇒ Υπ-2: Σύστημα Ρόλων και Εξουσιοδοτήσεων
- ⇒ Υπ-3: Β.Ι.,
- ⇒ Υπ-4: Υπηρεσίες Συμβουλευτικής e-Counseling σε ζητήματα ανάπτυξης των Δραστηριοτήτων ΚΑΛΟ.
- ⇒ Υπ-5: Πρόσβαση σε Βιβλιοθήκες και Δομημένες Πληροφορίες των Τομέων ΚΑΛΟ
- ⇒ Υπ-6: Πρόσβαση σε ανοιχτές πληροφορίες και ταξινόμηση / κωδικοποίηση διαδραστικών πληροφοριών και ανάπτυξη εργαλείων προς χρήση από υφιστάμενους φορείς ΚΑΛΟ, μελλοντικούς κοινωνικούς επιχειρηματίες (μεμονωμένους ή σε ομάδες), άνεργους και εργαζομένους (ανεξαρτήτως του κλάδου στον οποίο απασχολούνται).
- ⇒ Υπ-7: Διάχυση των Αποτελεσμάτων της ανάπτυξης Κοινωνικών Δικτύων και επιδεικτικών ενεργειών και πρωτοβουλιών για την προώθηση και διάδοση της ΚΑΛΟ
- ⇒ Υπ-8: Δυνητικοί Τομείς Ανάπτυξης της ΚΑΛΟ (ειδικά reports κοινωνικής επιχειρηματικότητας)
- ⇒ Υπ-9: Ηλεκτρονικός Οδηγός Φορέων ΚΑΛΟ
- ⇒ Υπ-10: Πρόσβαση σε επιδεικτική χρήση / αξιοποίηση προηγμένων πληροφοριών για τη δραστηριοποίηση σε αντικείμενα ΚΑΛΟ στην Ευρωπαϊκή Αγορά
- ⇒ Υπ-11: Ανάπτυξη και Διαχείριση Ηλεκτρονικού Περιεχομένου (Web marketing, On-Line Marketing, Social Media, eContent
- ⇒ Υπ-12: Ηλεκτρονικό Φόρουμ ΚΑΛΟ
- ⇒ Υπ-13: Μονάδα και Υπηρεσίες e-Helpdesk



Πίνακας 3. Τομείς, Υποτομείς και Ενέργειες Υπηρεσιών που αφορούν στην ανάπτυξη, λειτουργία και την παροχή ηλεκτρονικών υπηρεσιών μέσω της e-SEIS

ΤΔ-2: Ηλεκτρονικές Υπηρεσίες Στήριξης της Ανάπτυξης του Οικοσυστήματος της ΚΑΛΟ στη Δυτική Αθήνα (West Athens e - Social Economy Initiatives & Services / e-SEIS)	
ΤΔ-2.1: Ανάπτυξη ηλεκτρονικής πλατφόρμας e - Social Economy Initiatives & Services (e-SEIS)	
ΤΔ-2.1.Ε.1	Αρχιτεκτονική e-SEIS, Ανάπτυξη Υποσυστημάτων Πλατφόρμα, Υποσυστήματα, Εξουσιοδοτήσεις, Β.Ι., Παρατηρητήριο, Forum, Εξωτερικές Οντότητες κ.λπ.
ΤΔ-2.1.Ε.2	Πιλοτική Λειτουργία της Πλατφόρμας e-SEIS
ΤΔ-2.1.Ε.3	Παραγωγική Λειτουργία της Πλατφόρμας e-SEIS
ΤΔ-2.1.Ε.4	Εκπαίδευση Χρηστών
ΤΔ-2.1.Ε.5	Προετοιμασία, Λειτουργία και Ενημέρωση Επιστημονικού και Τεχνολογικού Περιεχομένου Υποσυστημάτων- Ειδικό Εμπειρογνώμονες
ΤΔ-2.1.Ε.6	Προετοιμασία, Λειτουργία και Ενημέρωση Επιστημονικού και Τεχνολογικού Περιεχομένου Υποσυστημάτων - Εργαλεία και Συστήματα
ΤΔ-2.2: Παροχή ανοιχτών ηλεκτρονικών διαδραστικών πληροφοριών και ανάπτυξη εργαλείων προς χρήση από υφιστάμενους φορείς ΚΑΛΟ, μελλοντικούς κοινωνικούς επιχειρηματίες (μεμονωμένους ή σε ομάδες), άνεργους και εργαζομένους (ανεξαρτήτως του κλάδου στον οποίο απασχολούνται)	
ΤΔ-2.2.Ε.1	Πρόσβαση σε ένα ολοκληρωμένο και σύγχρονο στο Οικοσύστημα ΚΑΛΟ (τυπολογίες του θεσμικού καθεστώτος των φορέων ΚΑΛΟ, τεχνικές ίδρυσης και λειτουργίας φορέων ΚΑΛΟ, μεθοδολογίες για την κινητοποίηση και ενδυνάμωση τους)
ΤΔ-2.2.Ε.2	Δημιουργία και υποστήριξη «Κοινοτήτων Κοινωνικής Οικονομίας» (μοντέλα συνεργασίας και δικτύωσης φορέων ΚΑΛΟ με άλλους φορείς του οικοσυστήματος ΚΑΛΟ, όπως ιδίως προμηθευτές, πελάτες, άλλοι φορείς ΚΑΛΟ)
ΤΔ-2.2.Ε.3	Μεθοδολογίες και Υπηρεσίες για την κινητοποίηση και ενδυνάμωση στελεχών, φορέων και εν δυνάμει Επιχειρηματιών ΚΑΛΟ
ΤΔ-2.2.Ε.4	Μεθοδολογίες, Δράσεις και Υπηρεσίες μέτρησης του κοινωνικού αντίκτυπου (η παραγόμενη συλλογική και κοινωνική ωφέλεια που κομίζει η δραστηριότητα ενός φορέα ΚΑΛΟ σε οικονομικό, περιβαλλοντικό και κοινωνικό επίπεδο στις τοπικές κοινωνίες) του φορέα ΚΑΛΟ
ΤΔ-2.2.Ε.5	Πρόσβαση σε διαδικασίες Κοινωνικά Υπεύθυνων Δημοσίων Προμηθειών
ΤΔ-2.2.Ε.6	Πρόσβαση σε ιδιωτικά χρηματοδοτικά εργαλεία (συμβατική ή νεοφυής επιχειρηματικότητα) υποστήριξης των φορέων ΚΑΛΟ



ΤΔ-2.2.Ε.7	Πρόσβαση σε χρηματοδοτικά εργαλεία της κοινωνίας των πολιτών (χορηγίες από κοινωφελή ιδρύματα, πώληση αγαθών και υπηρεσιών σε φορείς της κοινωνίας των πολιτών)
ΤΔ-2.2.Ε.8	Προώθηση συνεργασιών φορέων ΚΑΛΟ με επιχειρήσεις της κλασικής ή της νεοφυούς επιχειρηματικότητας, με αξιοποίηση εργαλείων «γνωριμίας» και ευαισθητοποίησης των Επιχειρήσεων με την ΚΑΛΟ, αξιοποίησης της Εταιρικής Κοινωνικής Ευθύνης, πιστοποίησης επιχειρήσεων ΚΑΛΟ σε προμηθευτική αλυσίδα ή σε δίκτυα πωλήσεων κ.ο.κ.
ΤΔ-2.2.Ε.9	Πρόσβαση σε χρηματοδοτικά εργαλεία Διεθνών Οργανισμών
ΤΔ-2.3: Ανάπτυξη ηλεκτρονικών διαδραστικών πληροφοριών για την υποστήριξη Φορέων ΟΤΑ που ενδιαφέρονται να αναπτύξουν πρωτοβουλίες στα πεδία της ΚΑΛΟ	
ΤΔ-2.3.Ε.1	Υπηρεσίες ενημέρωσης και συμβουλευτικής για τις δυνατότητες και προϋποθέσεις συνεργασίας με φορείς ΚΑΛΟ
ΤΔ-2.3.Ε.2	Υπηρεσίες ενημέρωσης και συμβουλευτικής για την συμμετοχή των Φορέων ΟΤΑ στην ανάπτυξη θεματικών, διαθεματικών ή τοπικών Οικοσυστημάτων ΚΑΛΟ
ΤΔ-2.3.Ε.3	Υπηρεσίες σύζευξης των Φορέων ΟΤΑ με Ευπαθείς Ομάδες που ενδιαφέρονται να εξυπηρετηθούν από Φορείς ΚΑΛΟ ή/και να συμμετάσχουν σε αντίστοιχες επιχειρηματικές πρωτοβουλίες
ΤΔ-2.3.Ε.4	Καλές πρακτικές και μεταφορά τεχνογνωσίας μεταξύ των Φορέων ΟΤΑ σε ζητήματα ΚΑΛΟ

Στις υποχρεώσεις του Αναδόχου περιλαμβάνονται:

- ⇒ η δέσμευση domain name το οποίο θα πρέπει να είναι σύντομο, ευκολομνημόνευτο και αναγνωρίσιμο από διαφορετικές χώρες και γλώσσες,
- ⇒ η μελέτη / σχεδιασμός δομής και γραφικών της ιστοσελίδας (Υπ-1 της Ψηφιακής Πλατφόρμας)
- ⇒ η παρακολούθηση και ανάλυση των στατιστικών στοιχείων επισκεψιμότητας (analytics)
- ⇒ η υποστήριξη για την ενημέρωση του περιεχομένου της ιστοσελίδας, παροχή επεξηγηματικού εγχειριδίου και εκπαίδευση αρμοδίων Στελεχών της Αναθέτουσας Αρχής
- ⇒ η εξασφάλιση λειτουργίας της ιστοσελίδας για τουλάχιστον 1 έτος μετά τη λήξη της πράξης
- ⇒ η συμμόρφωση του διαδικτυακού τόπου με τις Οδηγίες για την Προσβασιμότητα του Περιεχομένου του Ιστού, έκδοση 2.0 (Web Content Accessibility Guidelines 2.0) του διεθνή οργανισμού World Wide Web Consortium (W3C), στο μεσαίο επίπεδο προσβασιμότητας “AA”.
- ⇒ η υποστήριξη για την ενημέρωση του περιεχομένου της ιστοσελίδας, παροχή επεξηγηματικού εγχειριδίου και η εκπαίδευση των αρμοδίων Στελεχών της Αναθέτουσας Αρχής (125 ώρες).

Το Σύστημα θα φιλοξενηθεί, για όλη τη περίοδο υλοποίησης του έργου καθώς και για την περίοδο

109/179



Με τη συγχρηματοδότηση της Ελλάδας και της Ευρωπαϊκής Ένωσης





εγγύησης – συντήρησης, στις υποδομές IaaS που θα διαθέσει ο Ανάδοχος. Η περίοδος Εγγύησης περιλαμβάνει συντήρηση, υποστήριξη αλλά και φιλοξενία του προσφερόμενου Συστήματος για τους **δέκα πέντε (15) μήνες** που θα διαρκέσει το έργο και για επιπλέον 24 μήνες μετά από το τέλος του.

Μέσω της Διαδικτυακής Πύλης οι ενδιαφερόμενοι θα έχουν τη δυνατότητα να αναζητούν και να λαμβάνουν πληροφοριακά και ενημερωτικά στοιχεία με τη βοήθεια ενός κατανοητού και εύχρηστου περιβάλλοντος. Για τη δημιουργία του περιβάλλοντος θα χρησιμοποιηθούν σύγχρονες διαδικτυακές τεχνολογίες και θα ακολουθηθούν διεθνώς αποδεκτά πρότυπα και οδηγίες.

Πλέον του βασικού μηχανισμού πλοήγησης, η Πύλη θα προσφέρει και συμπληρωματικούς τρόπους πρόσβασης στο περιεχόμενο όπως μηχανή αναζήτησης (search engine), δένδρο πλοήγησης (site map) και πίνακα τελευταίων προσθηκών (what's new).

Οι βασικές λειτουργίες της διαδικτυακής πύλης περιλαμβάνουν τα ακόλουθα:

⇒ Παροχή πληροφοριακού υλικού προς τις ενδιαφερόμενες επιχειρήσεις και το ευρύτερο κοινό, το οποίο θα περιλαμβάνει:

- Ενημερωτικά κείμενα και υλικό, των μελετών των ανακοινώσεων, των αναφορών και των προηγμένων υπηρεσιών που εκπονεί ή που αξιοποιεί νόμιμα η Πράξη,
- ενημερωτικό υλικό σε ζητήματα εξωστρέφειας, διεθνοποίησης, απόκτησης τεχνογνωσίας και συγκρότησης δικτύων, συμπράξεων και επιχειρηματικών συμμαχιών
- συγκεντρωτική πληροφορία από τα back office Υποσυστήματα του Μηχανισμού, μέσω κατάλληλα επιλεγμένων ερωτημάτων και φίλτρων
- ηλεκτρονική βιβλιοθήκη και υλικό τεκμηρίωσης
- συνδέσμους και (κατά περίπτωση) αυτοματοποιημένη ενημέρωση από άλλους διαδικτυακούς τόπους επιχειρηματικού ενδιαφέροντος (εξωτερικές οντότητες)

⇒ Διαδραστικές εφαρμογές και οδηγίες για τους ωφελούμενους και επιχειρήσεις

⇒ Δημοσιοποίηση του προγραμματισμού, του χρονολογίου, των ενεργειών και γενικότερα των δράσεων οργάνωσης, συμμετοχής και αξιοποίησης αποτελεσμάτων στο απορρέουν από την συμμετοχή σε εκθέσεις ή/και επιχειρηματικές αποστολές, ως ενότητα 2.5.2.

Ο υποψήφιος ανάδοχος θα πρέπει στην Τεχνική του Προσφορά να αναλύσει τις τεχνολογίες και το σχέδιο υλοποίησης που θα ακολουθήσει. Το Σύστημα θα πρέπει να στηρίζεται σε λογισμικό ανοιχτού κώδικα (open source) και να προβλέπει τη χορήγηση απεριόριστου αριθμού αδειών χρήσης.

Η προσφερόμενη από τον ανάδοχο λύση στην Τεχνική προσφορά του σε επίπεδο εφαρμογών θα πρέπει να διαλειτουργεί με την ήδη υπάρχουσα υποδομή του ΑΣΔΑ (Microsoft Windows Server 2008R2, Microsoft ASP.NET (VB.NET) και Microsoft SQL Server).



B.8 Οριζόντιες Απαιτήσεις – Διεθνή και Εθνικά Πρότυπα

Ο Ανάδοχος κατά τη φάση του σχεδιασμού του Συστήματος θα πρέπει να λάβει υπόψη του διεθνή πρότυπα που αφορούν χαρακτηριστικά όπως ευκολία μάθησης, κατανόησης και λειτουργίας του συστήματος καθώς και αποτελεσματικότητα και αποδοτικότητα του συστήματος (ISO/DIS 9241-11).

Οι ψηφιακές υπηρεσίες που θα αναπτυχθούν στο πλαίσιο της πράξης θα υιοθετούν την αρχή του «Σχεδιάζοντας για Όλους», εντάσσοντας προϋποθέσεις και όρους προσβασιμότητας σε ΤΠΕ για άτομα με αναπηρία, βασιζόμενες σε διεθνώς αναγνωρισμένους κανόνες και συγκεκριμένα τις οδηγίες προσβασιμότητας W3C.

Τα Υποσυστήματα και οι διαδικτυακές εφαρμογές θα υιοθετούν:

- ⇒ Τον Καθολικό Σχεδιασμό, σύμφωνα με το άρθρο 63 του Νόμου 4488/2017 (ΦΕΚ 37^Α, 13/09/2017)
- ⇒ Το Πλαίσιο παροχής υπηρεσιών Ηλεκτρονικής Διακυβέρνησης – ΥΑ ΥΑΠ/Φ.40.4/1/989 (ΦΕΚ 1301B, 12/04/2012) <http://www.e-gif.gov.gr/portal/page/portal/egif>
- ⇒ Την Οδηγία για την Προσβασιμότητα του Ιστού Έκδοση 2.0 - WCAG 2.0 (<http://www.w3c.gr/wai/translations/wcag20.html>) της Κοινοπραξίας για τον Παγκόσμιο Ιστό – W3C
- ⇒ Το Πλαίσιο Πιστοποίησης Δημόσιων Διαδικτυακών Τόπων (ΠΠ-ΔΔΤ), <http://www.e-gif.gov.gr/portal/pls/portal/docs/211033.PDF>
- ⇒ Νόμος 4591/2019 «Ενσωμάτωση στην ελληνική νομοθεσία: α) της Οδηγίας (ΕΕ) 2016/2102 του Ευρωπαϊκού Κοινοβουλίου και του Συμβουλίου, της 26ης Οκτωβρίου 2016, για την προσβασιμότητα των ιστότοπων και των εφαρμογών για φορητές συσκευές των οργανισμών του δημόσιου τομέα και β) του άρθρου 1 της Οδηγίας (ΕΕ) 2017/2455 του Συμβουλίου της 5ης Δεκεμβρίου 2017» (ΦΕΚ 10Α, 12/02/2019).

Επιπρόσθετα, το παρόν Έργο θα πρέπει να υιοθετήσει τα εθνικά πρότυπα και τη διαδικασία του «Ενιαίου Σχεδιασμού» (*Integrated Planning Process*) για τα νέα έργα πληροφορικής του Δημοσίου τομέα και της Τοπικής Αυτοδιοίκησης, που βασίζεται στις ακόλουθες αρχές:

- ⇒ **Σχεδιασμός “digital by default”** για όλα τα νέα έργα που αφορούν ψηφιακές υπηρεσίες, με την εφαρμογή των αρχών «Privacy by Design and by Default» του κανονισμού GDPR 679/2016
- ⇒ **Διαλειτουργικότητα μέσω κοινών και διεθνώς αναγνωρισμένων ανοικτών προτύπων**, διάθεσης ανοικτών APIs και ανάπτυξης δημόσιων SDKs
- ⇒ **Σύνδεση των έργων με δράσεις απλούστευσης διαδικασιών και μεταρρύθμισης** (απλοποίηση και ηλεκτρονικοποίηση διαδικασιών)
- ⇒ **Εκ των προτέρων πρόνοια για τη βιωσιμότητα των έργων με μακροπρόθεσμη δέσμευση λειτουργίας και συγκεκριμένο πλάνο ενσωμάτωσής τους στο επιχειρησιακό περιβάλλον των φορέων**



- ⇒ Το ψηφιακό περιεχόμενο που θα παραχθεί στο πλαίσιο του έργου θα πρέπει να είναι συμβατό με τις κατευθύνσεις του Υ.ΨΗ.Π.Τ.Ε. (υπ. αριθμ. πρωτ. 5341/16.04.2018 επιστολή της Γενικής Γραμματείας Ψηφιακής Πολιτικής (ΓΓΨΠ) με θέμα «Προτεραιότητες της Εθνικής Ψηφιακής Στρατηγικής στο πλαίσιο των Περιφερειακών Επιχειρησιακών Προγραμμάτων του ΕΣΠΑ 2014-2020») σχετικά με την παραγωγή ανοικτού ψηφιακού περιεχόμενου (Open Data) και τη δυνατότητα επαναχρησιμοποίησής του
- ⇒ Να εξετάσει τη δυνατότητα φιλοξενίας του συστήματος από το Κυβερνητικό Υπολογιστικό Νέφος – Government Cloud (GCloud)
- ⇒ Στην περίπτωση αγοράς αδειών χρήσης λογισμικού/υπηρεσιών Software as a Service (SaaS), θα πρέπει να τεκμηριωθεί ο τρόπος κτήσης τους π.χ. ανά χρήστη, ανά έτος κοκ, και σε κάθε περίπτωση θα πρέπει να καλύπτουν το σύνολο της λειτουργικότητας του έργου έτσι ώστε να εξασφαλίζει τη βιωσιμότητά του

Ειδικά για την μορφή των πληροφοριών και την υλοποίηση της ο Ανάδοχος θα πρέπει να ακολουθεί τεχνολογίες XML (Επισημαίνεται ότι όλες οι διεθνείς προσπάθειες βασίζονται στα ανοικτά πρότυπα XML του διεθνούς οργανισμού W3C – <http://www.w3c.org>).

Ο υποψήφιος θα πρέπει ακόμη να περιγράψει το τεχνολογικό σχήμα διεπαφής για πρόσβαση στις υπηρεσίες από κάθε δυνητικό αποδέκτη για όποια υπηρεσία υπάρχουν σχετικά πρότυπα διαλειτουργικότητας. Σε κάθε περίπτωση, θα πρέπει να παρουσιάσει αναλυτικά στην Τεχνική Προσφορά του τον τρόπο και τις τεχνολογίες με τις οποίες υλοποιεί τη διαλειτουργικότητα για κάθε μια από τις ομάδες υπηρεσιών που περιγράφονται παραπάνω.

Το σύνολο των απαιτούμενων δεδομένων για την παροχή των υπηρεσιών της Προτεινόμενης Πράξης αποτελούν ανοιχτά δεδομένα, τα οποία μπορούν να διακινούνται, να συνδυάζονται και να χρησιμοποιούνται περαιτέρω χωρίς νομικούς, τεχνικούς και οργανωτικούς περιορισμούς, με εξαίρεση στην διαχείριση των ευαίσθητων προσωπικών δεδομένων ομάδων πολιτών.

Η Πρότυπη Τεχνική Αρχιτεκτονική Εφαρμογών Ηλεκτρονικής Διακυβέρνησης, σύμφωνα με το Ελληνικό Πλαίσιο Παροχής Υπηρεσιών Ηλεκτρονικής Διακυβέρνησης και Πρότυπα Διαλειτουργικότητας, e-GIF, στο Επίπεδο των Χρηστών αφορά στη διασφάλιση της πρόσβασης των χρηστών στη χρήση των εφαρμογών ηλεκτρονικής διακυβέρνησης, της αξιοποίησης των παρεχόμενων υπηρεσιών και της πρόσβασης στα δεδομένα του συστήματος μέσω φυλλομετρητή ιστού (πχ internet explorer, Firefox, Opera) εγκατεστημένου σε σταθερό ή φορητό προσωπικό υπολογιστή καθώς και μέσω κινητών τηλεφώνων και υπολογιστών παλάμης.

Το σύνολο των υπηρεσιών που θα αναπτυχθούν στο πλαίσιο του παρόντος έργου θα είναι διαθέσιμο για όλους τους ενδιαφερόμενους μέσω του διαδικτύου (internet) και θα είναι προσβάσιμο από:

- ⇒ Η/Υ και φορητούς Η/Υ
- ⇒ Κινητά τηλέφωνα (smartphones)
- ⇒ PDA και Tablet PC τα οποία έχουν δυνατότητες πρόσβασης στο διαδίκτυο



⇒ Οποιαδήποτε άλλη συσκευή έχει πρόσβαση στο διαδίκτυο μέσω περιηγητή ιστοσελίδων (web browser)

Τα παραγόμενα από το Έργο γεωχωρικά δεδομένα θα αξιοποιηθούν και διατεθούν με τρόπο συμβατό με τις κατευθυντήριες γραμμές της Ευρωπαϊκής Οδηγίας 2007/2/EK (Inspire) και το Ν. 3882/2010 «Εθνική Υποδομή Γεωχωρικών Πληροφοριών».

Τέλος, κατά το σχεδιασμό του Έργου ο Ανάδοχος θα πρέπει να λάβει ειδική μέριμνα και να δρομολογήσει τις κατάλληλες δράσεις για:

- ⇒ την Ασφάλεια των Πληροφοριακών Συστημάτων, Εφαρμογών, Μέσων και Υποδομών
- ⇒ την προστασία της ακεραιότητας και της διαθεσιμότητας των πληροφοριών
- ⇒ την προστασία των προς επεξεργασία και αποθηκευμένων προσωπικών δεδομένων αναζητώντας και εντοπίζοντας με μεθοδικό τρόπο τα τεχνικά μέτρα και τις οργανωτικό-διοικητικές διαδικασίες.

Για τον σχεδιασμό και την υλοποίηση των τεχνικών μέτρων ασφαλείας του Έργου, ο Ανάδοχος πρέπει να λάβει υπόψη του:

- ⇒ το ισχύον θεσμικό και νομικό πλαίσιο,
- ⇒ τις σύγχρονες εξελίξεις στις ΤΠΕ,
- ⇒ τις βέλτιστες πρακτικές στο χώρο της Ασφάλειας στις ΤΠΕ,
- ⇒ τα επαρκέστερα διατιθέμενα προϊόντα λογισμικού και υλικού,
- ⇒ τυχόν διεθνή de facto ή de jure σχετικά πρότυπα.

Το Σύστημα θα πρέπει να διαθέτει ή/και να παρέχει ακόμη:

- ⇒ Μηχανισμό ορισμού προφίλ χρηστών, ομάδων χρηστών και λιστών ελεγχόμενης πρόσβασης (access control lists),
- ⇒ Υποστήριξη των πρωτοκόλλων HTTPS, SSL/TLS,
- ⇒ αρχιτεκτονική SSO (single sign on) για κεντρική διαχείριση της πρόσβασης των χρηστών,
- ⇒ υποστήριξη session tracking,
- ⇒ δυνατότητα auditing και πλήρους ιχνηλάτησης των επιτυχών και ανεπιτυχών ενεργειών πρόσβασης στις βάσεις με τα δεδομένα,
- ⇒ ενσωματωμένο μηχανισμό στο σύστημα διαχείρισης περιεχομένου για τον προσδιορισμό και την εφαρμογή πολιτικών ασφαλείας (security policies),
- ⇒ μηχανισμό πλήρους διασφάλισης της αυτοτέλειας πρόσβασης σε δεδομένα εμπορικού εμπιστευτικού χαρακτήρα.

Τέλος και, προκειμένου να διασφαλίζεται υψηλός βαθμός φιλικότητας στην αλληλεπίδραση με το σύνολο προσφερόμενων ηλεκτρονικών υπηρεσιών και το περιεχόμενο του Έργου, που θα προσφέρονται μέσω της Πύλης σε όλους τους Ωφελούμενους, συμπεριλαμβανομένων των ατόμων με ειδικές ανάγκες (ΑμΕΑ) και των ηλικιωμένων, επισημαίνεται εκ νέου ότι η κατασκευή αυτών θα



συμμορφώνεται πλήρως με τις ελέγξιμες «Οδηγίες για την Προσβασιμότητα του Περιεχομένου του Ιστού», έκδοση 2.0. Σε επίπεδο προσβασιμότητας απαιτείται τουλάχιστον επίπεδο "AA" (WCAG 2.0 level AA).

B.9 Κοστολόγηση των Υπηρεσιών του Έργου – Συγκεντρωτική Απεικόνιση

Η κοστολόγηση των υπηρεσιών του Έργου φαίνεται συγκεντρωτικά στον Πίνακα που ακολουθεί.

Πίνακας 4. Συνοπτική παρουσίαση εκτιμώμενου κόστους του Έργου ανά «Τομέα Δραστηριοτήτων» (ΤΔ)

Τ.Δ.	Τομείς Δραστηριοτήτων (ΤΔ) - Περι.	Κόστος	%
T.Δ.0	Συντονισμός, Οριζόντια Παρακολούθηση και Υποστήριξη του Έργου	201.009,00 €	10,83%
T.Δ.1	Παρατηρητήριο Ανάπτυξης Οικοσυστήματος ΚΑΛΟ στη Δυτική Αθήνα («Παρατηρητήριο ΚΑΛΟ»)	565.205,00 €	30,46%
T.Δ.2	Ηλεκτρονικές Υπηρεσίες Στήριξης της Ανάπτυξης του Οικοσυστήματος της ΚΑΛΟ στη Δυτική Αθήνα (West Athens e - Social Economy Initiatives & Services / e-SEIS)	662.300,00 €	35,69%
T.Δ.3	Συμμετοχικές Δράσεις ανάπτυξης Κοινωνικών Δικτύων και επιδεικτικών ενεργειών και πρωτοβουλιών για την προώθηση και διάδοση της ΚΑΛΟ στη Δυτική Αθήνα	343.830,00 €	18,53%
T.Δ.4	Οριζόντιες Δράσεις και Υποστηρικτικές Υπηρεσίες	83.306,00 €	4,49%
Σύνολο χωρίς ΦΠΑ		1.855.650,00 €	100,00%
ΦΠΑ		445.356,00 €	
Σύνολο με ΦΠΑ		2.301.006,00 €	

Η Τυπολογία του μοναδιαίου κόστους ανά κατηγορία στελέχους, Ανθρωπομήνα και σύνολο, φαίνεται στον Πίνακα που ακολουθεί.

Πίνακας 5. Τυπολογία του Κόστους (Α/Μ)

	Κόστος Α/Μ	Ποσότητα	Κόστος
Σ.1	3.150,00 €	15	47.250,00 €
Σ.2	3.000,00 €	15	45.000,00 €
Σ.3	3.000,00 €	15	45.000,00 €
Σ.4	3.000,00 €	15	45.000,00 €
Σ.5	3.000,00 €	15	45.000,00 €
Σ.6	3.000,00 €	15	45.000,00 €
Σ.7	3.000,00 €	15	45.000,00 €
Σ.8	3.000,00 €	15	45.000,00 €



	Κόστος Α/Μ	Ποσότητα	Κόστος
Σ.9	3.150,00 €	15	47.250,00 €
Σ.10	3.150,00 €	15	47.250,00 €
Σ.11	3.150,00 €	15	47.250,00 €
Σ.12	3.150,00 €	15	47.250,00 €
Σ.13	3.150,00 €	15	47.250,00 €
Σ.14	3.150,00 €	15	47.250,00 €
Σ.15	2.100,00 €	15	31.500,00 €
Σ.16	2.100,00 €	15	31.500,00 €
Σ.17	2.100,00 €	15	31.500,00 €
Σ.18	2.100,00 €	15	31.500,00 €
Σ.19	2.100,00 €	15	31.500,00 €
Σ.20	2.100,00 €	15	31.500,00 €
Σ.21	2.100,00 €	15	31.500,00 €
Σ.22	1.850,00 €	15	27.750,00 €
Σ.23	1.850,00 €	15	27.750,00 €
Σ.24	1.850,00 €	15	27.750,00 €
Σ.25	1.850,00 €	15	27.750,00 €
Σ.26	1.680,00 €	15	25.200,00 €
Σ.27	1.680,00 €	15	25.200,00 €
Σ.28	3.000,00 €	15	45.000,00 €
Σ.29	3.000,00 €	15	45.000,00 €
Σ.30	3.000,00 €	15	45.000,00 €
Σ.31	3.000,00 €	15	45.000,00 €
Σ.32	3.000,00 €	15	45.000,00 €

Η τυπολογία του κόστους των κατ' αποκοπή υπηρεσιών έχει ως κάτωθι:

Πίνακας 6. Μοναδιαία κόστη Υπηρεσιών κατ' αποκοπή

Υπηρεσία	Μονάδα	Κόστος	Ποσότητα	Σύνολο
Συνέδρια, Events, Βραβεύσεις	Πλήθος	10.000,00 €	1	10.000,00 €
Focus Group	Πλήθος	5.000,00 €	17	85.000,00 €
Ειδικές Εκθέσεις	Κατ' αποκοπή	7.000,00 €	36	252.000,00 €
Εργαστήριο	Πλήθος	3.500,00 €	30	105.000,00 €
Ημερίδες	Πλήθος	4.000,00 €	4	16.000,00 €
Πρόσβαση σε Εθνικές και Διεθνείς ΒΔ	Κατ' αποκοπή	50.000,00 €	1	50.000,00 €
Εκπαίδευση	Ώρες	125,00 €	400	50.000,00 €
Δράσεις SEM	Πλήθος	7.000,00 €	5	35.000,00 €

Στον παρακάτω πίνακα φαίνεται το κόστος των μελών της Ομάδας Έργου ανά Τομέα, Υποτομέα και Ενέργεια:



Πίνακας 7. Ανάλυση Κόστους Ομάδας Έργου ανά Τομέα, Υπο-τομέα και Ενέργεια

Τ.Δ.	Στέλεχος	Κόστος	Ποσότητα	Σύνολο		
Τ.Δ.0	Συντονισμός, Οριζόντια Παρακολούθηση και Υποστήριξη του Έργου					
	ΤΔ-0.1	Σ.1	3.150,00 €	4,5	14.175,00 €	
		Σ.2	3.000,00 €	4,5	13.500,00 €	
		Σ.3	3.000,00 €	4,5	13.500,00 €	
		Σ.4	3.000,00 €	1	3.000,00 €	
	ΤΔ-0.2	Σ.2	3.000,00 €	1,9	5.700,00 €	
		Σ.3	3.000,00 €	1,8	5.400,00 €	
		Σ.4	3.000,00 €	2	6.000,00 €	
		Σ.5	3.000,00 €	3,7	11.100,00 €	
		Σ.6	3.000,00 €	3,8	11.400,00 €	
	ΤΔ-0.3	Σ.7	3.000,00 €	3,7	11.100,00 €	
		Σ.1	3.150,00 €	1,9	5.985,00 €	
		Σ.2	3.000,00 €	1,8	5.400,00 €	
		Σ.3	3.000,00 €	2	6.000,00 €	
		Σ.4	3.000,00 €	3	9.000,00 €	
		Σ.5	3.000,00 €	3,2	9.600,00 €	
		Σ.6	3.000,00 €	3,5	10.500,00 €	
		Σ.7	3.000,00 €	3,5	10.500,00 €	
	ΤΔ-0.4	Σ.26	1.680,00 €	6,2	10.416,00 €	
		Σ.27	1.680,00 €	6,2	10.416,00 €	
		Σ.1	3.150,00 €	1,9	5.985,00 €	
		Σ.8	3.000,00 €	0,5	1.500,00 €	
		Σ.26	1.680,00 €	6,2	10.416,00 €	
		Σ.27	1.680,00 €	6,2	10.416,00 €	
				77,5	201.009,00 €	
	Τ.Δ.1	Παρατηρητήριο Ανάπτυξης Οικοσυστήματος ΚΑΛΟ Δυτικής Αθήνας («Παρατηρητήριο ΚΑΛΟ»)				
		ΤΔ-1.1	Σ.1	3.150,00 €	1,9	5.985,00 €
			Σ.2	3.000,00 €	1,8	5.400,00 €
Σ.3			3.000,00 €	1,9	5.700,00 €	
Σ.4			3.000,00 €	3	9.000,00 €	
ΤΔ-1.2		Σ.1	3.150,00 €	1,8	5.670,00 €	
		Σ.2	3.000,00 €	2	6.000,00 €	
		Σ.3	3.000,00 €	1,8	5.400,00 €	

116/179



Τ.Δ.	Στέλεχος	Κόστος	Ποσότητα	Σύνολο	
	Σ.4	3.000,00 €	3	9.000,00 €	
	Σ.5	3.000,00 €	4,6	13.800,00 €	
	Σ.6	3.000,00 €	4,5	13.500,00 €	
	Σ.7	3.000,00 €	4,7	14.100,00 €	
	ΤΔ-1.3	Σ.1	3.150,00 €	1,6	5.040,00 €
		Σ.2	3.000,00 €	1,5	4.500,00 €
		Σ.8	3.000,00 €	1	3.000,00 €
		Σ.3	3.000,00 €	1,6	4.800,00 €
		Σ.4	3.000,00 €	3	9.000,00 €
		Σ.5	3.000,00 €	3,5	10.500,00 €
		Σ.6	3.000,00 €	3,2	9.600,00 €
	ΤΔ-1.4	Σ.7	3.000,00 €	3,1	9.300,00 €
		Σ.1	3.150,00 €	1,4	4.410,00 €
		Σ.9	3.150,00 €	3	9.450,00 €
		Σ.2	3.000,00 €	1,5	4.500,00 €
	ΤΔ-1.5	Σ.3	3.000,00 €	1,4	4.200,00 €
		Σ.15	2.100,00 €	1,5	3.150,00 €
		Σ.16	2.100,00 €	1,5	3.150,00 €
		Σ.17	2.100,00 €	1,5	3.150,00 €
		Σ.18	2.100,00 €	1,5	3.150,00 €
ΤΔ-1.6	Σ.19	2.100,00 €	1,5	3.150,00 €	
	Σ.15	2.100,00 €	4,9	10.290,00 €	
	Σ.16	2.100,00 €	4,9	10.290,00 €	
	Σ.17	2.100,00 €	4,9	10.290,00 €	
	Σ.18	2.100,00 €	4,9	10.290,00 €	
ΤΔ-1.7	Σ.19	2.100,00 €	4,9	10.290,00 €	
	Σ.15	2.100,00 €	2,3	4.830,00 €	
	Σ.16	2.100,00 €	2,3	4.830,00 €	
	Σ.17	2.100,00 €	2,3	4.830,00 €	
	Σ.18	2.100,00 €	2,3	4.830,00 €	
			2,3	4.830,00 €	
			100,3	263.205,00 €	
Τ.Δ.2	Ηλεκτρονικές Υπηρεσίες Στήριξης της Ανάπτυξης του Οικοσυστήματος της ΚΑΛΟ (West Athens e - Social Economy Initiatives & Services / e-SEIS)				

117/179



Τ.Δ.	Στέλεχος	Κόστος	Ποσότητα	Σύνολο	
Τ.Δ.2.1	Σ.9	3.150,00 €	12	37.800,00 €	
	Σ.10	3.150,00 €	12,2	38.430,00 €	
	Σ.11	3.150,00 €	12,2	38.430,00 €	
	Σ.12	3.150,00 €	12,2	38.430,00 €	
	Σ.13	3.150,00 €	12,2	38.430,00 €	
	Σ.14	3.150,00 €	12,2	38.430,00 €	
	Σ.28	3.000,00 €	2,5	7.500,00 €	
	Σ.29	3.000,00 €	2,5	7.500,00 €	
	Σ.30	3.000,00 €	2,5	7.500,00 €	
	Σ.31	3.000,00 €	2,5	7.500,00 €	
	Σ.32	3.000,00 €	2,5	7.500,00 €	
	Τ.Δ.2.2	Σ.15	2.100,00 €	3,7	7.770,00 €
		Σ.16	2.100,00 €	3,7	7.770,00 €
		Σ.17	2.100,00 €	3,7	7.770,00 €
		Σ.18	2.100,00 €	3,7	7.770,00 €
		Σ.19	2.100,00 €	3,7	7.770,00 €
		Σ.28	3.000,00 €	12,5	37.500,00 €
		Σ.29	3.000,00 €	12,5	37.500,00 €
		Σ.30	3.000,00 €	12,5	37.500,00 €
		Σ.31	3.000,00 €	12,5	37.500,00 €
		Σ.32	3.000,00 €	12,5	37.500,00 €
	Τ.Δ.2.3	Σ.20	2.100,00 €	15	31.500,00 €
		Σ.21	2.100,00 €	15	31.500,00 €
Σ.22		1.850,00 €	15	27.750,00 €	
Σ.23		1.850,00 €	15	27.750,00 €	
			226,5	612.300,00 €	
Τ.Δ.3	Συμμετοχικές Δράσεις ανάπτυξης Κοινωνικών Δικτύων και επιδεικτικών ενεργειών και πρωτοβουλιών για την προώθηση και διάδοση της ΚΑΛΟ				
	Τ.Δ.3.1	Σ.15	2.100,00 €	2,6	5.460,00 €
		Σ.16	2.100,00 €	2,6	5.460,00 €
		Σ.17	2.100,00 €	2,6	5.460,00 €
		Σ.18	2.100,00 €	2,6	5.460,00 €
		Σ.19	2.100,00 €	2,6	5.460,00 €
	Τ.Δ.3.2	Σ.8	3.000,00 €	1,5	4.500,00 €



Τ.Δ.	Στέλεχος	Κόστος	Ποσότητα	Σύνολο	
Τ.Δ.3	Σ.24	1.850,00 €	1,5	2.775,00 €	
	Σ.25	1.850,00 €	1,5	2.775,00 €	
	ΤΔ-3.3	Σ.8	3.000,00 €	1,5	4.500,00 €
		Σ.24	1.850,00 €	1,5	2.775,00 €
	ΤΔ-3.4	Σ.25	1.850,00 €	1,5	2.775,00 €
		Σ.8	3.000,00 €	1,5	4.500,00 €
		Σ.24	1.850,00 €	1,5	2.775,00 €
	ΤΔ-3.5	Σ.25	1.850,00 €	1,5	2.775,00 €
		Σ.8	3.000,00 €	1,5	4.500,00 €
		Σ.24	1.850,00 €	1,5	2.775,00 €
	ΤΔ-3.6	Σ.25	1.850,00 €	1,5	2.775,00 €
		Σ.8	3.000,00 €	1,5	4.500,00 €
		Σ.24	1.850,00 €	1,5	2.775,00 €
	ΤΔ-3.7	Σ.25	1.850,00 €	1,5	2.775,00 €
		Σ.8	3.000,00 €	1	3.000,00 €
		Σ.24	1.850,00 €	1,5	2.775,00 €
	ΤΔ-3.8	Σ.25	1.850,00 €	1,5	2.775,00 €
		Σ.8	3.000,00 €	1	3.000,00 €
		Σ.24	1.850,00 €	1,5	2.775,00 €
	ΤΔ-3.9	Σ.25	1.850,00 €	1,4	2.590,00 €
		Σ.8	3.000,00 €	1	3.000,00 €
Σ.24		1.850,00 €	1,4	2.590,00 €	
			47,3	102.830,00 €	
Τ.Δ.4	Οριζόντιες Δράσεις και Υποστηρικτικές Υπηρεσίες				
	ΤΔ-4.1	Σ.8	3.000,00 €	1	3.000,00 €
		Σ.24	1.850,00 €	0,5	925,00 €
		Σ.25	1.850,00 €	0,5	925,00 €
	ΤΔ-4.2	Σ.8	3.000,00 €	1	3.000,00 €
		Σ.24	1.850,00 €	2,1	3.885,00 €
		Σ.25	1.850,00 €	2,1	3.885,00 €
	ΤΔ-4.3	Σ.8	3.000,00 €	1	3.000,00 €
		Σ.24	1.850,00 €	0,5	925,00 €
		Σ.25	1.850,00 €	0,5	925,00 €
	ΤΔ-4.4	Σ.10	3.150,00 €	2,8	8.820,00 €



Τ.Δ.	Στέλεχος	Κόστος	Ποσότητα	Σύνολο	
	Σ.11	3.150,00 €	2,8	8.820,00 €	
	Σ.12	3.150,00 €	2,8	8.820,00 €	
	Σ.13	3.150,00 €	2,8	8.820,00 €	
	Σ.14	3.150,00 €	2,8	8.820,00 €	
	ΤΔ-4.5	Σ.26	1.680,00 €	2,6	4.368,00 €
		Σ.27	1.680,00 €	2,6	4.368,00 €
			28,4	73.306,00 €	
Γενικό Σύνολο Κόστους Α/Μ				1.252.650,00 €	
ΦΠΑ				300.636,00 €	
Σύνολο				1.553.286,00 €	

Ο επόμενος πίνακας δείχνει το κόστος των κατ' αποκοπή υπηρεσιών ανά Τομέα, Υποτομέα και Ενέργεια

Πίνακας 8. Ανάλυση Κόστους λοιπών υπηρεσιών πλην Α/Μ (ανά Τομέα και Υπο-τομέα Δραστηριότητας)

Τ.Δ.	Υπηρεσία	Κόστος	Ποσότητα	Σύνολο
Τ.Δ.1	Παρατηρητήριο Ανάπτυξης Οικοσυστήματος ΚΑΛΟ στη Δυτική Αθήνα («Παρατηρητήριο ΚΑΛΟ»)			
ΤΔ-1.2	Πρόσβαση σε Εθνικές και Διεθνείς βάσεις δεδομένων	50.000,00 €	1	50.000,00 €
ΤΔ-1.4	Ειδικές Εκθέσεις - Αναφορές για την άσκηση επιχειρηματικών δραστηριοτήτων στους τομείς της ΚΑΛΟ (ειδικά Report)	7.000,00 €	36	252.000,00 €
				302.000,00 €
Τ.Δ.2	Ηλεκτρονικές Υπηρεσίες Στήριξης της Ανάπτυξης του Οικοσυστήματος της ΚΑΛΟ στη Δυτική Αθήνα (West Athens e - Social Economy Initiatives & Services / e-SEIS)			
ΤΔ-2.1	Ώρες Εκπαίδευσης	125,00 €	400	50.000,00 €
				50.000,00 €
Τ.Δ.3	Συμμετοχικές Δράσεις ανάπτυξης Κοινωνικών Δικτύων και επιδεικτικών ενεργειών και πρωτοβουλιών για την προώθηση και διάδοση της ΚΑΛΟ στη Δυτική Αθήνα			
ΤΔ-3.2	Ημερίδες ⁹	4.000,00 €	1	4.000,00 €

⁹ Τα κόστη των εκδηλώσεων προέκυψαν από έρευνα αγορά.



Τ.Δ.	Υπηρεσία	Κόστος	Ποσότητα	Σύνολο	
Τ.Δ.3	ΤΔ-3.3	Εργαστήριο	3.500,00 €	12	42.000,00 €
	ΤΔ-3.4	Focus Group	5.000,00 €	17	85.000,00 €
	ΤΔ-3.6	Εργαστήριο	3.500,00 €	8	28.000,00 €
	ΤΔ-3.8	Εργαστήριο	3.500,00 €	10	35.000,00 €
		Δράσεις SEM (ανά τρίμηνο)	7.000,00 €	5	35.000,00 €
	ΤΔ-3.9	Ημερίδες	4.000,00 €	3	12.000,00 €
					241.000,00 €
Τ.Δ.4	Οριζόντιες Δράσεις και Υποστηρικτικές Υπηρεσίες				
Τ.Δ.4.3	Συνέδρια, events, βραβεύσεις	10.000,00 €	1	10.000,00 €	
					10.000,00 €
Γενικό Σύνολο Κόστους λοιπών υπηρεσιών πλην Α/Μ				603.000,00 €	
ΦΠΑ				144.720,00 €	
Σύνολο με ΦΠΑ				747.720,00 €	

Οι Ειδικές Εκθέσεις - Αναφορές για τις δυνατότητες και προοπτικές άσκησης επιχειρηματικών δραστηριοτήτων στους τομείς της ΚΑΛΟ αφορούν σε ειδικά Reports σε επιλεγμένους τομείς δραστηριοτήτων στις οποίες καταγράφονται περιθώρια εισόδου και δραστηριοποίησης φορέων ΚΑΛΟ (λ.χ. κοινωνικές υπηρεσίες, τοπικά προϊόντα σε παραγωγή, συσκευασία ή/και εμπορία, υπηρεσίες πληροφορικής, κοινωνική κατοικία, τουρισμός κ.ο.κ.).

Στις Ειδικές Εκθέσεις θα περιληφθεί ανάλυση του τομέα στην Ελλάδα (κλαδική – χωρική σε επίπεδο Περιφέρειας/ Χώρας), ανάλυση swot, ενδεικτικές στρατηγικές εισόδου φορέων ΚΑΛΟ σε νέες δραστηριότητες ή δημιουργίας νέας Επιχείρησης ΚΑΛΟ, ανάλυση διεθνούς εμπειρίας στο συγκεκριμένο κλάδο ή δραστηριότητα και δυνατότητες διεθνών συνεργασιών με αντίστοιχους Φορείς ΚΑΛΟ στην Ευρώπη.

Ο προϋπολογισμός ανά Τομέα, Υποτομέα και Ενέργεια έχει ως ακολούθως:

Πίνακας 9. Προϋπολογισμός ανά Τομέα, Υποτομέα και Ενέργεια

Τομέας	Υπό-Τομέας	Ενέργεια	Ποσό
Τ.Δ.0	Υποσύνολο		201.009,00 €
	ΤΔ-0.1		44.175,00 €
	ΤΔ-0.2		50.700,00 €
	ΤΔ-0.3		77.817,00 €



Τομέας	Υπό-Τομέας	Ενέργεια	Ποσό	
	ΤΔ-0.4		28.317,00 €	
	Υποσύνολο		565.205,00 €	
Τ.Δ.1	ΤΔ-1.1		26.085,00 €	
	ΤΔ-1.2		117.470,00 €	
	ΤΔ-1.3		55.740,00 €	
	ΤΔ-1.4		274.560,00 €	
	ΤΔ-1.5		15.750,00 €	
	ΤΔ-1.6		51.450,00 €	
	ΤΔ-1.7		24.150,00 €	
			662.300,00 €	
	Υποσύνολο		317.450,00 €	
Τ.Δ.2		ΤΔ-2.1.E.1	25.200,00 €	
		ΤΔ-2.1.E.2	6.300,00 €	
		ΤΔ-2.1.E.3	100.800,00 €	
		ΤΔ-2.1.E.4	56.300,00 €	
		ΤΔ-2.1.E.5	37.500,00 €	
		ΤΔ-2.1.E.6	91.350,00 €	
				226.350,00 €
	ΤΔ-2.2	ΤΔ-2.2.E.1	37.500,00 €	
		ΤΔ-2.2.E.2	37.500,00 €	
		ΤΔ-2.2.E.3	37.500,00 €	
		ΤΔ-2.2.E.4	22.500,00 €	
		ΤΔ-2.2.E.5	7.500,00 €	
		ΤΔ-2.2.E.6	22.500,00 €	
		ΤΔ-2.2.E.7	22.500,00 €	
		ΤΔ-2.2.E.8	27.300,00 €	
		ΤΔ-2.2.E.9	11.550,00 €	
				118.500,00 €
	ΤΔ-2.3	ΤΔ-2.3.E.1	23.700,00 €	
		ΤΔ-2.3.E.2	30.020,00 €	
		ΤΔ-2.3.E.3	32.390,00 €	
ΤΔ-2.3.E.4		32.390,00 €		
	Υποσύνολο		343.830,00 €	
Τ.Δ.3	ΤΔ-3.1		27.300,00 €	
	ΤΔ-3.2		14.050,00 €	
	ΤΔ-3.3		52.050,00 €	
	ΤΔ-3.4		95.050,00 €	
	ΤΔ-3.5		10.050,00 €	
	ΤΔ-3.6		38.050,00 €	



Τομέας	Υπό-Τομέας	Ενέργεια	Ποσό
	ΤΔ-3.7		8.550,00 €
	ΤΔ-3.8		78.550,00 €
	ΤΔ-3.9		20.180,00 €
Τ.Δ.4	Υποσύνολο		83.306,00 €
	ΤΔ-4.1		4.850,00 €
	ΤΔ-4.2		10.770,00 €
	ΤΔ-4.3		14.850,00 €
	ΤΔ-4.4		44.100,00 €
	ΤΔ-4.5		8.736,00 €

B.10 Πολιτική Προστασίας Προσωπικών Δεδομένων

Ο Ανάδοχος θα διαχειρίζεται ευαίσθητα προσωπικά δεδομένα κατ' εντολή της Αναθέτουσας Αρχής και με τη σύμφωνη γνώμη των Δήμων Εταίρων. Κατά συνέπεια, θα είναι υποχρεωμένος στο πλαίσιο του Έργου να δρομολογήσει τις κατάλληλες ενέργειες για:

- ⇒ την ασφάλεια των προσωπικών δεδομένων των ωφελούμενων εφαρμόζοντας όλες τις διατάξεις της Ελληνικής και Ευρωπαϊκής Νομοθεσίας περί προστασίας προσωπικών δεδομένων (GDPR),
- ⇒ την ασφάλεια των Πληροφοριακών Συστημάτων, Εφαρμογών, Μέσων και Υποδομών που ενδεχομένως θα αξιοποιηθούν στο πλαίσιο του έργου,
- ⇒ την προστασία της ακεραιότητας και της διαθεσιμότητας των πληροφοριών που θα διαχειρίζεται και θα παρέχει στην Αναθέτουσα Αρχή.

Ο Ανάδοχος υποχρεούται να χρησιμοποιεί τα έγγραφα και κάθε άλλο στοιχείο και υλικό οποιασδήποτε μορφής που περιέρχονται σε γνώση του ή τίθενται υπόψη του από το Δήμο Περιστερίου ή τους ωφελούμενους και σχετίζονται με το αντικείμενο του έργου, αποκλειστικά και μόνο στο πλαίσιο παροχής των υπηρεσιών του, απαγορευμένης απολύτως κάθε άλλης χρήσης τους. Ο Ανάδοχος θα ευθύνεται έναντι της Αναθέτουσας Αρχής για οποιαδήποτε παραβίαση αυτής της απαγόρευσης.



Γ. Ομάδα Έργου

Ο υποψήφιος Ανάδοχος υποχρεούται να υποβάλλει στην Προσφορά του ολοκληρωμένη πρόταση για το σχήμα διοίκησης του Έργου, το γνωστικό αντικείμενο που θα καλύψει το κάθε στέλεχος της Ομάδας Έργου καθώς και το χρόνο απασχόλησης ανά Φάση του προσωπικού (Υπεύθυνος Έργου – Ομάδα Έργου) στο Έργο έτσι ώστε να διασφαλίζεται η αποτελεσματική, ποιοτική και έγκαιρη εκπόνηση του έργου.

Η Αναθέτουσα Αρχή θα έχει την κύρια ευθύνη επίβλεψης και ελέγχου της πορείας ανάπτυξης και υλοποίησης του Έργου, ενώ την κύρια ευθύνη υλοποίησης του Έργου θα την έχει ο Ανάδοχος.

Ο υποψήφιος Ανάδοχος θα πρέπει να περιγράψει τις βασικές γραμμές ενός ολοκληρωμένου συστήματος διοίκησης του έργου, καθορίζοντας τόσο την εσωτερική δομή, τους ρόλους, τα καθήκοντα και τις αρμοδιότητες και τις διαδικασίες επικοινωνίας της Ομάδας Έργου, όσο και τις εξωτερικές διεπαφές της και τον τρόπο συνεργασίας με τα στελέχη της Αναθέτουσας Αρχής.

Η Ομάδα Έργου του Αναδόχου που θα αποτελείται από τουλάχιστον 32 στελέχη ως εξής:

Πίνακας 10. *Ανάλυση Προσόντων και εμπειρίας Ομάδας Έργου (Ο.Ε.)*

Στέλεχος και Θέση στην Ο.Ε.	Κατηγ	Αρ. Στελεχών	Επίπεδο Εμπειρίας
Σ.1 Συντονιστής-Υπεύθυνος Έργου	1α	1	Πτυχιούχος Τριτοβάθμιας Εκπαίδευσης με δετή εμπειρία και άνω ή 5ετή εμπειρία και άνω με μεταπτυχιακό τίτλο (senior), στη διαχείριση συγχρηματοδοτούμενων δράσεων ή Έργων και 3ετή εμπειρία σε θέσεις Υπεύθυνου Έργων
Σ.2 Αναπληρωτής Επιστημονικός Υπεύθυνος	1β	1	Πτυχιούχος Τριτοβάθμιας Εκπαίδευσης με δετή εμπειρία και άνω ή 5 ετή εμπειρία και άνω με μεταπτυχιακό τίτλο (senior) στη διαχείριση συγχρηματοδοτούμενων δράσεων ή Έργων
Σ.3 Επιστημονικός Υπεύθυνος	1β	1	Πτυχιούχος Τριτοβάθμιας Εκπαίδευσης με δετή εμπειρία και άνω ή 5ετή εμπειρία και άνω με μεταπτυχιακό ή διδακτορικό τίτλο (senior) με εμπειρία σε έργα κοινωνικής οικονομίας ή / και κοινωνικής επιχειρηματικότητας, δημιουργίας χρηματοδοτικών εργαλείων για κοινωνικές επιχειρήσεις, συμβουλευτικής στην τοπική αυτοδιοίκηση (mentoring) σχετικά με την Κοινωνική Οικονομία, λειτουργίας δομών ανάπτυξης της κοινωνικής επιχειρηματικότητας κλπ.



Στέλεχος και Θέση στην Ο.Ε.	Κατηγ	Αρ. Στελεχών	Επίπεδο Εμπειρίας	
Σ.4-Σ.7	Επιστημονική Υποστήριξη	1β	4	Πτυχιούχοι Τριτοβάθμιας Εκπαίδευσης με 8ετή εμπειρία και άνω ή 5ετή εμπειρία και άνω με μεταπτυχιακό τίτλο (senior) με εμπειρία σε ζητήματα επιχειρηματικότητας
Σ.8	Επικοινωνιακός Σύμβουλος	1β	1	Πτυχιούχος Τριτοβάθμιας Εκπαίδευσης με 8ετή εμπειρία και άνω ή 5ετή εμπειρία και άνω με μεταπτυχιακό τίτλο (senior) με εμπειρία σε δράσεις δημοσιότητας και επικοινωνίας στο πλαίσιο συγχρηματοδοτούμενων έργων
Σ.9-14	Προγραμματιστής	2α	6	Πτυχιούχοι Τριτοβάθμιας Εκπαίδευσης με ειδικότητα Πληροφορικών κ.λπ. (median) με 5ετή εμπειρία και άνω ή 3ετή εμπειρία και άνω με μεταπτυχιακό τίτλο με εμπειρία στην ανάπτυξη ψηφιακών εφαρμογών
Σ.15-19	Έμπειρος Επιστημονικός Σύμβουλος	2β	5	Πτυχιούχοι Τριτοβάθμιας Εκπαίδευσης με 5ετή εμπειρία και άνω ή 3ετή εμπειρία και άνω με μεταπτυχιακό τίτλο (median) με εμπειρία σε συμβουλευτική υποστήριξη επιχειρηματικότητας
Σ.20-21	Σύμβουλος Παροχής Συμβουλευτικών Υποστηρικτικών Υπηρεσιών Coaching / Mentoring	2β	2	Πτυχιούχοι Τριτοβάθμιας Εκπαίδευσης με 5ετή εμπειρία και άνω ή 3ετή εμπειρία και άνω με μεταπτυχιακό τίτλο (median) με εμπειρία σε ζητήματα Coaching / Mentoring
Σ.22-23	Σύμβουλος Παροχής Συμβουλευτικών Υποστηρικτικών Υπηρεσιών Coaching / Mentoring	3	2	Πτυχιούχοι Τριτοβάθμιας Εκπαίδευσης (junior) με εμπειρία σε ζητήματα Coaching / Mentoring
Σ.24-25	Ειδικός Μέσων Ενημέρωσης	3	2	Πτυχιούχοι Τριτοβάθμιας Εκπαίδευσης (junior) με εμπειρία σε δράσεις δημοσιότητας ή/και επικοινωνίας
Σ.26-27	Οριζόντια υποστήριξη	4	2	Διοικητικοί, Λοιπές βοηθητικές ειδικότητες
Σ.28-30	Εμπειρογνώμονας	1β	3	Πτυχιούχοι Τριτοβάθμιας Εκπαίδευσης με 8ετή εμπειρία και άνω ή 5ετή εμπειρία και άνω με μεταπτυχιακό τίτλο (senior) με εμπειρία σε δράσεις ΕΚΤ με αντικείμενο την υποστήριξη επιχειρήσεων



Στέλεχος και Θέση στην Ο.Ε.		Κατηγ	Αρ. Στελεχών	Επίπεδο Εμπειρίας
Σ.31	Εμπειρογνώμονας	1β	1	Πτυχιούχος Τριτοβάθμιας Εκπαίδευσης με δετή εμπειρία και άνω ή 5 ετή εμπειρία και άνω με μεταπτυχιακό τίτλο (senior) με εμπειρία σε νέες καινοτόμες τεχνολογίες ή/και έρευνα και τεχνολογική ανάπτυξη
Σ.32	Εμπειρογνώμονας	1β	1	Πτυχιούχος Τριτοβάθμιας Εκπαίδευσης με δετή εμπειρία και άνω ή 5 ετή εμπειρία και άνω με μεταπτυχιακό τίτλο (senior) με εμπειρία σε διαδικασίες παροχής συμβουλευτικών υπηρεσιών επιχειρηματικότητας
ΣΥΝΟΛΟ ΣΤΕΛΕΧΩΝ			32	

Τα στελέχη κατηγοριοποιούνται σε 4 επίπεδα ανάλογα με το επίπεδο σπουδών και την εμπειρία τους. Η αμοιβή (κόστος ανθρωπομήνα) εξαρτάται επίσης από το «επίπεδο» του στελέχους και υπολογίστηκε με βάση τη διαβούλευση των Θ.Ο.Ε. της ΒΑΑ/ΟΧΕ Δυτικής Αθήνας. Για τον Υπεύθυνο του Έργου και τα στελέχη πληροφορικής διαπιστώνεται μια πρόσθετη διαφορά κόστους Α/Μ από τις υπόλοιπες ειδικότητες, στο πλαίσιο αντίστοιχων υπηρεσιών που έχουν δρομολογηθεί στο πλαίσιο της ΒΑΑ/ΟΧΕ Δυτικής Αθήνας.

Συγκεκριμένα, προσδιορίζονται τα ακόλουθα μοναδιαία κόστη:

Πίνακας 11. Επίπεδα εμπειρίας μελών Ομάδας Έργου και Κόστος. Ανθρωπομήνα (Α/Μ)

Επίπεδο Εμπειρίας		Α/Μ
1α	Υπεύθυνος έργου με δετή εμπειρία και άνω ή 5ετή εμπειρία και άνω με μεταπτυχιακό τίτλο (senior)	3.150,00 €
1β	Πτυχιούχοι Τριτοβάθμιας Εκπαίδευσης με δετή εμπειρία και άνω ή 5ετή εμπειρία και άνω με μεταπτυχιακό τίτλο (senior)	3.000,00 €
2α	Πτυχιούχοι Τριτοβάθμιας Εκπαίδευσης με ειδικότητα Πληροφορικών κ.λπ. με 5ετή εμπειρία και άνω ή 3ετή εμπειρία και άνω με μεταπτυχιακό τίτλο (median)	3.150,00 €
2β	Πτυχιούχοι Τριτοβάθμιας με 5ετή εμπειρία και άνω ή 3ετή εμπειρία και άνω με μεταπτυχιακό τίτλο (median)	2.100,00 €
3	Πτυχιούχοι Τριτοβάθμιας (junior)	1.850,00 €
4	Διοικητικοί, Λοιπές βοηθητικές ειδικότητες	1.680,00 €



Οι τιμές αμοιβών αφορούν κατ' αποκοπή ανεξάρτητες υπηρεσίες Εξωτερικών Συνεργατών και περιλαμβάνουν φόρους και τυχόν ασφαλιστικές εισφορές. Στα παραπάνω μοναδιαία κόστη δεν περιλαμβάνεται ΦΠΑ. Για την ενδεχόμενη σύγκρισή τους με αμοιβές μισθωτών υπηρεσιών σε ετήσια βάση, απαιτείται η προσαρμογή τους σε 14/12.

Η Ομάδα Έργου του Αναδόχου οφείλει να εφαρμόσει μεθοδολογία Διοίκησης Έργου, μέσω της οποίας θα συντονίσει, οργανώσει, θα παρακολουθήσει και θα αξιολογήσει την πορεία υλοποίησης του φυσικού και οικονομικού αντικειμένου του Έργου.

Στο πλαίσιο αυτό, η Ομάδα Έργου του Αναδόχου θα πρέπει:

- ⇒ να εξασφαλίσει τη συνεχή, έγκαιρη και αποτελεσματική επικοινωνία με την αναθέτουσα αρχή με σκοπό το βέλτιστο συντονισμό των εμπλεκόμενων αναφορικά με κρίσιμα θέματα που αφορούν στην πορεία υλοποίησης του Έργου.
- ⇒ να εφαρμόσει σύστημα διασφάλισης της ποιότητας των παρεχομένων υπηρεσιών
- ⇒ να διαχειριστεί έγκαιρα και αποτελεσματικά πιθανά προβλήματα και κινδύνους που τυχόν θα ανακύψουν κατά τη διάρκεια υλοποίησης του Έργου
- ⇒ να εφαρμόσει μεθοδολογία διαχείρισης πιθανών αλλαγών που θα ανακύψουν κατά τη διάρκεια υλοποίησης του Έργου
- ⇒ να υποστηρίξει την ανάπτυξη και λειτουργία της ψηφιακής πλατφόρμας e-SEIS και των υποσυστημάτων / λειτουργιών αυτής.

Η λεπτομερής ανάλυση της κοστολόγησης του Έργου ανά ΤΔ και Υπο-τομέα /Εργασία, ανά επίπεδο εμπειρίας και ανά Παραδοτέο φαίνεται στο **Παράρτημα 1** της παρούσης.



Δ. Τόπος και Μέσα Παροχής Υπηρεσιών

Όλα τα μέλη της ομάδας έργου θα πρέπει να έχουν τακτική φυσική παρουσία, είτε στην έδρα της Αναθέτουσας Αρχής, είτε σε χώρους συναντήσεων εργασίας με επιχειρηματικούς φορείς στη Δυτική Αθήνα, είτε σε όποιον άλλο χώρο καθορίσει η Αναθέτουσα Αρχή.

Ο Υπεύθυνος Έργου είναι υπεύθυνος για τον συντονισμό της Ομάδας Έργου και θα παρίσταται σε όλες τις συσκέψεις και τις παρουσιάσεις που θα ζητούνται από την Αναθέτουσα Αρχή και τους λοιπούς εμπλεκόμενους φορείς. Η Αναθέτουσα Αρχή δύναται να ζητήσει την αντικατάσταση μέλους του προσωπικού του Αναδόχου, οπότε ο Ανάδοχος οφείλει, άμεσα, να προβεί σε αντικατάστασή του με άλλο πρόσωπο, ανάλογης εμπειρίας και προσόντων. Αντικατάσταση μέλους του προσωπικού του Αναδόχου, κατόπιν αιτήματός του, κατά τη διάρκεια της εκτέλεσης του Έργου, δύναται να γίνει μετά από έγκριση της Αναθέτουσας Αρχής και μόνο με άλλο πρόσωπο αντιστοίχων προσόντων ή εμπειρίας. Ο Ανάδοχος υποχρεούται να ειδοποιήσει την Αναθέτουσα Αρχή εγγράφως, τουλάχιστον τριάντα (30) ημερολογιακές ημέρες πριν από την αντικατάσταση.

Σε περίπτωση που μέλη της Ομάδας Έργου του Αναδόχου αποχωρήσουν από αυτήν ή λύσουν τη συνεργασία τους μαζί του, ο Ανάδοχος υποχρεούται να εξασφαλίσει ότι κατά το χρονικό διάστημα, μέχρι την αποχώρησή τους, θα παρέχουν κανονικά τις υπηρεσίες τους και αφετέρου να αντικαταστήσει άμεσα τους αποχωρήσαντες συνεργάτες με άλλους ανάλογης εμπειρίας και προσόντων μετά από έγκριση της Αναθέτουσας Αρχής. Τα στελέχη της Ομάδας Έργου που θα χρησιμοποιηθούν από τον Ανάδοχο για την εκτέλεση του έργου της παρούσας σε καμία περίπτωση δεν μπορεί να θεωρηθεί ότι συνδέονται με οποιαδήποτε μορφή σχέσης εργασίας με την ΑΣΔΑ και, συνεπώς, δεν γεννάται καμία υποχρέωση, οποιασδήποτε μορφής του ΑΣΔΑ απέναντί τους.

Ο Ανάδοχος, με την συνεργασία της Αναθέτουσας Αρχής, θα λαμβάνει τα αναγκαία μέτρα προφύλαξης των μελών της Ο.Ε., σύμφωνα με τις κατά περίπτωση οδηγίες του ΕΟΔΥ για την αντιμετώπιση της υγειονομικής κρίσης του COVID-19.



Ε. Διάρκεια, Παραδοτέα και Χρονοδιάγραμμα του Έργου

Το Έργο έχει διάρκεια δέκα πέντε (15) μήνες.

Τα βασικά ορόσημα του Έργου και οι κρίσιμες εκροές φυσικού αντικειμένου καταγράφονται στον παρακάτω πίνακα.

Milestones Έργου (μήνες)	1	2	3	4	5	6	7	8	9	10	11	12	13	14	15
Συντονισμός, Οριζόντια Παρακολούθηση και Υποστήριξη του Έργου															
Αρχιτεκτονική e-SEIS, Ανάπτυξη Υποσυστημάτων, Πλατφόρμα, Εξουσιοδοτήσεις, Β.Ι., Παρατηρητήριο, Forum, κ.λπ.															
Πιλοτική Λειτουργία της Πλατφόρμας e-SEIS															
Παραγωγική Λειτουργία της Πλατφόρμας e-SEIS															
Εκπαίδευση Χρηστών															
Ημερίδες															
Εργαστήρια															
Συνέδρια, Events, Βραβεύσεις															
Focus Group															

Στο πλαίσιο του Έργου προβλέπονται **Συμβατικά Παραδοτέα** με τη μορφή τριμηνιαίων Απολογιστικών Εκθέσεων Εργασιών των παραδοτέων της Πράξης (Π-2 έως Π-5), καθώς και μια απολογιστική έκθεση εργασιών (Π-6) η οποία θα υποβληθεί με την ολοκλήρωση του Έργου (15 μήνες).

Οι απολογιστικές εκθέσεις θα περιλαμβάνουν διακριτά και τις εκροές φυσικού αντικειμένου της ενότητας 5.3, καθώς και τους αντίστοιχους Α/Μ που αντιστοιχίζονται με αυτές, τόσο στον Πίνακα 10, όσο και στα Παραρτήματα της παρούσας.

Συγκεκριμένα, σε κάθε Έκθεση Προόδου γίνεται απολογιστική αναφορά των πεπραγμένων της περιόδου αναφοράς σε επίπεδο Τομέων και Υπο-Τομέων Δραστηριοτήτων, όπως αναλύονται στην Ενότητα Β.1 της παρούσας και στις επόμενες αυτής (Β.2-Β.5), ενώ θα προτείνεται και ο προγραμματισμός των δραστηριοτήτων και υπηρεσιών για το επόμενο τρίμηνο αναφοράς.

Το πρώτο Συμβατικό Παραδοτέο (Π.1: Οργάνωση και Εξειδίκευση του Σχεδιασμού του Έργου) υποβάλλεται στο τέλος του πρώτου μήνα της Σύμβασης και αφορά στην έκθεση οργάνωσης και σχεδιασμού του Έργου, λαμβάνοντας υπόψη το περιεχόμενο των Ενοτήτων των κεφαλαίων Β και Γ της παρούσας και την προσφορά του αναδόχου. Στο 1^ο Συμβατικό Παραδοτέο περιλαμβάνεται επίσης ο επικοινωνιακός σχεδιασμός και προγραμματισμός των δράσεων και των μέσων / εργαλείων που θα αξιοποιηθούν για τη διάχυση των αποτελεσμάτων και της δημοσιότητας του Έργου. Συγκεκριμένα, θα αναλυθούν:



- ⇒ Το πλαίσιο οργάνωσης, συντονισμού, παρακολούθησης και επιστημονικής υποστήριξης του Έργου (ΤΔ.0, Ενότητα Β.5.1),
- ⇒ Η ανάπτυξη του Παρατηρητηρίου του Οικοσυστήματος ΚΑΛΟ στη Δυτική Αθήνα («Παρατηρητήριο ΚΑΛΟ») (ΤΔ.1, με τις απαιτήσεις της Ενότητας Β.5.2),
- ⇒ Οι προβλεπόμενες Ηλεκτρονικές Υπηρεσίες Στήριξης της Ανάπτυξης του Οικοσυστήματος της ΚΑΛΟ στη Δυτική Αθήνα (ανάπτυξη, πιλοτική και παραγωγική λειτουργία της ψηφιακής πλατφόρμας e - Social Economy Initiatives & Services / e-SEIS) (ΤΔ.2, με τις απαιτήσεις της Ενότητας Β.5.3),
- ⇒ Η οργάνωση, θεματολογία, προγραμματισμός και προδιαγραφές των Ειδικών Εκθέσεων – Αναφορών, Ερευνών, Focus Group
- ⇒ Η οργάνωση, προγραμματισμός και πραγματοποίηση των «Συμμετοχικών Δράσεων» ανάπτυξης των Κοινωνικών Δικτύων και Επιδεικτικών Ενεργειών και Πρωτοβουλιών για την Προώθηση και Διάδοση της ΚΑΛΟ (ΤΔ.3, με τις απαιτήσεις της Ενότητας Β.5.4),
- ⇒ Οι οριζόντιες Δράσεις και Υπηρεσίες, (ΤΔ.4, με τις απαιτήσεις της Ενότητας Β.5.5),
- ⇒ Η διάχυση των αποτελεσμάτων και η Δημοσιότητα του Έργου, με βάση τις απαιτήσεις της Ενότητας Β.5.6 και τον αναλυτικό επικοινωνιακό σχεδιασμό του Έργου,
- ⇒ Η διάρθρωση και η οργάνωση της Ομάδας Έργου, με βάση τις απαιτήσεις της Ενότητας Γ,
- ⇒ Ο αναλυτικός χρονικός προγραμματισμός του Έργου ανά ΤΔ/ΚΥ/ΚΥ-Ε
- ⇒ Τυχόν πρόσθετες υπηρεσίες που θα προταθούν στην προσφορά του Αναδόχου.

Στον πίνακα που ακολουθεί φαίνεται η διάρθρωση του Κόστους του Έργου ανά Συμβατικό Παραδοτέο και οι αντίστοιχες ροές πληρωμών, όπως συντίθενται από το Παράρτημα 1.

Πίνακας 12. Διάρθρωση του Κόστους του Έργου ανά Συμβατικό Παραδοτέο και αντίστοιχη Ροή Πληρωμών

Τ.Δ.	Παραδοτέο (Περ.)	Μήνας	Κόστος	%
Π.1	Έκθεση Οργάνωσης και Συντονισμού	1	83.510,00 €	4,50%
Π.2	1η Τριμηνιαία Έκθεση εργασιών	3	256.020,00 €	13,80%
Π.3	2η Τριμηνιαία Έκθεση εργασιών	6	376.780,00 €	20,30%
Π.4	3η Τριμηνιαία Έκθεση εργασιών	9	393.280,00 €	21,19%
Π.5	4η Τριμηνιαία Έκθεση εργασιών	12	367.780,00 €	19,82%
Π.6	5η Τριμηνιαία Έκθεση εργασιών	15	378.280,00 €	20,39%
Γενικό Σύνολο			1.855.650,00 €	100,00%
ΦΠΑ			445.356,00 €	
Σύνολο			2.301.006,00 €	

Τέλος, στον Πίνακα που ακολουθεί φαίνεται το χρονοδιάγραμμα υποβολής των Συμβατικών Παραδοτέων.

Πίνακας 13. Χρονοδιάγραμμα υποβολής Συμβατικών Παραδοτέων

		1	2	3	4	5	6	7	8	9	10	11	12	13	14	15		
Π.1	Έκθεση Οργάνωσης και Συντονισμού																	
Π.2	1η Τριμηνιαία Έκθεση εργασιών																	
Π.3	2η Τριμηνιαία Έκθεση εργασιών																	
Π.4	3η Τριμηνιαία Έκθεση εργασιών																	
Π.5	4η Τριμηνιαία Έκθεση εργασιών																	
Π.6	5η Τριμηνιαία Έκθεση εργασιών																	
	Ημερίδες			1				1		1				1			4	
	Εργαστήρια				2	2	3	2	3	3	2	3	3	4	3			30
	Συνέδρια, Events, Βραβεύσεις																1	1
	Focus Group				1	1	2	1	2	2	1	1	2	2	2			17
	Δράσεις SEM			1			1			1			1				1	5

E.1 Προβλεπόμενες Εκροές του Φυσικού Αντικειμένου του Έργου

Το φυσικό αντικείμενο (φ.α.) του Έργου έχει τις ακόλουθες εκροές (παραδοτέα φυσικού αντικειμένου) του Έργου:

- ⇒ Ανάπτυξη και λειτουργία «Παρατηρητηρίου ΚΑΛΟ»,
- ⇒ Σχέδιο Δράσης Ανάπτυξης και Λειτουργίας του Οικοσυστήματος ΚΑΛΟ στη Δυτική Αθήνα, με δυνατότητες παροχής εξ αποστάσεως υπηρεσιών χωρίς όρους, προϋποθέσεις και ανταλλάγματα προς κάθε ενδιαφερόμενο,
- ⇒ Ανάπτυξη εργαλείων για την αξιολόγηση του «κοινωνικού αντίκτυπου» (Social Impact Assessment) για την αποτύπωση της παραγόμενης συλλογικής και κοινωνικής ωφέλειας που κομίζει η δραστηριότητα των Φορέων Κοινωνικής και Αλληλέγγυας Οικονομίας, σε οικονομικό, περιβαλλοντικό και κοινωνικό επίπεδο στις τοπικές κοινωνίες.
- ⇒ Έρευνα αξιολόγησης του «κοινωνικού αντίκτυπου» από την ανάπτυξη της ΚΑΛΟ
- ⇒ Ειδικές Εκθέσεις - Αναφορές
- ⇒ Δημιουργία εργαλείων εξασφάλισης της βιωσιμότητας του τοπικού Οικοσυστήματος Κοινωνικής και Αλληλέγγυας Οικονομίας μετά την ολοκλήρωση της τρέχουσας προγραμματικής περιόδου 2014-2020



- ⇒ Συγκρότηση Εταιρικής σχέσης ΚΑΛΟ
- ⇒ Διαδικτυακή πύλη του «Παρατηρητηρίου ΚΑΛΟ» και ανάπτυξη ψηφιακής πλατφόρμας WAeSEIS (πilotική και παραγωγική λειτουργία, εκπαίδευση χρηστών)
- ⇒ Παροχή ανοιχτών ηλεκτρονικών διαδραστικών πληροφοριών και ανάπτυξη εργαλείων προς χρήση από τους ωφελούμενους της Πράξης, ήτοι υφιστάμενους φορείς ΚΑΛΟ, μελλοντικούς κοινωνικούς επιχειρηματίες (μεμονωμένους ή σε ομάδες), άνεργους και εργαζομένους, ανεξαρτήτως γεωγραφικού περιορισμού ή του κλάδου στον οποίο απασχολούνται,
- ⇒ Υπηρεσίες εξ αποστάσεως (σύγχρονης ή ασύγχρονης) συμβουλευτικής και βελτίωσης ικανοτήτων σε ζητήματα ΚΑΛΟ των παραπάνω κατηγοριών ωφελούμενων
- ⇒ Έρευνες (έρευνες αξιολόγησης του «κοινωνικού αντίκτυπου» από την ανάπτυξη της ΚΑΛΟ, έρευνες πεδίου κ.λπ.),
- ⇒ Ημερίδες και Συνέδρια (σε φυσική ή/και σε διαδραστική εξ αποστάσεως μορφή, δηλαδή, με υβριδικό χαρακτήρα) με ελεύθερη πρόσβαση και με κατάλληλη δημοσιότητα, ώστε να διασφαλιστούν τυχόν ζητήματα επιλεκτικής μεταχείρισης (υπηρεσίες διάχυσης αποτελεσμάτων, δικτύωσης κ.λπ.), όχι μόνο στη Δυτική Αθήνα
- ⇒ Θεματικά Εργαστήρια, ενημερώσεις και εκδηλώσεις
- ⇒ Ανάπτυξη και λειτουργία «ανοικτού| Ηλεκτρονικό Φόρουμ του Οικοσυστήματος ΚΑΛΟ
- ⇒ Επιβράβευση της αριστείας και της καινοτομίας, κοινωνικής και μη, με αποδέκτες τους συντελεστές του Οικοσυστήματος Κοινωνικής και Αλληλέγγυας Οικονομίας κατ' αρχήν, στην περιοχή της Δυτικής Αθήνας και, συνολικά, στην Χώρα, χωρίς γεωγραφικούς, κλαδικούς ή άλλους διαχωρισμούς και προϋποθέσεις,
- ⇒ Προβολή πρωτοβουλιών, δράσεων, δραστηριοτήτων, προϊόντων, υπηρεσιών κ.λπ. των Φορέων ΚΑΛΟ και διδάγματα, καλές πρακτικές από την Ελλάδα και το εξωτερικό
- ⇒ Δράσεις Δημοσιότητας (στοχευμένες δημοσιεύσεις δράσεις SEM/SEO κ.λπ.).

Η συντάξασα

Η θεωρήσασα

Βασιλική Γκίκα

Μαρία Τσάκωνα

Προϊσταμένη ΑΤΠΑ

ΣΤ. ΠΑΡΑΡΤΗΜΑ 1: -Αναλυτική Κοστολόγηση του Έργου ανά Παραδοτέο

Παραδοτέο	Τομέας / Ενέργεια	Στέλεχος / Υπηρεσία	Μονάδα	Κόστος	Ποσότητα	Σύνολο	
Π.1	Έκθεση Οργάνωσης και Συντονισμού						
	ΤΔ-0.1	Σ.1	Α/Μ	3.150,00€	1	3.150,00€	
		Σ.2	Α/Μ	3.000,00€	1	3.000,00€	
		Σ.5	Α/Μ	3.000,00€	1	3.000,00€	
	ΤΔ-0.2	Σ.4	Α/Μ	3.000,00€	0,4	1.200,00€	
		ΤΔ-0.3	Σ.4	Α/Μ	3.000,00€	0,6	1.800,00€
	Σ.26		Α/Μ	1.680,00€	0,5	840,00€	
	Σ.27		Α/Μ	1.680,00€	0,5	840,00€	
	ΤΔ-0.4	Σ.8	Α/Μ	3.000,00€	0,1	300,00€	
		Σ.26	Α/Μ	1.680,00€	0,5	840,00€	
		Σ.27	Α/Μ	1.680,00€	0,5	840,00€	
	ΤΔ-1.2	Σ.3	Α/Μ	3.000,00€	1	3.000,00€	
		Σ.6	Α/Μ	3.000,00€	1	3.000,00€	
		Σ.7	Α/Μ	3.000,00€	1	3.000,00€	
	ΤΔ-1.4	Σ.9	Α/Μ	3.150,00€	0,2	630,00€	
		ΤΔ-1.5	Σ.15	Α/Μ	2.100,00€	0,1	210,00€
	Σ.16		Α/Μ	2.100,00€	0,1	210,00€	
	Σ.17		Α/Μ	2.100,00€	0,1	210,00€	
	Σ.18		Α/Μ	2.100,00€	0,1	210,00€	
	Σ.19		Α/Μ	2.100,00€	0,1	210,00€	
	ΤΔ-1.6		Σ.15	Α/Μ	2.100,00€	0,3	630,00€
			Σ.16	Α/Μ	2.100,00€	0,3	630,00€
		Σ.17	Α/Μ	2.100,00€	0,3	630,00€	
		Σ.18	Α/Μ	2.100,00€	0,3	630,00€	
		Σ.19	Α/Μ	2.100,00€	0,3	630,00€	
	ΤΔ-1.7	Σ.15	Α/Μ	2.100,00€	0,1	210,00€	
		Σ.16	Α/Μ	2.100,00€	0,1	210,00€	
		Σ.17	Α/Μ	2.100,00€	0,1	210,00€	
		Σ.18	Α/Μ	2.100,00€	0,1	210,00€	
		Σ.19	Α/Μ	2.100,00€	0,1	210,00€	
	ΤΔ-2.1.E.1	Σ.9	Α/Μ	3.150,00€	0,5	1.575,00€	
		Σ.10	Α/Μ	3.150,00€	0,5	1.575,00€	
		Σ.11	Α/Μ	3.150,00€	0,5	1.575,00€	
Σ.12		Α/Μ	3.150,00€	0,5	1.575,00€		
Σ.13		Α/Μ	3.150,00€	0,5	1.575,00€		
Σ.14		Α/Μ	3.150,00€	0,5	1.575,00€		
ΤΔ-2.1.E.2	Σ.9	Α/Μ	3.150,00€	0	-€		
ΤΔ-2.1.E.3	Σ.9	Α/Μ	3.150,00€	0	-€		

133/179



Παραδοτέο	Τομέας / Ενέργεια	Στέλεχος / Υπηρεσία	Μονάδα	Κόστος	Ποσότητα	Σύνολο
	ΤΔ-2.1.Ε.4	Σ.9	Α/Μ	3.150,00€	0	-€
	ΤΔ-2.1.Ε.5	Σ.28	Α/Μ	3.000,00€	0,5	1.500,00€
		Σ.29	Α/Μ	3.000,00€	0,5	1.500,00€
		Σ.30	Α/Μ	3.000,00€	0,5	1.500,00€
		Σ.31	Α/Μ	3.000,00€	0,5	1.500,00€
		Σ.32	Α/Μ	3.000,00€	0,5	1.500,00€
	ΤΔ-2.1.Ε.6	Σ.9	Α/Μ	3.150,00€	0,3	945,00€
		Σ.10	Α/Μ	3.150,00€	0,3	945,00€
		Σ.11	Α/Μ	3.150,00€	0,3	945,00€
		Σ.12	Α/Μ	3.150,00€	0,3	945,00€
		Σ.13	Α/Μ	3.150,00€	0,3	945,00€
		Σ.14	Α/Μ	3.150,00€	0,3	945,00€
	ΤΔ-2.2.Ε.2	Σ.28	Α/Μ	3.000,00€	0,5	1.500,00€
		Σ.29	Α/Μ	3.000,00€	0,5	1.500,00€
		Σ.30	Α/Μ	3.000,00€	0,5	1.500,00€
		Σ.31	Α/Μ	3.000,00€	0,5	1.500,00€
		Σ.32	Α/Μ	3.000,00€	0,5	1.500,00€
	ΤΔ-2.2.Ε.8	Σ.15	Α/Μ	2.100,00€	0,2	420,00€
		Σ.16	Α/Μ	2.100,00€	0,2	420,00€
		Σ.17	Α/Μ	2.100,00€	0,2	420,00€
		Σ.18	Α/Μ	2.100,00€	0,2	420,00€
		Σ.19	Α/Μ	2.100,00€	0,2	420,00€
	ΤΔ-2.2.Ε.9	Σ.15	Α/Μ	2.100,00€	0,1	210,00€
		Σ.16	Α/Μ	2.100,00€	0,1	210,00€
		Σ.17	Α/Μ	2.100,00€	0,1	210,00€
		Σ.18	Α/Μ	2.100,00€	0,1	210,00€
		Σ.19	Α/Μ	2.100,00€	0,1	210,00€
	ΤΔ-2.3.Ε.1	Σ.20	Α/Μ	2.100,00€	0,2	420,00€
		Σ.21	Α/Μ	2.100,00€	0,2	420,00€
		Σ.22	Α/Μ	1.850,00€	0,2	370,00€
		Σ.23	Α/Μ	1.850,00€	0,2	370,00€
	ΤΔ-2.3.Ε.2	Σ.20	Α/Μ	2.100,00€	0,2	420,00€
		Σ.21	Α/Μ	2.100,00€	0,2	420,00€
		Σ.22	Α/Μ	1.850,00€	0,2	370,00€
		Σ.23	Α/Μ	1.850,00€	0,2	370,00€
	ΤΔ-2.3.Ε.3	Σ.20	Α/Μ	2.100,00€	0,3	630,00€
		Σ.21	Α/Μ	2.100,00€	0,3	630,00€
		Σ.22	Α/Μ	1.850,00€	0,3	555,00€
		Σ.23	Α/Μ	1.850,00€	0,3	555,00€
	ΤΔ-2.3.Ε.4	Σ.20	Α/Μ	2.100,00€	0,3	630,00€

134/179



Παραδοτέο	Τομέας / Ενέργεια	Στέλεχος / Υπηρεσία	Μονάδα	Κόστος	Ποσότητα	Σύνολο
		Σ.21	Α/Μ	2.100,00€	0,3	630,00€
		Σ.22	Α/Μ	1.850,00€	0,3	555,00€
		Σ.23	Α/Μ	1.850,00€	0,3	555,00€
	ΤΔ-3.1	Σ.15	Α/Μ	2.100,00€	0,2	420,00€
		Σ.16	Α/Μ	2.100,00€	0,2	420,00€
		Σ.17	Α/Μ	2.100,00€	0,2	420,00€
		Σ.18	Α/Μ	2.100,00€	0,2	420,00€
		Σ.19	Α/Μ	2.100,00€	0,2	420,00€
	ΤΔ-3.2	Σ.8	Α/Μ	3.000,00€	0,3	900,00€
		Σ.24	Α/Μ	1.850,00€	0,3	555,00€
		Σ.25	Α/Μ	1.850,00€	0,3	555,00€
	ΤΔ-3.4	Σ.8	Α/Μ	3.000,00€	0,3	900,00€
	ΤΔ-3.5	Σ.8	Α/Μ	3.000,00€	0,3	900,00€
	ΤΔ-4.1	Σ.24	Α/Μ	1.850,00€	0,5	925,00€
		Σ.25	Α/Μ	1.850,00€	0,5	925,00€
	ΤΔ-4.2	Σ.24	Α/Μ	1.850,00€	0,1	185,00€
		Σ.25	Α/Μ	1.850,00€	0,1	185,00€
	ΤΔ-4.3	Σ.24	Α/Μ	1.850,00€	0,1	185,00€
		Σ.25	Α/Μ	1.850,00€	0,1	185,00€
	ΤΔ-4.4	Σ.10	Α/Μ	3.150,00€	0,2	630,00€
		Σ.11	Α/Μ	3.150,00€	0,2	630,00€
		Σ.12	Α/Μ	3.150,00€	0,2	630,00€
		Σ.13	Α/Μ	3.150,00€	0,2	630,00€
		Σ.14	Α/Μ	3.150,00€	0,2	630,00€
	ΤΔ-4.5	Σ.26	Α/Μ	1.680,00€	0	-€
		Σ.27	Α/Μ	1.680,00€	0	-€
						83.510,00€
Π.2	1η Τριμηνιαία Έκθεση εργασιών					
	ΤΔ-0.1	Σ.1	Α/Μ	3.150,00€	0,5	1.575,00€
		Σ.2	Α/Μ	3.000,00€	0,5	1.500,00€
		Σ.5	Α/Μ	3.000,00€	0,5	1.500,00€
		Σ.4	Α/Μ	3.000,00€	0,2	600,00€
	ΤΔ-0.2	Σ.2	Α/Μ	3.000,00€	0,3	900,00€
		Σ.3	Α/Μ	3.000,00€	0,2	600,00€
		Σ.5	Α/Μ	3.000,00€	1	3.000,00€
		Σ.6	Α/Μ	3.000,00€	1	3.000,00€
		Σ.7	Α/Μ	3.000,00€	1	3.000,00€
	ΤΔ-0.3	Σ.1	Α/Μ	3.150,00€	0,3	945,00€
		Σ.2	Α/Μ	3.000,00€	0,2	600,00€
		Σ.3	Α/Μ	3.000,00€	0,4	1.200,00€

135/179



Παραδοτέο	Τομέας / Ενέργεια	Στέλεχος / Υπηρεσία	Μονάδα	Κόστος	Ποσότητα	Σύνολο
		Σ.5	Α/Μ	3.000,00€	0,2	600,00€
		Σ.6	Α/Μ	3.000,00€	0,5	1.500,00€
		Σ.7	Α/Μ	3.000,00€	0,5	1.500,00€
		Σ.26	Α/Μ	1.680,00€	0,9	1.512,00€
		Σ.27	Α/Μ	1.680,00€	0,9	1.512,00€
	ΤΔ-0.4	Σ.1	Α/Μ	3.150,00€	0,3	945,00€
		Σ.26	Α/Μ	1.680,00€	0,9	1.512,00€
		Σ.27	Α/Μ	1.680,00€	0,9	1.512,00€
	ΤΔ-1.1	Σ.1	Α/Μ	3.150,00€	0,3	945,00€
		Σ.2	Α/Μ	3.000,00€	0,2	600,00€
		Σ.3	Α/Μ	3.000,00€	0,3	900,00€
		Σ.4	Α/Μ	3.000,00€	0,6	1.800,00€
	ΤΔ-1.2	Πρόσβαση σε Εθνικές και Διεθνείς βάσεις δεδομένων	Κατ'αποκοπή	50.000,00€	1	50.000,00€
		Σ.1	Α/Μ	3.150,00€	0,2	630,00€
		Σ.2	Α/Μ	3.000,00€	0,4	1.200,00€
		Σ.3	Α/Μ	3.000,00€	0,2	600,00€
		Σ.4	Α/Μ	3.000,00€	0,6	1.800,00€
	ΤΔ-1.3	Σ.1	Α/Μ	3.150,00€	0,2	630,00€
		Σ.2	Α/Μ	3.000,00€	0,2	600,00€
		Σ.8	Α/Μ	3.000,00€	0,2	600,00€
		Σ.3	Α/Μ	3.000,00€	0,2	600,00€
		Σ.4	Α/Μ	3.000,00€	0,6	1.800,00€
		Σ.5	Α/Μ	3.000,00€	0,8	2.400,00€
		Σ.6	Α/Μ	3.000,00€	0,5	1.500,00€
		Σ.7	Α/Μ	3.000,00€	0,5	1.500,00€
	ΤΔ-1.4	Ειδικές Εκθέσεις Αναφορές για την άσκηση επιχειρηματικών δραστηριοτήτων από τις ΚΑΛΟ - Report	Κατ'αποκοπή	7.000,00€	4	28.000,00€
		Σ.1	Α/Μ	3.150,00€	0,2	630,00€
		Σ.9	Α/Μ	3.150,00€	0,4	1.260,00€
		Σ.2	Α/Μ	3.000,00€	0,2	600,00€
		Σ.3	Α/Μ	3.000,00€	0,2	600,00€
	ΤΔ-1.5	Σ.15	Α/Μ	2.100,00€	0,2	420,00€
		Σ.16	Α/Μ	2.100,00€	0,2	420,00€
		Σ.17	Α/Μ	2.100,00€	0,2	420,00€
		Σ.18	Α/Μ	2.100,00€	0,2	420,00€

136/179



Παραδοτέο	Τομέας / Ενέργεια	Στέλεχος / Υπηρεσία	Μονάδα	Κόστος	Ποσότητα	Σύνολο
		Σ.19	Α/Μ	2.100,00€	0,2	420,00€
	ΤΔ-1.6	Σ.15	Α/Μ	2.100,00€	0,6	1.260,00€
		Σ.16	Α/Μ	2.100,00€	0,6	1.260,00€
		Σ.17	Α/Μ	2.100,00€	0,6	1.260,00€
		Σ.18	Α/Μ	2.100,00€	0,6	1.260,00€
		Σ.19	Α/Μ	2.100,00€	0,6	1.260,00€
	ΤΔ-1.7	Σ.15	Α/Μ	2.100,00€	0,2	420,00€
		Σ.16	Α/Μ	2.100,00€	0,2	420,00€
		Σ.17	Α/Μ	2.100,00€	0,2	420,00€
		Σ.18	Α/Μ	2.100,00€	0,2	420,00€
		Σ.19	Α/Μ	2.100,00€	0,2	420,00€
	ΤΔ-2.1.E.1	Σ.9	Α/Μ	3.150,00€	0	-€
		Σ.10	Α/Μ	3.150,00€	1	3.150,00€
		Σ.11	Α/Μ	3.150,00€	1	3.150,00€
		Σ.12	Α/Μ	3.150,00€	1	3.150,00€
		Σ.13	Α/Μ	3.150,00€	1	3.150,00€
		Σ.14	Α/Μ	3.150,00€	1	3.150,00€
	ΤΔ-2.1.E.2	Σ.9	Α/Μ	3.150,00€	1	3.150,00€
		Σ.10	Α/Μ	3.150,00€	0,2	630,00€
		Σ.11	Α/Μ	3.150,00€	0,2	630,00€
		Σ.12	Α/Μ	3.150,00€	0,2	630,00€
		Σ.13	Α/Μ	3.150,00€	0,2	630,00€
		Σ.14	Α/Μ	3.150,00€	0,2	630,00€
	ΤΔ-2.1.E.3	Σ.9	Α/Μ	3.150,00€	0	-€
	ΤΔ-2.1.E.4	Σ.9	Α/Μ	3.150,00€	0	-€
	ΤΔ-2.1.E.6	Σ.9	Α/Μ	3.150,00€	0,6	1.890,00€
		Σ.10	Α/Μ	3.150,00€	0,6	1.890,00€
		Σ.11	Α/Μ	3.150,00€	0,6	1.890,00€
		Σ.12	Α/Μ	3.150,00€	0,6	1.890,00€
		Σ.13	Α/Μ	3.150,00€	0,6	1.890,00€
		Σ.14	Α/Μ	3.150,00€	0,6	1.890,00€
	ΤΔ-2.2.E.1	Σ.28	Α/Μ	3.000,00€	0,5	1.500,00€
		Σ.29	Α/Μ	3.000,00€	0,5	1.500,00€
		Σ.30	Α/Μ	3.000,00€	0,5	1.500,00€
		Σ.31	Α/Μ	3.000,00€	0,5	1.500,00€
		Σ.32	Α/Μ	3.000,00€	0,5	1.500,00€
	ΤΔ-2.2.E.3	Σ.28	Α/Μ	3.000,00€	0,5	1.500,00€
		Σ.29	Α/Μ	3.000,00€	0,5	1.500,00€
		Σ.30	Α/Μ	3.000,00€	0,5	1.500,00€
		Σ.31	Α/Μ	3.000,00€	0,5	1.500,00€

137/179



Παραδοτέο	Τομέας / Ενέργεια	Στέλεχος / Υπηρεσία	Μονάδα	Κόστος	Ποσότητα	Σύνολο
		Σ.32	Α/Μ	3.000,00€	0,5	1.500,00€
	ΤΔ-2.2.E.4	Σ.28	Α/Μ	3.000,00€	0,3	900,00€
		Σ.29	Α/Μ	3.000,00€	0,3	900,00€
		Σ.30	Α/Μ	3.000,00€	0,3	900,00€
		Σ.31	Α/Μ	3.000,00€	0,3	900,00€
		Σ.32	Α/Μ	3.000,00€	0,3	900,00€
	ΤΔ-2.2.E.5	Σ.28	Α/Μ	3.000,00€	0,1	300,00€
		Σ.29	Α/Μ	3.000,00€	0,1	300,00€
		Σ.30	Α/Μ	3.000,00€	0,1	300,00€
		Σ.31	Α/Μ	3.000,00€	0,1	300,00€
		Σ.32	Α/Μ	3.000,00€	0,1	300,00€
	ΤΔ-2.2.E.6	Σ.28	Α/Μ	3.000,00€	0,3	900,00€
		Σ.29	Α/Μ	3.000,00€	0,3	900,00€
		Σ.30	Α/Μ	3.000,00€	0,3	900,00€
		Σ.31	Α/Μ	3.000,00€	0,3	900,00€
		Σ.32	Α/Μ	3.000,00€	0,3	900,00€
	ΤΔ-2.2.E.7	Σ.28	Α/Μ	3.000,00€	0,3	900,00€
		Σ.29	Α/Μ	3.000,00€	0,3	900,00€
		Σ.30	Α/Μ	3.000,00€	0,3	900,00€
		Σ.31	Α/Μ	3.000,00€	0,3	900,00€
		Σ.32	Α/Μ	3.000,00€	0,3	900,00€
	ΤΔ-2.2.E.8	Σ.15	Α/Μ	2.100,00€	0,4	840,00€
		Σ.16	Α/Μ	2.100,00€	0,4	840,00€
		Σ.17	Α/Μ	2.100,00€	0,4	840,00€
		Σ.18	Α/Μ	2.100,00€	0,4	840,00€
		Σ.19	Α/Μ	2.100,00€	0,4	840,00€
	ΤΔ-2.2.E.9	Σ.15	Α/Μ	2.100,00€	0,2	420,00€
		Σ.16	Α/Μ	2.100,00€	0,2	420,00€
		Σ.17	Α/Μ	2.100,00€	0,2	420,00€
		Σ.18	Α/Μ	2.100,00€	0,2	420,00€
		Σ.19	Α/Μ	2.100,00€	0,2	420,00€
	ΤΔ-2.3.E.1	Σ.20	Α/Μ	2.100,00€	0,4	840,00€
		Σ.21	Α/Μ	2.100,00€	0,4	840,00€
		Σ.22	Α/Μ	1.850,00€	0,4	740,00€
		Σ.23	Α/Μ	1.850,00€	0,4	740,00€
	ΤΔ-2.3.E.2	Σ.20	Α/Μ	2.100,00€	0,4	840,00€
		Σ.21	Α/Μ	2.100,00€	0,4	840,00€
		Σ.22	Α/Μ	1.850,00€	0,4	740,00€
		Σ.23	Α/Μ	1.850,00€	0,4	740,00€
	ΤΔ-2.3.E.3	Σ.20	Α/Μ	2.100,00€	0,6	1.260,00€

138/179



Παραδοτέο	Τομέας / Ενέργεια	Στέλεχος / Υπηρεσία	Μονάδα	Κόστος	Ποσότητα	Σύνολο
		Σ.21	Α/Μ	2.100,00€	0,6	1.260,00€
		Σ.22	Α/Μ	1.850,00€	0,6	1.110,00€
		Σ.23	Α/Μ	1.850,00€	0,6	1.110,00€
	ΤΔ-2.3.Ε.4	Σ.20	Α/Μ	2.100,00€	0,6	1.260,00€
		Σ.21	Α/Μ	2.100,00€	0,6	1.260,00€
		Σ.22	Α/Μ	1.850,00€	0,6	1.110,00€
		Σ.23	Α/Μ	1.850,00€	0,6	1.110,00€
	ΤΔ-3.1	Σ.15	Α/Μ	2.100,00€	0,4	840,00€
		Σ.16	Α/Μ	2.100,00€	0,4	840,00€
		Σ.17	Α/Μ	2.100,00€	0,4	840,00€
		Σ.18	Α/Μ	2.100,00€	0,4	840,00€
		Σ.19	Α/Μ	2.100,00€	0,4	840,00€
	ΤΔ-3.2	Ημερίδες	Πλήθος	4.000,00€	1	4.000,00€
	ΤΔ-3.3	Σ.8	Α/Μ	3.000,00€	0,3	900,00€
		Σ.24	Α/Μ	1.850,00€	0,3	555,00€
		Σ.25	Α/Μ	1.850,00€	0,3	555,00€
	ΤΔ-3.4	Σ.24	Α/Μ	1.850,00€	0,3	555,00€
		Σ.25	Α/Μ	1.850,00€	0,3	555,00€
	ΤΔ-3.5	Σ.24	Α/Μ	1.850,00€	0,3	555,00€
		Σ.25	Α/Μ	1.850,00€	0,3	555,00€
	ΤΔ-3.6	Σ.8	Α/Μ	3.000,00€	0,3	900,00€
		Σ.24	Α/Μ	1.850,00€	0,3	555,00€
		Σ.25	Α/Μ	1.850,00€	0,3	555,00€
	ΤΔ-3.7	Σ.8	Α/Μ	3.000,00€	0,2	600,00€
		Σ.24	Α/Μ	1.850,00€	0,3	555,00€
		Σ.25	Α/Μ	1.850,00€	0,3	555,00€
	ΤΔ-3.8	Σ.8	Α/Μ	3.000,00€	0,2	600,00€
		Σ.24	Α/Μ	1.850,00€	0,3	555,00€
		Σ.25	Α/Μ	1.850,00€	0,3	555,00€
		Δράσεις SEM	Κατ'αποκοπή	7.000,00€	1	7.000,00€
	ΤΔ-3.9	Σ.8	Α/Μ	3.000,00€	0,2	600,00€
		Σ.24	Α/Μ	1.850,00€	0,2	370,00€
		Σ.25	Α/Μ	1.850,00€	0,2	370,00€
	ΤΔ-4.1	Σ.8	Α/Μ	3.000,00€	0,2	600,00€
	ΤΔ-4.2	Σ.8	Α/Μ	3.000,00€	0,2	600,00€
	ΤΔ-4.3	Σ.8	Α/Μ	3.000,00€	0,2	600,00€
	ΤΔ-4.4	Σ.10	Α/Μ	3.150,00€	0,2	630,00€
		Σ.11	Α/Μ	3.150,00€	0,2	630,00€
		Σ.12	Α/Μ	3.150,00€	0,2	630,00€
		Σ.13	Α/Μ	3.150,00€	0,2	630,00€



Παραδοτέο	Τομέας / Ενέργεια	Στέλεχος / Υπηρεσία	Μονάδα	Κόστος	Ποσότητα	Σύνολο
		Σ.14	Α/Μ	3.150,00€	0,2	630,00€
	ΤΔ-4.5	Σ.26	Α/Μ	1.680,00€	0,2	336,00€
		Σ.27	Α/Μ	1.680,00€	0,2	336,00€
						256.020,00€
Π.3	2η Τριμηνιαία Έκθεση εργασιών					
	ΤΔ-0.1	Σ.1	Α/Μ	3.150,00€	1	3.150,00€
		Σ.2	Α/Μ	3.000,00€	1	3.000,00€
		Σ.3	Α/Μ	3.000,00€	1	3.000,00€
		Σ.4	Α/Μ	3.000,00€	0,2	600,00€
	ΤΔ-0.2	Σ.2	Α/Μ	3.000,00€	0,4	1.200,00€
		Σ.3	Α/Μ	3.000,00€	0,4	1.200,00€
		Σ.4	Α/Μ	3.000,00€	0,4	1.200,00€
		Σ.5	Α/Μ	3.000,00€	0,5	1.500,00€
		Σ.6	Α/Μ	3.000,00€	0,5	1.500,00€
		Σ.7	Α/Μ	3.000,00€	0,5	1.500,00€
	ΤΔ-0.3	Σ.1	Α/Μ	3.150,00€	0,4	1.260,00€
		Σ.2	Α/Μ	3.000,00€	0,4	1.200,00€
		Σ.3	Α/Μ	3.000,00€	0,4	1.200,00€
		Σ.4	Α/Μ	3.000,00€	0,6	1.800,00€
		Σ.5	Α/Μ	3.000,00€	1	3.000,00€
		Σ.6	Α/Μ	3.000,00€	1	3.000,00€
		Σ.7	Α/Μ	3.000,00€	1	3.000,00€
		Σ.26	Α/Μ	1.680,00€	1,2	2.016,00€
		Σ.27	Α/Μ	1.680,00€	1,2	2.016,00€
	ΤΔ-0.4	Σ.1	Α/Μ	3.150,00€	0,4	1.260,00€
		Σ.8	Α/Μ	3.000,00€	0,1	300,00€
		Σ.26	Α/Μ	1.680,00€	1,2	2.016,00€
		Σ.27	Α/Μ	1.680,00€	1,2	2.016,00€
	ΤΔ-1.1	Σ.1	Α/Μ	3.150,00€	0,4	1.260,00€
		Σ.2	Α/Μ	3.000,00€	0,4	1.200,00€
		Σ.3	Α/Μ	3.000,00€	0,4	1.200,00€
		Σ.4	Α/Μ	3.000,00€	0,6	1.800,00€
	ΤΔ-1.2	Σ.1	Α/Μ	3.150,00€	0,4	1.260,00€
		Σ.2	Α/Μ	3.000,00€	0,4	1.200,00€
		Σ.3	Α/Μ	3.000,00€	0,4	1.200,00€
		Σ.4	Α/Μ	3.000,00€	0,6	1.800,00€
		Σ.5	Α/Μ	3.000,00€	0,9	2.700,00€
		Σ.6	Α/Μ	3.000,00€	1	3.000,00€
		Σ.7	Α/Μ	3.000,00€	1	3.000,00€
	ΤΔ-1.3	Σ.1	Α/Μ	3.150,00€	0,2	630,00€

140/179



Παραδοτέο	Τομέας / Ενέργεια	Στέλεχος / Υπηρεσία	Μονάδα	Κόστος	Ποσότητα	Σύνολο
		Σ.2	Α/Μ	3.000,00€	0,2	600,00€
		Σ.8	Α/Μ	3.000,00€	0,2	600,00€
		Σ.3	Α/Μ	3.000,00€	0,2	600,00€
		Σ.4	Α/Μ	3.000,00€	0,6	1.800,00€
		Σ.5	Α/Μ	3.000,00€	0,6	1.800,00€
		Σ.6	Α/Μ	3.000,00€	0,5	1.500,00€
		Σ.7	Α/Μ	3.000,00€	0,5	1.500,00€
	ΤΔ-1.4	Ειδικές Εκθέσεις Αναφορές	Κατ'αποκοπή	7.000,00€	8	56.000,00€
		Σ.1	Α/Μ	3.150,00€	0,2	630,00€
		Σ.9	Α/Μ	3.150,00€	0,6	1.890,00€
		Σ.2	Α/Μ	3.000,00€	0,2	600,00€
		Σ.3	Α/Μ	3.000,00€	0,2	600,00€
	ΤΔ-1.5	Σ.15	Α/Μ	2.100,00€	0,3	630,00€
		Σ.16	Α/Μ	2.100,00€	0,3	630,00€
		Σ.17	Α/Μ	2.100,00€	0,3	630,00€
		Σ.18	Α/Μ	2.100,00€	0,3	630,00€
		Σ.19	Α/Μ	2.100,00€	0,3	630,00€
	ΤΔ-1.6	Σ.15	Α/Μ	2.100,00€	1	2.100,00€
		Σ.16	Α/Μ	2.100,00€	1	2.100,00€
		Σ.17	Α/Μ	2.100,00€	1	2.100,00€
		Σ.18	Α/Μ	2.100,00€	1	2.100,00€
		Σ.19	Α/Μ	2.100,00€	1	2.100,00€
	ΤΔ-1.7	Σ.15	Α/Μ	2.100,00€	0,5	1.050,00€
		Σ.16	Α/Μ	2.100,00€	0,5	1.050,00€
		Σ.17	Α/Μ	2.100,00€	0,5	1.050,00€
		Σ.18	Α/Μ	2.100,00€	0,5	1.050,00€
		Σ.19	Α/Μ	2.100,00€	0,5	1.050,00€
	ΤΔ-2.1.E.3	Σ.9	Α/Μ	3.150,00€	1	3.150,00€
		Σ.10	Α/Μ	3.150,00€	1,4	4.410,00€
		Σ.11	Α/Μ	3.150,00€	1,4	4.410,00€
		Σ.12	Α/Μ	3.150,00€	1,4	4.410,00€
		Σ.13	Α/Μ	3.150,00€	1,4	4.410,00€
		Σ.14	Α/Μ	3.150,00€	1,4	4.410,00€
	ΤΔ-2.1.E.4	Σ.9	Α/Μ	3.150,00€	0,5	1.575,00€
		Ωρες Εκπαίδευσης	Ωρες	125,00€	150	18.750,00€
	ΤΔ-2.1.E.5	Σ.28	Α/Μ	3.000,00€	0,5	1.500,00€
		Σ.29	Α/Μ	3.000,00€	0,5	1.500,00€
		Σ.30	Α/Μ	3.000,00€	0,5	1.500,00€
		Σ.31	Α/Μ	3.000,00€	0,5	1.500,00€



Παραδοτέο	Τομέας / Ενέργεια	Στέλεχος / Υπηρεσία	Μονάδα	Κόστος	Ποσότητα	Σύνολο
		Σ.32	Α/Μ	3.000,00€	0,5	1.500,00€
	ΤΔ-2.1.Ε.6	Σ.9	Α/Μ	3.150,00€	0,9	2.835,00€
		Σ.10	Α/Μ	3.150,00€	1	3.150,00€
		Σ.11	Α/Μ	3.150,00€	1	3.150,00€
		Σ.12	Α/Μ	3.150,00€	1	3.150,00€
		Σ.13	Α/Μ	3.150,00€	1	3.150,00€
		Σ.14	Α/Μ	3.150,00€	1	3.150,00€
	ΤΔ-2.2.Ε.1	Σ.28	Α/Μ	3.000,00€	0,5	1.500,00€
		Σ.29	Α/Μ	3.000,00€	0,5	1.500,00€
		Σ.30	Α/Μ	3.000,00€	0,5	1.500,00€
		Σ.31	Α/Μ	3.000,00€	0,5	1.500,00€
		Σ.32	Α/Μ	3.000,00€	0,5	1.500,00€
	ΤΔ-2.2.Ε.2	Σ.28	Α/Μ	3.000,00€	0,5	1.500,00€
		Σ.29	Α/Μ	3.000,00€	0,5	1.500,00€
		Σ.30	Α/Μ	3.000,00€	0,5	1.500,00€
		Σ.31	Α/Μ	3.000,00€	0,5	1.500,00€
		Σ.32	Α/Μ	3.000,00€	0,5	1.500,00€
	ΤΔ-2.2.Ε.3	Σ.28	Α/Μ	3.000,00€	0,5	1.500,00€
		Σ.29	Α/Μ	3.000,00€	0,5	1.500,00€
		Σ.30	Α/Μ	3.000,00€	0,5	1.500,00€
		Σ.31	Α/Μ	3.000,00€	0,5	1.500,00€
		Σ.32	Α/Μ	3.000,00€	0,5	1.500,00€
	ΤΔ-2.2.Ε.4	Σ.28	Α/Μ	3.000,00€	0,3	900,00€
		Σ.29	Α/Μ	3.000,00€	0,3	900,00€
		Σ.30	Α/Μ	3.000,00€	0,3	900,00€
		Σ.31	Α/Μ	3.000,00€	0,3	900,00€
		Σ.32	Α/Μ	3.000,00€	0,3	900,00€
	ΤΔ-2.2.Ε.5	Σ.28	Α/Μ	3.000,00€	0,1	300,00€
		Σ.29	Α/Μ	3.000,00€	0,1	300,00€
		Σ.30	Α/Μ	3.000,00€	0,1	300,00€
		Σ.31	Α/Μ	3.000,00€	0,1	300,00€
		Σ.32	Α/Μ	3.000,00€	0,1	300,00€
	ΤΔ-2.2.Ε.6	Σ.28	Α/Μ	3.000,00€	0,3	900,00€
		Σ.29	Α/Μ	3.000,00€	0,3	900,00€
		Σ.30	Α/Μ	3.000,00€	0,3	900,00€
		Σ.31	Α/Μ	3.000,00€	0,3	900,00€
		Σ.32	Α/Μ	3.000,00€	0,3	900,00€
	ΤΔ-2.2.Ε.7	Σ.28	Α/Μ	3.000,00€	0,3	900,00€
		Σ.29	Α/Μ	3.000,00€	0,3	900,00€
		Σ.30	Α/Μ	3.000,00€	0,3	900,00€

142/179



Παραδοτέο	Τομέας / Ενέργεια	Στέλεχος / Υπηρεσία	Μονάδα	Κόστος	Ποσότητα	Σύνολο
		Σ.31	Α/Μ	3.000,00€	0,3	900,00€
		Σ.32	Α/Μ	3.000,00€	0,3	900,00€
	ΤΔ-2.2.Ε.8	Σ.15	Α/Μ	2.100,00€	0,5	1.050,00€
		Σ.16	Α/Μ	2.100,00€	0,5	1.050,00€
		Σ.17	Α/Μ	2.100,00€	0,5	1.050,00€
		Σ.18	Α/Μ	2.100,00€	0,5	1.050,00€
		Σ.19	Α/Μ	2.100,00€	0,5	1.050,00€
	ΤΔ-2.2.Ε.9	Σ.15	Α/Μ	2.100,00€	0,2	420,00€
		Σ.16	Α/Μ	2.100,00€	0,2	420,00€
		Σ.17	Α/Μ	2.100,00€	0,2	420,00€
		Σ.18	Α/Μ	2.100,00€	0,2	420,00€
		Σ.19	Α/Μ	2.100,00€	0,2	420,00€
	ΤΔ-2.3.Ε.1	Σ.20	Α/Μ	2.100,00€	0,6	1.260,00€
		Σ.21	Α/Μ	2.100,00€	0,6	1.260,00€
		Σ.22	Α/Μ	1.850,00€	0,6	1.110,00€
		Σ.23	Α/Μ	1.850,00€	0,6	1.110,00€
	ΤΔ-2.3.Ε.2	Σ.20	Α/Μ	2.100,00€	0,8	1.680,00€
		Σ.21	Α/Μ	2.100,00€	0,8	1.680,00€
		Σ.22	Α/Μ	1.850,00€	0,8	1.480,00€
		Σ.23	Α/Μ	1.850,00€	0,8	1.480,00€
	ΤΔ-2.3.Ε.3	Σ.20	Α/Μ	2.100,00€	0,8	1.680,00€
		Σ.21	Α/Μ	2.100,00€	0,8	1.680,00€
		Σ.22	Α/Μ	1.850,00€	0,8	1.480,00€
		Σ.23	Α/Μ	1.850,00€	0,8	1.480,00€
	ΤΔ-2.3.Ε.4	Σ.20	Α/Μ	2.100,00€	0,8	1.680,00€
		Σ.21	Α/Μ	2.100,00€	0,8	1.680,00€
		Σ.22	Α/Μ	1.850,00€	0,8	1.480,00€
		Σ.23	Α/Μ	1.850,00€	0,8	1.480,00€
	ΤΔ-3.1	Σ.15	Α/Μ	2.100,00€	0,5	1.050,00€
		Σ.16	Α/Μ	2.100,00€	0,5	1.050,00€
		Σ.17	Α/Μ	2.100,00€	0,5	1.050,00€
		Σ.18	Α/Μ	2.100,00€	0,5	1.050,00€
		Σ.19	Α/Μ	2.100,00€	0,5	1.050,00€
	ΤΔ-3.2	Σ.8	Α/Μ	3.000,00€	0,3	900,00€
		Σ.24	Α/Μ	1.850,00€	0,3	555,00€
		Σ.25	Α/Μ	1.850,00€	0,3	555,00€
	ΤΔ-3.3	Εργαστήριο	Πλήθος	3.500,00€	3	10.500,00€
		Σ.8	Α/Μ	3.000,00€	0,3	900,00€
		Σ.24	Α/Μ	1.850,00€	0,3	555,00€
		Σ.25	Α/Μ	1.850,00€	0,3	555,00€

143/179



Παραδοτέο	Τομέας / Ενέργεια	Στέλεχος / Υπηρεσία	Μονάδα	Κόστος	Ποσότητα	Σύνολο
	ΤΔ-3.4	FOCUS GROUPS	Πλήθος	5.000,00€	4	20.000,00€
		Σ.8	Α/Μ	3.000,00€	0,3	900,00€
		Σ.24	Α/Μ	1.850,00€	0,3	555,00€
		Σ.25	Α/Μ	1.850,00€	0,3	555,00€
	ΤΔ-3.5	Σ.8	Α/Μ	3.000,00€	0,3	900,00€
		Σ.24	Α/Μ	1.850,00€	0,3	555,00€
		Σ.25	Α/Μ	1.850,00€	0,3	555,00€
	ΤΔ-3.6	Εργαστήριο	Πλήθος	3.500,00€	2	7.000,00€
		Σ.8	Α/Μ	3.000,00€	0,3	900,00€
		Σ.24	Α/Μ	1.850,00€	0,3	555,00€
		Σ.25	Α/Μ	1.850,00€	0,3	555,00€
	ΤΔ-3.7	Σ.8	Α/Μ	3.000,00€	0,2	600,00€
		Σ.24	Α/Μ	1.850,00€	0,3	555,00€
		Σ.25	Α/Μ	1.850,00€	0,3	555,00€
	ΤΔ-3.8	Εργαστήριο	Πλήθος	3.500,00€	2	7.000,00€
		Σ.8	Α/Μ	3.000,00€	0,2	600,00€
		Σ.24	Α/Μ	1.850,00€	0,3	555,00€
		Σ.25	Α/Μ	1.850,00€	0,3	555,00€
		Δράσεις SEM	Κατ'αποκοπή	7.000,00€	1	7.000,00€
	ΤΔ-3.9	Σ.8	Α/Μ	3.000,00€	0,2	600,00€
		Σ.24	Α/Μ	1.850,00€	0,3	555,00€
		Σ.25	Α/Μ	1.850,00€	0,3	555,00€
	ΤΔ-4.1	Σ.8	Α/Μ	3.000,00€	0,2	600,00€
	ΤΔ-4.2	Σ.8	Α/Μ	3.000,00€	0,2	600,00€
		Σ.24	Α/Μ	1.850,00€	0,5	925,00€
		Σ.25	Α/Μ	1.850,00€	0,5	925,00€
	ΤΔ-4.3	Σ.8	Α/Μ	3.000,00€	0,2	600,00€
		Σ.24	Α/Μ	1.850,00€	0,1	185,00€
		Σ.25	Α/Μ	1.850,00€	0,1	185,00€
	ΤΔ-4.4	Σ.10	Α/Μ	3.150,00€	0,6	1.890,00€
	Σ.11	Α/Μ	3.150,00€	0,6	1.890,00€	
	Σ.12	Α/Μ	3.150,00€	0,6	1.890,00€	
	Σ.13	Α/Μ	3.150,00€	0,6	1.890,00€	
	Σ.14	Α/Μ	3.150,00€	0,6	1.890,00€	
ΤΔ-4.5	Σ.26	Α/Μ	1.680,00€	0,6	1.008,00€	
	Σ.27	Α/Μ	1.680,00€	0,6	1.008,00€	
						376.780,00€
Π.4	3η Τριμηνιαία Έκθεση εργασιών					
	ΤΔ-0.1	Σ.1	Α/Μ	3.150,00€	1	3.150,00€
		Σ.2	Α/Μ	3.000,00€	1	3.000,00€

144/179



Παραδοτέο	Τομέας / Ενέργεια	Στέλεχος / Υπηρεσία	Μονάδα	Κόστος	Ποσότητα	Σύνολο
		Σ.3	Α/Μ	3.000,00€	1	3.000,00€
		Σ.4	Α/Μ	3.000,00€	0,2	600,00€
	ΤΔ-0.2	Σ.2	Α/Μ	3.000,00€	0,4	1.200,00€
		Σ.3	Α/Μ	3.000,00€	0,4	1.200,00€
		Σ.4	Α/Μ	3.000,00€	0,4	1.200,00€
		Σ.5	Α/Μ	3.000,00€	0,5	1.500,00€
		Σ.6	Α/Μ	3.000,00€	0,5	1.500,00€
		Σ.7	Α/Μ	3.000,00€	0,5	1.500,00€
	ΤΔ-0.3	Σ.1	Α/Μ	3.150,00€	0,4	1.260,00€
		Σ.2	Α/Μ	3.000,00€	0,4	1.200,00€
		Σ.3	Α/Μ	3.000,00€	0,4	1.200,00€
		Σ.4	Α/Μ	3.000,00€	0,6	1.800,00€
		Σ.5	Α/Μ	3.000,00€	1	3.000,00€
		Σ.6	Α/Μ	3.000,00€	1	3.000,00€
		Σ.7	Α/Μ	3.000,00€	1	3.000,00€
		Σ.26	Α/Μ	1.680,00€	1,2	2.016,00€
		Σ.27	Α/Μ	1.680,00€	1,2	2.016,00€
	ΤΔ-0.4	Σ.1	Α/Μ	3.150,00€	0,4	1.260,00€
		Σ.8	Α/Μ	3.000,00€	0,1	300,00€
		Σ.26	Α/Μ	1.680,00€	1,2	2.016,00€
		Σ.27	Α/Μ	1.680,00€	1,2	2.016,00€
	ΤΔ-1.1	Σ.1	Α/Μ	3.150,00€	0,4	1.260,00€
		Σ.2	Α/Μ	3.000,00€	0,4	1.200,00€
		Σ.3	Α/Μ	3.000,00€	0,4	1.200,00€
		Σ.4	Α/Μ	3.000,00€	0,6	1.800,00€
	ΤΔ-1.2	Σ.1	Α/Μ	3.150,00€	0,4	1.260,00€
		Σ.2	Α/Μ	3.000,00€	0,4	1.200,00€
		Σ.3	Α/Μ	3.000,00€	0,4	1.200,00€
		Σ.4	Α/Μ	3.000,00€	0,6	1.800,00€
		Σ.5	Α/Μ	3.000,00€	1	3.000,00€
		Σ.6	Α/Μ	3.000,00€	1	3.000,00€
		Σ.7	Α/Μ	3.000,00€	1	3.000,00€
	ΤΔ-1.3	Σ.1	Α/Μ	3.150,00€	0,2	630,00€
		Σ.2	Α/Μ	3.000,00€	0,2	600,00€
		Σ.8	Α/Μ	3.000,00€	0,2	600,00€
		Σ.3	Α/Μ	3.000,00€	0,2	600,00€
		Σ.4	Α/Μ	3.000,00€	0,6	1.800,00€
		Σ.5	Α/Μ	3.000,00€	0,5	1.500,00€
		Σ.6	Α/Μ	3.000,00€	0,5	1.500,00€
		Σ.7	Α/Μ	3.000,00€	0,5	1.500,00€

145/179



Παραδοτέο	Τομέας / Ενέργεια	Στέλεχος / Υπηρεσία	Μονάδα	Κόστος	Ποσότητα	Σύνολο
	ΤΔ-1.4	Ειδικές Εκθέσεις Αναφορές	Κατ'αποκοπή	7.000,00€	8	56.000,00€
		Σ.1	Α/Μ	3.150,00€	0,2	630,00€
		Σ.9	Α/Μ	3.150,00€	0,6	1.890,00€
		Σ.2	Α/Μ	3.000,00€	0,2	600,00€
		Σ.3	Α/Μ	3.000,00€	0,2	600,00€
	ΤΔ-1.5	Σ.15	Α/Μ	2.100,00€	0,3	630,00€
		Σ.16	Α/Μ	2.100,00€	0,3	630,00€
		Σ.17	Α/Μ	2.100,00€	0,3	630,00€
		Σ.18	Α/Μ	2.100,00€	0,3	630,00€
		Σ.19	Α/Μ	2.100,00€	0,3	630,00€
	ΤΔ-1.6	Σ.15	Α/Μ	2.100,00€	1	2.100,00€
		Σ.16	Α/Μ	2.100,00€	1	2.100,00€
		Σ.17	Α/Μ	2.100,00€	1	2.100,00€
		Σ.18	Α/Μ	2.100,00€	1	2.100,00€
		Σ.19	Α/Μ	2.100,00€	1	2.100,00€
	ΤΔ-1.7	Σ.15	Α/Μ	2.100,00€	0,5	1.050,00€
		Σ.16	Α/Μ	2.100,00€	0,5	1.050,00€
		Σ.17	Α/Μ	2.100,00€	0,5	1.050,00€
		Σ.18	Α/Μ	2.100,00€	0,5	1.050,00€
		Σ.19	Α/Μ	2.100,00€	0,5	1.050,00€
	ΤΔ-2.1.E.3	Σ.9	Α/Μ	3.150,00€	1	3.150,00€
		Σ.10	Α/Μ	3.150,00€	1,4	4.410,00€
		Σ.11	Α/Μ	3.150,00€	1,4	4.410,00€
		Σ.12	Α/Μ	3.150,00€	1,4	4.410,00€
		Σ.13	Α/Μ	3.150,00€	1,4	4.410,00€
		Σ.14	Α/Μ	3.150,00€	1,4	4.410,00€
	ΤΔ-2.1.E.4	Σ.9	Α/Μ	3.150,00€	0,5	1.575,00€
		Ωρες Εκπαίδευσης	Ωρες	125,00€	150	18.750,00€
	ΤΔ-2.1.E.5	Σ.28	Α/Μ	3.000,00€	0,5	1.500,00€
		Σ.29	Α/Μ	3.000,00€	0,5	1.500,00€
		Σ.30	Α/Μ	3.000,00€	0,5	1.500,00€
		Σ.31	Α/Μ	3.000,00€	0,5	1.500,00€
		Σ.32	Α/Μ	3.000,00€	0,5	1.500,00€
	ΤΔ-2.1.E.6	Σ.9	Α/Μ	3.150,00€	0,9	2.835,00€
		Σ.10	Α/Μ	3.150,00€	1	3.150,00€
		Σ.11	Α/Μ	3.150,00€	1	3.150,00€
		Σ.12	Α/Μ	3.150,00€	1	3.150,00€
		Σ.13	Α/Μ	3.150,00€	1	3.150,00€
		Σ.14	Α/Μ	3.150,00€	1	3.150,00€



Παραδοτέο	Τομέας / Ενέργεια	Στέλεχος / Υπηρεσία	Μονάδα	Κόστος	Ποσότητα	Σύνολο
	ΤΔ-2.2.Ε.1	Σ.28	Α/Μ	3.000,00€	0,5	1.500,00€
		Σ.29	Α/Μ	3.000,00€	0,5	1.500,00€
		Σ.30	Α/Μ	3.000,00€	0,5	1.500,00€
		Σ.31	Α/Μ	3.000,00€	0,5	1.500,00€
		Σ.32	Α/Μ	3.000,00€	0,5	1.500,00€
	ΤΔ-2.2.Ε.2	Σ.28	Α/Μ	3.000,00€	0,5	1.500,00€
		Σ.29	Α/Μ	3.000,00€	0,5	1.500,00€
		Σ.30	Α/Μ	3.000,00€	0,5	1.500,00€
		Σ.31	Α/Μ	3.000,00€	0,5	1.500,00€
		Σ.32	Α/Μ	3.000,00€	0,5	1.500,00€
	ΤΔ-2.2.Ε.3	Σ.28	Α/Μ	3.000,00€	0,5	1.500,00€
		Σ.29	Α/Μ	3.000,00€	0,5	1.500,00€
		Σ.30	Α/Μ	3.000,00€	0,5	1.500,00€
		Σ.31	Α/Μ	3.000,00€	0,5	1.500,00€
		Σ.32	Α/Μ	3.000,00€	0,5	1.500,00€
	ΤΔ-2.2.Ε.4	Σ.28	Α/Μ	3.000,00€	0,3	900,00€
		Σ.29	Α/Μ	3.000,00€	0,3	900,00€
		Σ.30	Α/Μ	3.000,00€	0,3	900,00€
		Σ.31	Α/Μ	3.000,00€	0,3	900,00€
		Σ.32	Α/Μ	3.000,00€	0,3	900,00€
	ΤΔ-2.2.Ε.5	Σ.28	Α/Μ	3.000,00€	0,1	300,00€
		Σ.29	Α/Μ	3.000,00€	0,1	300,00€
		Σ.30	Α/Μ	3.000,00€	0,1	300,00€
		Σ.31	Α/Μ	3.000,00€	0,1	300,00€
		Σ.32	Α/Μ	3.000,00€	0,1	300,00€
	ΤΔ-2.2.Ε.6	Σ.28	Α/Μ	3.000,00€	0,3	900,00€
		Σ.29	Α/Μ	3.000,00€	0,3	900,00€
		Σ.30	Α/Μ	3.000,00€	0,3	900,00€
		Σ.31	Α/Μ	3.000,00€	0,3	900,00€
		Σ.32	Α/Μ	3.000,00€	0,3	900,00€
	ΤΔ-2.2.Ε.7	Σ.28	Α/Μ	3.000,00€	0,3	900,00€
		Σ.29	Α/Μ	3.000,00€	0,3	900,00€
Σ.30		Α/Μ	3.000,00€	0,3	900,00€	
Σ.31		Α/Μ	3.000,00€	0,3	900,00€	
Σ.32		Α/Μ	3.000,00€	0,3	900,00€	
ΤΔ-2.2.Ε.8	Σ.15	Α/Μ	2.100,00€	0,5	1.050,00€	
	Σ.16	Α/Μ	2.100,00€	0,5	1.050,00€	
	Σ.17	Α/Μ	2.100,00€	0,5	1.050,00€	
	Σ.18	Α/Μ	2.100,00€	0,5	1.050,00€	
	Σ.19	Α/Μ	2.100,00€	0,5	1.050,00€	

147/179



Παραδοτέο	Τομέας / Ενέργεια	Στέλεχος / Υπηρεσία	Μονάδα	Κόστος	Ποσότητα	Σύνολο
	ΤΔ-2.2.Ε.9	Σ.15	Α/Μ	2.100,00€	0,2	420,00€
		Σ.16	Α/Μ	2.100,00€	0,2	420,00€
		Σ.17	Α/Μ	2.100,00€	0,2	420,00€
		Σ.18	Α/Μ	2.100,00€	0,2	420,00€
		Σ.19	Α/Μ	2.100,00€	0,2	420,00€
	ΤΔ-2.3.Ε.1	Σ.20	Α/Μ	2.100,00€	0,6	1.260,00€
		Σ.21	Α/Μ	2.100,00€	0,6	1.260,00€
		Σ.22	Α/Μ	1.850,00€	0,6	1.110,00€
		Σ.23	Α/Μ	1.850,00€	0,6	1.110,00€
	ΤΔ-2.3.Ε.2	Σ.20	Α/Μ	2.100,00€	0,8	1.680,00€
		Σ.21	Α/Μ	2.100,00€	0,8	1.680,00€
		Σ.22	Α/Μ	1.850,00€	0,8	1.480,00€
		Σ.23	Α/Μ	1.850,00€	0,8	1.480,00€
	ΤΔ-2.3.Ε.3	Σ.20	Α/Μ	2.100,00€	0,8	1.680,00€
		Σ.21	Α/Μ	2.100,00€	0,8	1.680,00€
		Σ.22	Α/Μ	1.850,00€	0,8	1.480,00€
		Σ.23	Α/Μ	1.850,00€	0,8	1.480,00€
	ΤΔ-2.3.Ε.4	Σ.20	Α/Μ	2.100,00€	0,8	1.680,00€
		Σ.21	Α/Μ	2.100,00€	0,8	1.680,00€
		Σ.22	Α/Μ	1.850,00€	0,8	1.480,00€
		Σ.23	Α/Μ	1.850,00€	0,8	1.480,00€
	ΤΔ-3.1	Σ.15	Α/Μ	2.100,00€	0,5	1.050,00€
		Σ.16	Α/Μ	2.100,00€	0,5	1.050,00€
		Σ.17	Α/Μ	2.100,00€	0,5	1.050,00€
		Σ.18	Α/Μ	2.100,00€	0,5	1.050,00€
		Σ.19	Α/Μ	2.100,00€	0,5	1.050,00€
	ΤΔ-3.2	Σ.8	Α/Μ	3.000,00€	0,3	900,00€
		Σ.24	Α/Μ	1.850,00€	0,3	555,00€
Σ.25		Α/Μ	1.850,00€	0,3	555,00€	
ΤΔ-3.3	Εργαστήριο	Πλήθος	3.500,00€	3	10.500,00€	
	Σ.8	Α/Μ	3.000,00€	0,3	900,00€	
	Σ.24	Α/Μ	1.850,00€	0,3	555,00€	
ΤΔ-3.4	Focus Groups	Πλήθος	5.000,00€	5	25.000,00€	
	Σ.8	Α/Μ	3.000,00€	0,3	900,00€	
	Σ.24	Α/Μ	1.850,00€	0,3	555,00€	
ΤΔ-3.5	Σ.8	Α/Μ	3.000,00€	0,3	900,00€	
	Σ.24	Α/Μ	1.850,00€	0,3	555,00€	
	Σ.25	Α/Μ	1.850,00€	0,3	555,00€	

148/179



Παραδοτέο	Τομέας / Ενέργεια	Στέλεχος / Υπηρεσία	Μονάδα	Κόστος	Ποσότητα	Σύνολο
	TΔ-3.6	Εργαστήριο	Πλήθος	3.500,00€	2	7.000,00€
		Σ.8	A/M	3.000,00€	0,3	900,00€
		Σ.24	A/M	1.850,00€	0,3	555,00€
		Σ.25	A/M	1.850,00€	0,3	555,00€
	TΔ-3.7	Σ.8	A/M	3.000,00€	0,2	600,00€
		Σ.24	A/M	1.850,00€	0,3	555,00€
		Σ.25	A/M	1.850,00€	0,3	555,00€
	TΔ-3.8	Εργαστήριο	Πλήθος	3.500,00€	3	10.500,00€
		Σ.8	A/M	3.000,00€	0,2	600,00€
		Σ.24	A/M	1.850,00€	0,3	555,00€
		Σ.25	A/M	1.850,00€	0,3	555,00€
		Δράσεις SEM	Κατ'αποκοπή	7.000,00€	1	7.000,00€
	TΔ-3.9	Ημερίδες	Πλήθος	4.000,00€	2	8.000,00€
		Σ.8	A/M	3.000,00€	0,2	600,00€
		Σ.24	A/M	1.850,00€	0,3	555,00€
		Σ.25	A/M	1.850,00€	0,3	555,00€
	TΔ-4.1	Σ.8	A/M	3.000,00€	0,2	600,00€
	TΔ-4.2	Σ.8	A/M	3.000,00€	0,2	600,00€
		Σ.24	A/M	1.850,00€	0,5	925,00€
		Σ.25	A/M	1.850,00€	0,5	925,00€
	TΔ-4.3	Σ.8	A/M	3.000,00€	0,2	600,00€
		Σ.24	A/M	1.850,00€	0,1	185,00€
		Σ.25	A/M	1.850,00€	0,1	185,00€
	TΔ-4.4	Σ.10	A/M	3.150,00€	0,6	1.890,00€
		Σ.11	A/M	3.150,00€	0,6	1.890,00€
		Σ.12	A/M	3.150,00€	0,6	1.890,00€
		Σ.13	A/M	3.150,00€	0,6	1.890,00€
	Σ.14	A/M	3.150,00€	0,6	1.890,00€	
TΔ-4.5	Σ.26	A/M	1.680,00€	0,6	1.008,00€	
	Σ.27	A/M	1.680,00€	0,6	1.008,00€	
						393.280,00€
Π.5	4η Τριμηνιαία Έκθεση εργασιών					
	TΔ-0.1	Σ.1	A/M	3.150,00€	0,5	1.575,00€
		Σ.2	A/M	3.000,00€	0,5	1.500,00€
		Σ.3	A/M	3.000,00€	0,5	1.500,00€
		Σ.4	A/M	3.000,00€	0,2	600,00€
	TΔ-0.2	Σ.2	A/M	3.000,00€	0,4	1.200,00€
		Σ.3	A/M	3.000,00€	0,4	1.200,00€
		Σ.4	A/M	3.000,00€	0,4	1.200,00€
		Σ.5	A/M	3.000,00€	0,7	2.100,00€

149/179



Παραδοτέο	Τομέας / Ενέργεια	Στέλεχος / Υπηρεσία	Μονάδα	Κόστος	Ποσότητα	Σύνολο
		Σ.6	Α/Μ	3.000,00€	0,8	2.400,00€
		Σ.7	Α/Μ	3.000,00€	0,8	2.400,00€
	ΤΔ-0.3	Σ.1	Α/Μ	3.150,00€	0,4	1.260,00€
		Σ.2	Α/Μ	3.000,00€	0,4	1.200,00€
		Σ.3	Α/Μ	3.000,00€	0,4	1.200,00€
		Σ.4	Α/Μ	3.000,00€	0,6	1.800,00€
		Σ.5	Α/Μ	3.000,00€	0,5	1.500,00€
		Σ.6	Α/Μ	3.000,00€	0,5	1.500,00€
		Σ.7	Α/Μ	3.000,00€	0,5	1.500,00€
		Σ.26	Α/Μ	1.680,00€	1,2	2.016,00€
		Σ.27	Α/Μ	1.680,00€	1,2	2.016,00€
	ΤΔ-0.4	Σ.1	Α/Μ	3.150,00€	0,4	1.260,00€
		Σ.8	Α/Μ	3.000,00€	0,1	300,00€
		Σ.26	Α/Μ	1.680,00€	1,2	2.016,00€
		Σ.27	Α/Μ	1.680,00€	1,2	2.016,00€
	ΤΔ-1.1	Σ.1	Α/Μ	3.150,00€	0,4	1.260,00€
		Σ.2	Α/Μ	3.000,00€	0,4	1.200,00€
		Σ.3	Α/Μ	3.000,00€	0,4	1.200,00€
		Σ.4	Α/Μ	3.000,00€	0,6	1.800,00€
	ΤΔ-1.2	Σ.1	Α/Μ	3.150,00€	0,4	1.260,00€
		Σ.2	Α/Μ	3.000,00€	0,4	1.200,00€
		Σ.3	Α/Μ	3.000,00€	0,4	1.200,00€
		Σ.4	Α/Μ	3.000,00€	0,6	1.800,00€
		Σ.5	Α/Μ	3.000,00€	1	3.000,00€
		Σ.6	Α/Μ	3.000,00€	0,8	2.400,00€
		Σ.7	Α/Μ	3.000,00€	0,9	2.700,00€
	ΤΔ-1.3	Σ.1	Α/Μ	3.150,00€	0,5	1.575,00€
		Σ.2	Α/Μ	3.000,00€	0,4	1.200,00€
		Σ.8	Α/Μ	3.000,00€	0,2	600,00€
		Σ.3	Α/Μ	3.000,00€	0,5	1.500,00€
		Σ.4	Α/Μ	3.000,00€	0,6	1.800,00€
		Σ.5	Α/Μ	3.000,00€	0,8	2.400,00€
		Σ.6	Α/Μ	3.000,00€	0,9	2.700,00€
		Σ.7	Α/Μ	3.000,00€	0,8	2.400,00€
	ΤΔ-1.4	Ειδικές Εκθέσεις Αναφορές	Κατ'αποκοπή	7.000,00€	8	56.000,00€
		Σ.1	Α/Μ	3.150,00€	0,4	1.260,00€
		Σ.9	Α/Μ	3.150,00€	0,6	1.890,00€
		Σ.2	Α/Μ	3.000,00€	0,5	1.500,00€
		Σ.3	Α/Μ	3.000,00€	0,4	1.200,00€



Παραδοτέο	Τομέας / Ενέργεια	Στέλεχος / Υπηρεσία	Μονάδα	Κόστος	Ποσότητα	Σύνολο
	ΤΔ-1.5	Σ.15	Α/Μ	2.100,00€	0,3	630,00€
		Σ.16	Α/Μ	2.100,00€	0,3	630,00€
		Σ.17	Α/Μ	2.100,00€	0,3	630,00€
		Σ.18	Α/Μ	2.100,00€	0,3	630,00€
		Σ.19	Α/Μ	2.100,00€	0,3	630,00€
	ΤΔ-1.6	Σ.15	Α/Μ	2.100,00€	1	2.100,00€
		Σ.16	Α/Μ	2.100,00€	1	2.100,00€
		Σ.17	Α/Μ	2.100,00€	1	2.100,00€
		Σ.18	Α/Μ	2.100,00€	1	2.100,00€
		Σ.19	Α/Μ	2.100,00€	1	2.100,00€
	ΤΔ-1.7	Σ.15	Α/Μ	2.100,00€	0,5	1.050,00€
		Σ.16	Α/Μ	2.100,00€	0,5	1.050,00€
		Σ.17	Α/Μ	2.100,00€	0,5	1.050,00€
		Σ.18	Α/Μ	2.100,00€	0,5	1.050,00€
		Σ.19	Α/Μ	2.100,00€	0,5	1.050,00€
	ΤΔ-2.1.E.3	Σ.9	Α/Μ	3.150,00€	1	3.150,00€
		Σ.10	Α/Μ	3.150,00€	1,4	4.410,00€
		Σ.11	Α/Μ	3.150,00€	1,4	4.410,00€
		Σ.12	Α/Μ	3.150,00€	1,4	4.410,00€
		Σ.13	Α/Μ	3.150,00€	1,4	4.410,00€
	ΤΔ-2.1.E.4	Σ.9	Α/Μ	3.150,00€	0,5	1.575,00€
		Ωρες Εκπαίδευσης	Ωρες	125,00€	50	6.250,00€
	ΤΔ-2.1.E.5	Σ.28	Α/Μ	3.000,00€	0,5	1.500,00€
		Σ.29	Α/Μ	3.000,00€	0,5	1.500,00€
		Σ.30	Α/Μ	3.000,00€	0,5	1.500,00€
		Σ.31	Α/Μ	3.000,00€	0,5	1.500,00€
		Σ.32	Α/Μ	3.000,00€	0,5	1.500,00€
	ΤΔ-2.1.E.6	Σ.9	Α/Μ	3.150,00€	0,9	2.835,00€
		Σ.10	Α/Μ	3.150,00€	1	3.150,00€
		Σ.11	Α/Μ	3.150,00€	1	3.150,00€
		Σ.12	Α/Μ	3.150,00€	1	3.150,00€
		Σ.13	Α/Μ	3.150,00€	1	3.150,00€
ΤΔ-2.2.E.1	Σ.14	Α/Μ	3.150,00€	1	3.150,00€	
	Σ.28	Α/Μ	3.000,00€	0,5	1.500,00€	
	Σ.29	Α/Μ	3.000,00€	0,5	1.500,00€	
	Σ.30	Α/Μ	3.000,00€	0,5	1.500,00€	
	Σ.31	Α/Μ	3.000,00€	0,5	1.500,00€	
ΤΔ-2.2.E.2	Σ.32	Α/Μ	3.000,00€	0,5	1.500,00€	
	Σ.28	Α/Μ	3.000,00€	0,5	1.500,00€	

151/179



Παραδοτέο	Τομέας / Ενέργεια	Στέλεχος / Υπηρεσία	Μονάδα	Κόστος	Ποσότητα	Σύνολο
		Σ.29	Α/Μ	3.000,00€	0,5	1.500,00€
		Σ.30	Α/Μ	3.000,00€	0,5	1.500,00€
		Σ.31	Α/Μ	3.000,00€	0,5	1.500,00€
		Σ.32	Α/Μ	3.000,00€	0,5	1.500,00€
	ΤΔ-2.2.Ε.3	Σ.28	Α/Μ	3.000,00€	0,5	1.500,00€
		Σ.29	Α/Μ	3.000,00€	0,5	1.500,00€
		Σ.30	Α/Μ	3.000,00€	0,5	1.500,00€
		Σ.31	Α/Μ	3.000,00€	0,5	1.500,00€
		Σ.32	Α/Μ	3.000,00€	0,5	1.500,00€
	ΤΔ-2.2.Ε.4	Σ.28	Α/Μ	3.000,00€	0,3	900,00€
		Σ.29	Α/Μ	3.000,00€	0,3	900,00€
		Σ.30	Α/Μ	3.000,00€	0,3	900,00€
		Σ.31	Α/Μ	3.000,00€	0,3	900,00€
		Σ.32	Α/Μ	3.000,00€	0,3	900,00€
	ΤΔ-2.2.Ε.5	Σ.28	Α/Μ	3.000,00€	0,1	300,00€
		Σ.29	Α/Μ	3.000,00€	0,1	300,00€
		Σ.30	Α/Μ	3.000,00€	0,1	300,00€
		Σ.31	Α/Μ	3.000,00€	0,1	300,00€
		Σ.32	Α/Μ	3.000,00€	0,1	300,00€
	ΤΔ-2.2.Ε.6	Σ.28	Α/Μ	3.000,00€	0,3	900,00€
		Σ.29	Α/Μ	3.000,00€	0,3	900,00€
		Σ.30	Α/Μ	3.000,00€	0,3	900,00€
		Σ.31	Α/Μ	3.000,00€	0,3	900,00€
		Σ.32	Α/Μ	3.000,00€	0,3	900,00€
	ΤΔ-2.2.Ε.7	Σ.28	Α/Μ	3.000,00€	0,3	900,00€
		Σ.29	Α/Μ	3.000,00€	0,3	900,00€
		Σ.30	Α/Μ	3.000,00€	0,3	900,00€
		Σ.31	Α/Μ	3.000,00€	0,3	900,00€
		Σ.32	Α/Μ	3.000,00€	0,3	900,00€
	ΤΔ-2.2.Ε.8	Σ.15	Α/Μ	2.100,00€	0,5	1.050,00€
		Σ.16	Α/Μ	2.100,00€	0,5	1.050,00€
		Σ.17	Α/Μ	2.100,00€	0,5	1.050,00€
		Σ.18	Α/Μ	2.100,00€	0,5	1.050,00€
		Σ.19	Α/Μ	2.100,00€	0,5	1.050,00€
	ΤΔ-2.2.Ε.9	Σ.15	Α/Μ	2.100,00€	0,2	420,00€
		Σ.16	Α/Μ	2.100,00€	0,2	420,00€
		Σ.17	Α/Μ	2.100,00€	0,2	420,00€
		Σ.18	Α/Μ	2.100,00€	0,2	420,00€
		Σ.19	Α/Μ	2.100,00€	0,2	420,00€
	ΤΔ-2.3.Ε.1	Σ.20	Α/Μ	2.100,00€	0,6	1.260,00€

152/179



Παραδοτέο	Τομέας / Ενέργεια	Στέλεχος / Υπηρεσία	Μονάδα	Κόστος	Ποσότητα	Σύνολο
		Σ.21	Α/Μ	2.100,00€	0,6	1.260,00€
		Σ.22	Α/Μ	1.850,00€	0,6	1.110,00€
		Σ.23	Α/Μ	1.850,00€	0,6	1.110,00€
	ΤΔ-2.3.Ε.2	Σ.20	Α/Μ	2.100,00€	0,8	1.680,00€
		Σ.21	Α/Μ	2.100,00€	0,8	1.680,00€
		Σ.22	Α/Μ	1.850,00€	0,8	1.480,00€
		Σ.23	Α/Μ	1.850,00€	0,8	1.480,00€
	ΤΔ-2.3.Ε.3	Σ.20	Α/Μ	2.100,00€	0,8	1.680,00€
		Σ.21	Α/Μ	2.100,00€	0,8	1.680,00€
		Σ.22	Α/Μ	1.850,00€	0,8	1.480,00€
		Σ.23	Α/Μ	1.850,00€	0,8	1.480,00€
	ΤΔ-2.3.Ε.4	Σ.20	Α/Μ	2.100,00€	0,8	1.680,00€
		Σ.21	Α/Μ	2.100,00€	0,8	1.680,00€
		Σ.22	Α/Μ	1.850,00€	0,8	1.480,00€
		Σ.23	Α/Μ	1.850,00€	0,8	1.480,00€
	ΤΔ-3.1	Σ.15	Α/Μ	2.100,00€	0,5	1.050,00€
		Σ.16	Α/Μ	2.100,00€	0,5	1.050,00€
		Σ.17	Α/Μ	2.100,00€	0,5	1.050,00€
		Σ.18	Α/Μ	2.100,00€	0,5	1.050,00€
		Σ.19	Α/Μ	2.100,00€	0,5	1.050,00€
	ΤΔ-3.2	Σ.8	Α/Μ	3.000,00€	0,3	900,00€
		Σ.24	Α/Μ	1.850,00€	0,3	555,00€
		Σ.25	Α/Μ	1.850,00€	0,3	555,00€
	ΤΔ-3.3	Εργαστήριο	Πλήθος	3.500,00€	3	10.500,00€
		Σ.8	Α/Μ	3.000,00€	0,3	900,00€
		Σ.24	Α/Μ	1.850,00€	0,3	555,00€
		Σ.25	Α/Μ	1.850,00€	0,3	555,00€
	ΤΔ-3.4	Focus Group	Πλήθος	5.000,00€	4	20.000,00€
		Σ.8	Α/Μ	3.000,00€	0,3	900,00€
		Σ.24	Α/Μ	1.850,00€	0,3	555,00€
		Σ.25	Α/Μ	1.850,00€	0,3	555,00€
	ΤΔ-3.5	Σ.8	Α/Μ	3.000,00€	0,3	900,00€
		Σ.24	Α/Μ	1.850,00€	0,3	555,00€
		Σ.25	Α/Μ	1.850,00€	0,3	555,00€
	ΤΔ-3.6	Εργαστήριο	Πλήθος	3.500,00€	2	7.000,00€
		Σ.8	Α/Μ	3.000,00€	0,3	900,00€
		Σ.24	Α/Μ	1.850,00€	0,3	555,00€
		Σ.25	Α/Μ	1.850,00€	0,3	555,00€
	ΤΔ-3.7	Σ.8	Α/Μ	3.000,00€	0,2	600,00€
		Σ.24	Α/Μ	1.850,00€	0,3	555,00€

153/179



Παραδοτέο	Τομέας / Ενέργεια	Στέλεχος / Υπηρεσία	Μονάδα	Κόστος	Ποσότητα	Σύνολο
		Σ.25	Α/Μ	1.850,00€	0,3	555,00€
	ΤΔ-3.8	Εργαστήριο	Πλήθος	3.500,00€	3	10.500,00€
		Σ.8	Α/Μ	3.000,00€	0,2	600,00€
		Σ.24	Α/Μ	1.850,00€	0,3	555,00€
		Σ.25	Α/Μ	1.850,00€	0,3	555,00€
		Δράσεις SEM	Κατ'αποκοπή	7.000,00€	1	7.000,00€
	ΤΔ-3.9	Σ.8	Α/Μ	3.000,00€	0,2	600,00€
		Σ.24	Α/Μ	1.850,00€	0,3	555,00€
		Σ.25	Α/Μ	1.850,00€	0,3	555,00€
	ΤΔ-4.1	Σ.8	Α/Μ	3.000,00€	0,2	600,00€
	ΤΔ-4.2	Σ.8	Α/Μ	3.000,00€	0,2	600,00€
		Σ.24	Α/Μ	1.850,00€	0,5	925,00€
		Σ.25	Α/Μ	1.850,00€	0,5	925,00€
	ΤΔ-4.3	Σ.8	Α/Μ	3.000,00€	0,2	600,00€
		Σ.24	Α/Μ	1.850,00€	0,1	185,00€
		Σ.25	Α/Μ	1.850,00€	0,1	185,00€
	ΤΔ-4.4	Σ.10	Α/Μ	3.150,00€	0,6	1.890,00€
		Σ.11	Α/Μ	3.150,00€	0,6	1.890,00€
		Σ.12	Α/Μ	3.150,00€	0,6	1.890,00€
		Σ.13	Α/Μ	3.150,00€	0,6	1.890,00€
		Σ.14	Α/Μ	3.150,00€	0,6	1.890,00€
	ΤΔ-4.5	Σ.26	Α/Μ	1.680,00€	0,6	1.008,00€
		Σ.27	Α/Μ	1.680,00€	0,6	1.008,00€
						367.780,00€
Π.6	5η Τριμηνιαία Έκθεση εργασιών					
	ΤΔ-0.1	Σ.1	Α/Μ	3.150,00€	0,5	1.575,00€
		Σ.2	Α/Μ	3.000,00€	0,5	1.500,00€
		Σ.3	Α/Μ	3.000,00€	0,5	1.500,00€
		Σ.4	Α/Μ	3.000,00€	0,2	600,00€
	ΤΔ-0.2	Σ.2	Α/Μ	3.000,00€	0,4	1.200,00€
		Σ.3	Α/Μ	3.000,00€	0,4	1.200,00€
		Σ.4	Α/Μ	3.000,00€	0,4	1.200,00€
		Σ.5	Α/Μ	3.000,00€	1	3.000,00€
		Σ.6	Α/Μ	3.000,00€	1	3.000,00€
		Σ.7	Α/Μ	3.000,00€	0,9	2.700,00€
	ΤΔ-0.3	Σ.1	Α/Μ	3.150,00€	0,4	1.260,00€
		Σ.2	Α/Μ	3.000,00€	0,4	1.200,00€
		Σ.3	Α/Μ	3.000,00€	0,4	1.200,00€
		Σ.4	Α/Μ	3.000,00€	0,6	1.800,00€
		Σ.5	Α/Μ	3.000,00€	0,5	1.500,00€

154/179



Παραδοτέο	Τομέας / Ενέργεια	Στέλεχος / Υπηρεσία	Μονάδα	Κόστος	Ποσότητα	Σύνολο
		Σ.6	Α/Μ	3.000,00€	0,5	1.500,00€
		Σ.7	Α/Μ	3.000,00€	0,5	1.500,00€
		Σ.26	Α/Μ	1.680,00€	1,2	2.016,00€
		Σ.27	Α/Μ	1.680,00€	1,2	2.016,00€
	ΤΔ-0.4	Σ.1	Α/Μ	3.150,00€	0,4	1.260,00€
		Σ.8	Α/Μ	3.000,00€	0,1	300,00€
		Σ.26	Α/Μ	1.680,00€	1,2	2.016,00€
		Σ.27	Α/Μ	1.680,00€	1,2	2.016,00€
	ΤΔ-1.1	Σ.1	Α/Μ	3.150,00€	0,4	1.260,00€
		Σ.2	Α/Μ	3.000,00€	0,4	1.200,00€
		Σ.3	Α/Μ	3.000,00€	0,4	1.200,00€
		Σ.4	Α/Μ	3.000,00€	0,6	1.800,00€
	ΤΔ-1.2	Σ.1	Α/Μ	3.150,00€	0,4	1.260,00€
		Σ.2	Α/Μ	3.000,00€	0,4	1.200,00€
		Σ.3	Α/Μ	3.000,00€	0,4	1.200,00€
		Σ.4	Α/Μ	3.000,00€	0,6	1.800,00€
		Σ.5	Α/Μ	3.000,00€	0,7	2.100,00€
		Σ.6	Α/Μ	3.000,00€	0,7	2.100,00€
		Σ.7	Α/Μ	3.000,00€	0,8	2.400,00€
	ΤΔ-1.3	Σ.1	Α/Μ	3.150,00€	0,5	1.575,00€
		Σ.2	Α/Μ	3.000,00€	0,5	1.500,00€
		Σ.8	Α/Μ	3.000,00€	0,2	600,00€
		Σ.3	Α/Μ	3.000,00€	0,5	1.500,00€
		Σ.4	Α/Μ	3.000,00€	0,6	1.800,00€
		Σ.5	Α/Μ	3.000,00€	0,8	2.400,00€
		Σ.6	Α/Μ	3.000,00€	0,8	2.400,00€
		Σ.7	Α/Μ	3.000,00€	0,8	2.400,00€
	ΤΔ-1.4	Ειδικές Εκθέσεις Αναφορές	Κατ'αποκοπή	7.000,00€	8	56.000,00€
		Σ.1	Α/Μ	3.150,00€	0,4	1.260,00€
		Σ.9	Α/Μ	3.150,00€	0,6	1.890,00€
		Σ.2	Α/Μ	3.000,00€	0,4	1.200,00€
		Σ.3	Α/Μ	3.000,00€	0,4	1.200,00€
	ΤΔ-1.5	Σ.15	Α/Μ	2.100,00€	0,3	630,00€
		Σ.16	Α/Μ	2.100,00€	0,3	630,00€
		Σ.17	Α/Μ	2.100,00€	0,3	630,00€
		Σ.18	Α/Μ	2.100,00€	0,3	630,00€
		Σ.19	Α/Μ	2.100,00€	0,3	630,00€
	ΤΔ-1.6	Σ.15	Α/Μ	2.100,00€	1	2.100,00€
		Σ.16	Α/Μ	2.100,00€	1	2.100,00€

155/179



Παραδοτέο	Τομέας / Ενέργεια	Στέλεχος / Υπηρεσία	Μονάδα	Κόστος	Ποσότητα	Σύνολο
		Σ.17	Α/Μ	2.100,00€	1	2.100,00€
		Σ.18	Α/Μ	2.100,00€	1	2.100,00€
		Σ.19	Α/Μ	2.100,00€	1	2.100,00€
	ΤΔ-1.7	Σ.15	Α/Μ	2.100,00€	0,5	1.050,00€
		Σ.16	Α/Μ	2.100,00€	0,5	1.050,00€
		Σ.17	Α/Μ	2.100,00€	0,5	1.050,00€
		Σ.18	Α/Μ	2.100,00€	0,5	1.050,00€
		Σ.19	Α/Μ	2.100,00€	0,5	1.050,00€
	ΤΔ-2.1.E.3	Σ.9	Α/Μ	3.150,00€	1	3.150,00€
		Σ.10	Α/Μ	3.150,00€	1,4	4.410,00€
		Σ.11	Α/Μ	3.150,00€	1,4	4.410,00€
		Σ.12	Α/Μ	3.150,00€	1,4	4.410,00€
		Σ.13	Α/Μ	3.150,00€	1,4	4.410,00€
		Σ.14	Α/Μ	3.150,00€	1,4	4.410,00€
	ΤΔ-2.1.E.4	Σ.9	Α/Μ	3.150,00€	0,5	1.575,00€
		Ωρες Εκπαίδευσης	Ωρες	125,00€	50	6.250,00€
	ΤΔ-2.1.E.5	Σ.28	Α/Μ	3.000,00€	0,5	1.500,00€
		Σ.29	Α/Μ	3.000,00€	0,5	1.500,00€
		Σ.30	Α/Μ	3.000,00€	0,5	1.500,00€
		Σ.31	Α/Μ	3.000,00€	0,5	1.500,00€
		Σ.32	Α/Μ	3.000,00€	0,5	1.500,00€
	ΤΔ-2.1.E.6	Σ.9	Α/Μ	3.150,00€	0,9	2.835,00€
		Σ.10	Α/Μ	3.150,00€	1	3.150,00€
		Σ.11	Α/Μ	3.150,00€	1	3.150,00€
		Σ.12	Α/Μ	3.150,00€	1	3.150,00€
		Σ.13	Α/Μ	3.150,00€	1	3.150,00€
		Σ.14	Α/Μ	3.150,00€	1	3.150,00€
	ΤΔ-2.2.E.1	Σ.28	Α/Μ	3.000,00€	0,5	1.500,00€
		Σ.29	Α/Μ	3.000,00€	0,5	1.500,00€
		Σ.30	Α/Μ	3.000,00€	0,5	1.500,00€
		Σ.31	Α/Μ	3.000,00€	0,5	1.500,00€
		Σ.32	Α/Μ	3.000,00€	0,5	1.500,00€
	ΤΔ-2.2.E.2	Σ.28	Α/Μ	3.000,00€	0,5	1.500,00€
		Σ.29	Α/Μ	3.000,00€	0,5	1.500,00€
		Σ.30	Α/Μ	3.000,00€	0,5	1.500,00€
		Σ.31	Α/Μ	3.000,00€	0,5	1.500,00€
		Σ.32	Α/Μ	3.000,00€	0,5	1.500,00€
	ΤΔ-2.2.E.3	Σ.28	Α/Μ	3.000,00€	0,5	1.500,00€
		Σ.29	Α/Μ	3.000,00€	0,5	1.500,00€
		Σ.30	Α/Μ	3.000,00€	0,5	1.500,00€

156/179



Παραδοτέο	Τομέας / Ενέργεια	Στέλεχος / Υπηρεσία	Μονάδα	Κόστος	Ποσότητα	Σύνολο
		Σ.31	Α/Μ	3.000,00€	0,5	1.500,00€
		Σ.32	Α/Μ	3.000,00€	0,5	1.500,00€
	ΤΔ-2.2.Ε.4	Σ.28	Α/Μ	3.000,00€	0,3	900,00€
		Σ.29	Α/Μ	3.000,00€	0,3	900,00€
		Σ.30	Α/Μ	3.000,00€	0,3	900,00€
		Σ.31	Α/Μ	3.000,00€	0,3	900,00€
		Σ.32	Α/Μ	3.000,00€	0,3	900,00€
	ΤΔ-2.2.Ε.5	Σ.28	Α/Μ	3.000,00€	0,1	300,00€
		Σ.29	Α/Μ	3.000,00€	0,1	300,00€
		Σ.30	Α/Μ	3.000,00€	0,1	300,00€
		Σ.31	Α/Μ	3.000,00€	0,1	300,00€
		Σ.32	Α/Μ	3.000,00€	0,1	300,00€
	ΤΔ-2.2.Ε.6	Σ.28	Α/Μ	3.000,00€	0,3	900,00€
		Σ.29	Α/Μ	3.000,00€	0,3	900,00€
		Σ.30	Α/Μ	3.000,00€	0,3	900,00€
		Σ.31	Α/Μ	3.000,00€	0,3	900,00€
		Σ.32	Α/Μ	3.000,00€	0,3	900,00€
	ΤΔ-2.2.Ε.7	Σ.28	Α/Μ	3.000,00€	0,3	900,00€
		Σ.29	Α/Μ	3.000,00€	0,3	900,00€
		Σ.30	Α/Μ	3.000,00€	0,3	900,00€
		Σ.31	Α/Μ	3.000,00€	0,3	900,00€
		Σ.32	Α/Μ	3.000,00€	0,3	900,00€
	ΤΔ-2.2.Ε.8	Σ.15	Α/Μ	2.100,00€	0,5	1.050,00€
		Σ.16	Α/Μ	2.100,00€	0,5	1.050,00€
		Σ.17	Α/Μ	2.100,00€	0,5	1.050,00€
		Σ.18	Α/Μ	2.100,00€	0,5	1.050,00€
		Σ.19	Α/Μ	2.100,00€	0,5	1.050,00€
	ΤΔ-2.2.Ε.9	Σ.15	Α/Μ	2.100,00€	0,2	420,00€
		Σ.16	Α/Μ	2.100,00€	0,2	420,00€
		Σ.17	Α/Μ	2.100,00€	0,2	420,00€
		Σ.18	Α/Μ	2.100,00€	0,2	420,00€
		Σ.19	Α/Μ	2.100,00€	0,2	420,00€
	ΤΔ-2.3.Ε.1	Σ.20	Α/Μ	2.100,00€	0,6	1.260,00€
		Σ.21	Α/Μ	2.100,00€	0,6	1.260,00€
		Σ.22	Α/Μ	1.850,00€	0,6	1.110,00€
		Σ.23	Α/Μ	1.850,00€	0,6	1.110,00€
	ΤΔ-2.3.Ε.2	Σ.20	Α/Μ	2.100,00€	0,8	1.680,00€
		Σ.21	Α/Μ	2.100,00€	0,8	1.680,00€
		Σ.22	Α/Μ	1.850,00€	0,8	1.480,00€
		Σ.23	Α/Μ	1.850,00€	0,8	1.480,00€

157/179



Παραδοτέο	Τομέας / Ενέργεια	Στέλεχος / Υπηρεσία	Μονάδα	Κόστος	Ποσότητα	Σύνολο
	ΤΔ-2.3.Ε.3	Σ.20	Α/Μ	2.100,00€	0,8	1.680,00€
		Σ.21	Α/Μ	2.100,00€	0,8	1.680,00€
		Σ.22	Α/Μ	1.850,00€	0,8	1.480,00€
		Σ.23	Α/Μ	1.850,00€	0,8	1.480,00€
	ΤΔ-2.3.Ε.4	Σ.20	Α/Μ	2.100,00€	0,8	1.680,00€
		Σ.21	Α/Μ	2.100,00€	0,8	1.680,00€
		Σ.22	Α/Μ	1.850,00€	0,8	1.480,00€
		Σ.23	Α/Μ	1.850,00€	0,8	1.480,00€
	ΤΔ-3.1	Σ.15	Α/Μ	2.100,00€	0,5	1.050,00€
		Σ.16	Α/Μ	2.100,00€	0,5	1.050,00€
		Σ.17	Α/Μ	2.100,00€	0,5	1.050,00€
		Σ.18	Α/Μ	2.100,00€	0,5	1.050,00€
		Σ.19	Α/Μ	2.100,00€	0,5	1.050,00€
	ΤΔ-3.2	Σ.8	Α/Μ	3.000,00€	0,3	900,00€
		Σ.24	Α/Μ	1.850,00€	0,3	555,00€
		Σ.25	Α/Μ	1.850,00€	0,3	555,00€
	ΤΔ-3.3	Εργαστήριο	Πλήθος	3.500,00€	3	10.500,00€
		Σ.8	Α/Μ	3.000,00€	0,3	900,00€
		Σ.24	Α/Μ	1.850,00€	0,3	555,00€
		Σ.25	Α/Μ	1.850,00€	0,3	555,00€
	ΤΔ-3.4	Focus Groups	Πλήθος	5.000,00€	4	20.000,00€
		Σ.8	Α/Μ	3.000,00€	0,3	900,00€
		Σ.24	Α/Μ	1.850,00€	0,3	555,00€
		Σ.25	Α/Μ	1.850,00€	0,3	555,00€
	ΤΔ-3.5	Σ.8	Α/Μ	3.000,00€	0,3	900,00€
		Σ.24	Α/Μ	1.850,00€	0,3	555,00€
		Σ.25	Α/Μ	1.850,00€	0,3	555,00€
	ΤΔ-3.6	Εργαστήριο	Πλήθος	3.500,00€	2	7.000,00€
		Σ.8	Α/Μ	3.000,00€	0,3	900,00€
		Σ.24	Α/Μ	1.850,00€	0,3	555,00€
		Σ.25	Α/Μ	1.850,00€	0,3	555,00€
	ΤΔ-3.7	Σ.8	Α/Μ	3.000,00€	0,2	600,00€
		Σ.24	Α/Μ	1.850,00€	0,3	555,00€
		Σ.25	Α/Μ	1.850,00€	0,3	555,00€
	ΤΔ-3.8	Εργαστήριο	Πλήθος	3.500,00€	2	7.000,00€
		Σ.8	Α/Μ	3.000,00€	0,2	600,00€
Σ.24		Α/Μ	1.850,00€	0,3	555,00€	
Σ.25		Α/Μ	1.850,00€	0,3	555,00€	
ΤΔ-3.9	Δράσεις SEM	Κατ'αποκοπή	7.000,00€	1	7.000,00€	
	Ημερίδες	Πλήθος	4.000,00€	1	4.000,00€	

158/179



Παραδοτέο	Τομέας / Ενέργεια	Στέλεχος / Υπηρεσία	Μονάδα	Κόστος	Ποσότητα	Σύνολο
		Σ.8	Α/Μ	3.000,00€	0,2	600,00€
		Σ.24	Α/Μ	1.850,00€	0,3	555,00€
		Σ.25	Α/Μ	1.850,00€	0,3	555,00€
	ΤΔ-4.1	Σ.8	Α/Μ	3.000,00€	0,2	600,00€
	ΤΔ-4.2	Σ.8	Α/Μ	3.000,00€	0,2	600,00€
		Σ.24	Α/Μ	1.850,00€	0,5	925,00€
		Σ.25	Α/Μ	1.850,00€	0,5	925,00€
	ΤΔ-4.3	Σ.8	Α/Μ	3.000,00€	0,2	600,00€
		Σ.24	Α/Μ	1.850,00€	0,1	185,00€
		Σ.25	Α/Μ	1.850,00€	0,1	185,00€
		Συνέδρια, Events, Βραβεύσεις	Πλήθος	10.000,00€	1	10.000,00€
	ΤΔ-4.4	Σ.10	Α/Μ	3.150,00€	0,6	1.890,00€
		Σ.11	Α/Μ	3.150,00€	0,6	1.890,00€
		Σ.12	Α/Μ	3.150,00€	0,6	1.890,00€
		Σ.13	Α/Μ	3.150,00€	0,6	1.890,00€
		Σ.14	Α/Μ	3.150,00€	0,6	1.890,00€
	ΤΔ-4.5	Σ.26	Α/Μ	1.680,00€	0,6	1.008,00€
		Σ.27	Α/Μ	1.680,00€	0,6	1.008,00€
						378.280,00€
Άθροισμα						1.855.650,00€
ΦΠΑ						445.356,00€
Γενικό Άθροισμα						2.301.006,00 €



7.2 Παράρτημα 2 – ΕΕΕΣ

Το Ευρωπαϊκό Ενιαίο Έγγραφο Σύμβασης με τις οδηγίες συμπλήρωσης του βρίσκεται αναρτημένο στο διαδικτυο τόπο www.promitheus.gov.gr, σε μορφή αρχείου pdf και xml.





7.3 Παράρτημα 3 - Υπόδειγμα Βιογραφικού Σημειώματος

Βιογραφικό Σημείωμα

Προσωπικά στοιχεία

Επώνυμο:	_____	Όνομα:	_____
Πατρώνυμο:	_____	Μητρώνυμο:	_____
Ημερομηνία Γέννησης:	__ / __ / ____	Τόπος:	_____
Τηλέφωνο:	_____	Fax:	_____
E-mail:	_____		
Διεύθυνση Κατοικίας:	_____		

Εκπαίδευση

Όνομα Ιδρύματος	Τίτλος Πτυχίου	Ειδικότητα	Ημερομηνία
Κατηγορία Στελέχους (στο προτεινόμενο, από τον υποψήφιο Οικονομικό Φορέα, σχήμα διοίκησης Έργου)			

Επαγγελματική Εμπειρία

Έργο	Εργοδότης	Θέση ¹⁰ και καθήκοντα	Από-Έως	Α/Μ
			__ / __ / __	

¹⁰ Ενδεικτικά: manager, senior consultant, consultant, business expert κλπ.



Αναπτυξιακός Σύνδεσμος Δυτικής Αθήνας



7.4 Παράρτημα 4– Υπόδειγμα Οικονομικής Προσφοράς

Τυποποιημένο Έντυπο Οικονομικής Προσφοράς



Ελληνική Δημοκρατία

Νομός Αττικής

Αναπτυξιακός Σύνδεσμος Δυτικής Αθήνας

Επιχειρησιακό Πρόγραμμα «Αττική 2014-2020»

ΟΧΕ/ΒΑΑ Δυτικής Αθήνας

Κωδ. Πράξης/MIS (ΟΠΣ): **5130636**Κ.Α.: **70/6474.0021**ΣΑΕ: **2022ΕΠ08510024**Διακήρυξη: **.....**

Αναθέτουσα Αρχή: Αναπτυξιακός Σύνδεσμος Δυτικής Αθήνας (ΑΣΔΑ)

Έργο: Ανάπτυξη Οικοσυστήματος Κοινωνικής και Αλληλέγγυας Οικονομίας (ΚΑΛΟ) στη Δυτική Αθήνα (Διαδημοτικό Κοινωνικό Δίκτυο "ΚΟΙΝΩΝΩ")

ΑΝΑΛΥΣΗ ΟΙΚΟΝΟΜΙΚΗΣ ΠΡΟΣΦΟΡΑΣ

Τ.Δ.	Μονάδα Μέτρησης	Μοναδιαίο Κόστος	Ποσότητα Μονάδας Μέτρησης	Κόστος
Σ.1	Ανθρωπομήνες €	15 €
Σ.2	Ανθρωπομήνες €	15 €
Σ.3	Ανθρωπομήνες €	15 €
Σ.4	Ανθρωπομήνες €	15 €
Σ.5	Ανθρωπομήνες €	15 €
Σ.6	Ανθρωπομήνες €	15 €
Σ.7	Ανθρωπομήνες €	15 €
Σ.8	Ανθρωπομήνες €	15 €
Σ.9	Ανθρωπομήνες €	15 €
Σ.10	Ανθρωπομήνες €	15 €
Σ.11	Ανθρωπομήνες €	15 €
Σ.12	Ανθρωπομήνες €	15 €
Σ.13	Ανθρωπομήνες €	15 €
Σ.14	Ανθρωπομήνες €	15 €
Σ.15	Ανθρωπομήνες €	15 €
Σ.16	Ανθρωπομήνες €	15 €
Σ.17	Ανθρωπομήνες €	15 €
Σ.18	Ανθρωπομήνες €	15 €

162/179

Ευρωπαϊκή Ένωση
Ευρωπαϊκό Κοινωνικό Ταμείο

Με τη συγχρηματοδότηση της Ελλάδας και της Ευρωπαϊκής Ένωσης

ΠΕΡΙΦΕΡΕΙΑΚΟ
ΕΠΙΧΕΙΡΗΣΙΑΚΟ
ΠΡΟΓΡΑΜΜΑ
ΑΤΤΙΚΗΣ

ανάπτυξη - εργασία - αλληλεγγύη



Τ.Δ.	Μονάδα Μέτρησης	Μοναδιαίο Κόστος	Ποσότητα Μονάδας Μέτρησης	Κόστος
Σ.19	Ανθρωπομήνες €	15 €
Σ.20	Ανθρωπομήνες €	15 €
Σ.21	Ανθρωπομήνες €	15 €
Σ.22	Ανθρωπομήνες €	15 €
Σ.23	Ανθρωπομήνες €	15 €
Σ.24	Ανθρωπομήνες €	15 €
Σ.25	Ανθρωπομήνες €	15 €
Σ.26	Ανθρωπομήνες €	15 €
Σ.27	Ανθρωπομήνες €	15 €
Σ.28	Ανθρωπομήνες €	15 €
Σ.29	Ανθρωπομήνες €	15 €
Σ.30	Ανθρωπομήνες €	15 €
Σ.31	Ανθρωπομήνες €	15 €
Σ.32	Ανθρωπομήνες €	15 €
ΣΥΝΕΔΡΙΑ, EVENTS, ΒΡΑΒΕΥΣΕΙΣ	Πλήθος €	1 €
FOCUS GROUPS	Πλήθος €	17 €
Ειδικές Εκθέσεις Αναφορές για την άσκηση επιχειρηματικών δραστηριοτήτων από τις ΚΑΛΟ - Report	Κατ' αποκοπή €	36 €
Εργαστήριο	Πλήθος €	30 €
ΗΜΕΡΙΔΕΣ	Πλήθος €	4 €
Πρόσβαση σε Εθνικές και Διεθνείς βάσεις δεδομένων	Κατ' αποκοπή €	1 €
Ώρες Εκπαίδευσης	Ώρες €	400 €
Δράσεις SEM	Κατ' αποκοπή €	5 €
Άθροισμα			 €
ΦΠΑ			 €
Γενικό Άθροισμα			 €

Τ.Δ.	Παραδοτέο (Περ.)	Μήνας Υποβολής	Κόστος (χωρίς ΦΠΑ)
Π.1	Έκθεση Οργάνωσης και Συντονισμού	1 €
Π.2	1Η Τριμηνιαία Έκθεση εργασιών	3 €
Π.3	2η Τριμηνιαία Έκθεση εργασιών	6 €
Π.4	3η Τριμηνιαία Έκθεση εργασιών	9 €
Π.5	4η Τριμηνιαία Έκθεση εργασιών	12 €
Π.6	5η Τριμηνιαία Έκθεση εργασιών	15 €
Άθροισμα		 €
ΦΠΑ		 €

163/179



Γενικό Άθροισμα €
------------------------	---------



7.5 Παράρτημα 5 – Υποδείγματα Εγγυητικών Επιστολών

7.5.1 Εγγυητική Επιστολή Καλής Εκτέλεσης

ΕΚΔΟΤΗΣ

Ημερομηνία έκδοσης

Προς: Αναπτυξιακό Σύνδεσμο Δυτικής Αθήνας, Αρκαδίας 37, Περιστέρι, 12132

Εγγυητική επιστολή μας υπ' αριθμποσού..... ευρώ

Με την παρούσα εγγυόμαστε, ανέκκλητα και ανεπιφύλακτα παραιτούμενοι του δικαιώματος της διαιρέσεως και διζήσεως, υπέρ

i. {Σε περίπτωση φυσικού προσώπου: (ονοματεπώνυμο, πατρώνυμο), (ΑΦΜ)....., (δ/νση)..... } ή

ii. {Σε περίπτωση νομικού προσώπου: (επωνυμία)....., (ΑΦΜ)....., (δ/νση)..... } ή

iii. {Σε περίπτωση Ένωσης ή Κοινοπραξίας: των φυσικών ή νομικών προσώπων

α) (πλήρη επωνυμία) . , (ΑΦΜ) , (δ/νση) . . .

β) (πλήρη επωνυμία) . , (ΑΦΜ) , (δ/νση) . . .

ατομικά για κάθε μια από αυτές και ως αλληλέγγυα και εις ολόκληρο υπόχρεων μεταξύ τους εκ της ιδιότητάς τους ως μελών της Ένωσης ή Κοινοπραξίας,}

και μέχρι του ποσού των ευρώ, για την καλή εκτέλεση της σύμβασης με αριθμό ___ που αφορά στο διαγωνισμό της (συμπληρώνετε την ημερομηνία διενέργειας του διαγωνισμού) με αντικείμενο (συμπληρώνετε τον τίτλο του έργου) συνολικής αξίας (συμπληρώνετε το συνολικό συμβατικό τίμημα με διευκρίνιση εάν περιλαμβάνει ή όχι τον ΦΠΑ), σύμφωνα με την υπ' αρ.

Διακήρυξή σας.

Το ανωτέρω ποσό της εγγύησης τηρείται στη διάθεσή σας, το οποίο και υποχρεούμαστε να σας καταβάλουμε ολικά ή μερικά χωρίς καμία από μέρους μας αντίρρηση, αμφισβήτηση ή ένσταση και χωρίς να ερευνηθεί το βάσιμο ή μη της απαίτησής σας, μέσα σε τρεις (03) ημέρες από την έγγραφη ειδοποίησή σας.

Η παρούσα είναι αορίστου διάρκειας και ισχύει μέχρις ότου αυτή μας επιστραφεί ή μέχρις ότου λάβουμε έγγραφη δήλωσή σας ότι μπορούμε να θεωρήσουμε την Τράπεζά μας απαλλαγμένη από κάθε σχετική υποχρέωση.

Σε περίπτωση κατάπτωσης της εγγύησης, το ποσό της κατάπτωσης υπόκειται στο εκάστοτε ισχύον πάγιο τέλος χαρτοσήμου.

Βεβαιούμε ότι όλες οι ισχύουσες Εγγυητικές Επιστολές της Τράπεζάς μας, οι οποίες έχουν χορηγηθεί στο Δημόσιο, στα Ν.Π.Δ.Δ. και στα Ν.Π.Ι.Δ., συμπεριλαμβανομένης και της παρούσης, δεν ξεπερνάνε το όριο το οποίο έχει καθοριστεί βάσει νόμου για την Τράπεζά μας.

(Εξουσιοδοτημένη υπογραφή)

165/179



Ευρωπαϊκή Ένωση
Ευρωπαϊκό Κοινωνικό Ταμείο



Με τη συγχρηματοδότηση της Ελλάδας και της Ευρωπαϊκής Ένωσης



ΠΕΡΙΦΕΡΕΙΑΚΟ
ΕΠΙΧΕΙΡΗΣΙΑΚΟ
ΠΡΟΓΡΑΜΜΑ
ΑΤΤΙΚΗΣ



ανάπτυξη - εργασία - αλληλεγγύη



7.5.2 Εγγυητική Επιστολή Συμμετοχής

ΕΚΔΟΤΗΣ

Ημερομηνία έκδοσης

Προς: Αναπτυξιακό Σύνδεσμο Δυτικής Αθήνας, Αρκαδίας 37, Περιστέρι, 12132

Εγγυητική επιστολή μας υπ' αριθμ ποσού ευρώ

Με την παρούσα εγγυόμαστε, ανέκκλητα και ανεπιφύλακτα παραιτούμενοι του δικαιώματος της διαιρέσεως και διζήσεως, υπέρ

- i. {Σε περίπτωση φυσικού προσώπου: (ονοματεπώνυμο, πατρώνυμο) , (ΑΦΜ) , (δ/νση) } ή
- ii. {Σε περίπτωση νομικού προσώπου: (επωνυμία) , (ΑΦΜ) , (δ/νση) } ή
- iii. {Σε περίπτωση Ένωσης ή Κοινοπραξίας: των φυσικών ή νομικών προσώπων
 - α) (πλήρη επωνυμία) , (ΑΦΜ) , (δ/νση) ...
 - β) (πλήρη επωνυμία) , (ΑΦΜ) , (δ/νση) ...

ατομικά για κάθε μια από αυτές και ως αλληλέγγυα και εις ολόκληρο υπόχρεων μεταξύ τους εκ της ιδιότητάς τους ως μελών της Ένωσης ή Κοινοπραξίας,}

για τη συμμετοχή του/της/τους σύμφωνα με την (αριθμό/ημερομηνία) Διακήρυξη /Πρόσκληση / Πρόσκληση Εκδήλωσης Ενδιαφέροντος του Αναπτυξιακού Συνδέσμου Δυτικής Αθήνας, για την ανάδειξη αναδόχου για την ανάθεση της σύμβασης: “(τίτλος σύμβασης)”. Η παρούσα εγγύηση καλύπτει μόνο τις από τη συμμετοχή στην ανωτέρω απορρέουσες υποχρεώσεις του/της (υπέρ ου η εγγύηση) καθ’ όλο τον χρόνο ισχύος της..

Το ανωτέρω ποσό της εγγύησης τηρείται στη διάθεσή σας, το οποίο και υποχρεούμαστε να σας καταβάλουμε ολικά ή μερικά χωρίς καμία από μέρους μας αντίρρηση, αμφισβήτηση ή ένσταση και χωρίς να ερευνηθεί το βάσιμο ή μη της απαίτησής σας, μέσα σε τρεις (03) ημέρες από την έγγραφη ειδοποίησή σας.

Η παρούσα ισχύει μέχρι και την / Η παρούσα είναι αορίστου διάρκειας και ισχύει μέχρις ότου αυτή μας επιστραφεί ή μέχρις ότου λάβουμε έγγραφη δήλωσή σας ότι μπορούμε να θεωρήσουμε την Τράπεζά μας απαλλαγμένη από κάθε σχετική υποχρέωση.

Αποδεχόμαστε να παρατείνουμε την ισχύ της εγγύησης ύστερα από έγγραφο της Υπηρεσίας σας, στο οποίο επισυνάπτεται η συναίνεση του υπέρ ου για την παράταση της προσφοράς, σύμφωνα με το άρθρο ... της Διακήρυξης/Πρόσκλησης/Πρόσκλησης Εκδήλωσης Ενδιαφέροντος, με την προϋπόθεση ότι το σχετικό αίτημά σας θα μας υποβληθεί πριν από την ημερομηνία λήξης της.

Βεβαιούμε ότι όλες οι ισχύουσες Εγγυητικές Επιστολές της Τράπεζάς μας, οι οποίες έχουν χορηγηθεί στο Δημόσιο, στα Ν.Π.Δ.Δ. και στα Ν.Π.Ι.Δ., συμπεριλαμβανομένης και της παρούσης, δεν ξεπερνάνε το όριο το οποίο έχει καθοριστεί βάσει νόμου για την Τράπεζά μας.

(Εξουσιοδοτημένη υπογραφή)



7.6 Παράρτημα 6 – Σχέδιο Σύμβασης

Σύμβαση παροχής Υπηρεσιών

Μεταξύ

1. Αναπτυξιακός Σύνδεσμος Δυτικής Αθήνας

και

2.

για το έργο με τίτλο:

Ανάπτυξη Οικοσυστήματος Κοινωνικής και Αλληλέγγυας Οικονομίας (ΚΑΛΟ) στη Δυτική Αθήνα (Διαδημοτικό Κοινωνικό Δίκτυο "ΚΟΙΝΩΝΩ")

Στο Περιστέρι σήμερα, ___/___2022, ημέρα, στα γραφεία του ΑΣΔΑ, Αρκαδίας 37 οι κάτωθι:

α) ο Αναπτυξιακός Σύνδεσμος Δυτικής Αθήνας καλούμενος εφεξής «Αναθέτουσα Αρχή» που εδρεύει στο Περιστέρι, Αρκαδίας 37 (Τ.Κ. 12132), εκπροσωπούμενος νόμιμα από τον Πρόεδρό του Α. Παχατουρίδη, και,

β), που εδρεύει στην, επί της οδού, ΤΚ, με ΑΦΜ, Δ.Ο.Υ., τηλέφωνο, φαξ:, e-mail: και η οποία συμβάλλεται στην παρούσα εκπροσωπούμενη από το Νόμιμο Εκπρόσωπό της, νομίμως εξουσιοδοτημένο για την υπογραφή της παρούσας σύμβασης, καλούμενη στο εξής «Ανάδοχος»,

οι οποίοι καλούνται στο εξής «Τα Μέρη», αφού έλαβαν υπόψη τους τα παρακάτω:

- Την υπ' Αρ. Πρωτ. / (ΑΔΑ:) απόφαση Διενέργειας Ηλεκτρονικού διαγωνισμού, με κριτήριο επιλογής την πλέον συμφέρουσα από οικονομική άποψη προσφορά βάσει βέλτιστης σχέσης ποιότητας – τιμής, για την επιλογή Αναδόχου για το έργο με τίτλο:, προϋπολογισθείσας δαπάνης (____,____ €), μη συμπεριλαμβανομένου ΦΠΑ.
- Την προσφορά του αναδόχου με αριθμό πρωτοκόλλου ____, ___/___/2022, όπου αυτή δεν έρχεται σε αντίθεση με τις προαναφερόμενες αποφάσεις.
- Τη με αρ. ___/2022 απόφαση Κατακύρωσης του ΑΣΔΑ
- Την Προσκόμιση από τον Ανάδοχο της υπ' αριθμ. Εγγυητικής Επιστολής Καλής Εκτέλεσης του έργου, της Τράπεζας....., ποσού..... με διάρκεια μέχρι

167/179



συμφώνησαν και συναποδέχτηκαν τα ακόλουθα:

Άρθρο 1: Αντικείμενο του Έργου

Η Πράξη αποσκοπεί στην ανάπτυξη ενός Οικοσυστήματος Κοινωνικής και Αλληλέγγυας Οικονομίας (ΟΙΚ.ΚΑΛΟ) το οποίο θα συμβάλλει στην κάλυψη σύνθετων κοινωνικών αναγκών και προκλήσεων, ενισχύοντας την προώθηση της απασχόλησης και συμβάλλοντας στην πρόληψη ή/και καταπολέμηση του αποκλεισμού ευπαθών και ευάλωτων ομάδων του πληθυσμού. Το συγκεκριμένο Οικοσύστημα οριοθετείται κατ' αρχήν ως το πλέγμα οργανωμένων δραστηριοτήτων της αγοράς, της κοινωνίας των πολιτών, των φορέων της τοπικής αυτοδιοίκησης, των ακαδημαϊκών ιδρυμάτων και των κοινωνικών δικτύων που επιδιώκουν να δημιουργήσουν ένα ευνοϊκό περιβάλλον για την ανάπτυξη και αξιοποίηση πρωτοβουλιών στο πεδίο της Κοινωνικής και Αλληλέγγυας Οικονομίας (ΚΑΛΟ, Ν. 4430/2016).

Το Οικοσύστημα ΟΙΚ.ΚΑΛΟ συγκροτείται από την σύνθεση των δραστηριοτήτων της αγοράς, της κοινωνίας των πολιτών, των φορέων της τοπικής αυτοδιοίκησης, των ακαδημαϊκών ιδρυμάτων και των κοινωνικών δικτύων που επιδιώκουν να δημιουργήσουν ένα ευνοϊκό περιβάλλον για την ανάπτυξη και αξιοποίηση πρωτοβουλιών στο πεδίο της ΚΑΛΟ.

Το αντικείμενο περιγράφεται αναλυτικά στην οικεία διακήρυξη και στο Παράρτημα 1 αυτής, τα οποία και αποτελούν αναπόσπαστο μέρος της παρούσας σύμβασης.

Ως Αρμόδια Υπηρεσία για το παρόν νοείται το Αυτοτελές Τμήμα Προγραμματισμού και Ανάπτυξης του ΑΣΔΑ.

Άρθρο 2: Υποχρεώσεις του Αναδόχου

- Ο Ανάδοχος αναλαμβάνει την υποχρέωση να υλοποιήσει και να παραδώσει το έργο, σύμφωνα με τα καθοριζόμενα στα άρθρα της παρούσας, εκτελώντας όλες τις επιμέρους εργασίες που αυτό περιλαμβάνει.
- Καθ' όλη τη διάρκεια εκτέλεσης του Έργου, ο Ανάδοχος θα πρέπει να συνεργάζεται στενά με την Αρμόδια Υπηρεσία, υποχρεούται δε να λαμβάνει υπόψη του οποιεσδήποτε παρατηρήσεις αυτής σχετικά με την εκτέλεση του Έργου και οι οποίες εμπíπτουν στο αντικείμενο της Σύμβασης. Ο Ανάδοχος υποχρεούται να παρίσταται σε υπηρεσιακές συνεδριάσεις που αφορούν στο Έργο, παρουσιάζοντας τα απαραίτητα στοιχεία για την αποτελεσματική λήψη αποφάσεων, κατόπιν συνεννόησης με την Αναθέτουσα Αρχή.
- Ο Ανάδοχος θα είναι πλήρως και αποκλειστικά μόνος υπεύθυνος για την τήρηση της ισχύουσας νομοθεσίας σε σχέση με οποιαδήποτε εργασία εκτελείται από μέλη της Ομάδας Έργου, που θα ασχοληθούν ή θα παράσχουν οποιεσδήποτε υπηρεσίες σε σχέση με την παρούσα Σύμβαση. Σε περίπτωση οποιασδήποτε παράβασης ή ζημίας που προκληθεί σε τρίτους υποχρεούται μόνος αυτός προς αποκατάστασή της.
- Σε περίπτωση που μέλη της Ομάδας Έργου του Αναδόχου αποχωρήσουν από αυτήν ή λύσουν τη συνεργασία τους μαζί του, ο Ανάδοχος υποχρεούται να εξασφαλίσει ότι κατά το χρονικό διάστημα, μέχρι την αποχώρησή τους, θα παρέχουν κανονικά τις υπηρεσίες τους και αφετέρου



- να αντικαταστήσει άμεσα τους αποχωρήσαντες συνεργάτες με άλλους ανάλογης εμπειρίας και προσόντων μετά από έγκριση της Αναθέτουσας Αρχής.
- Ο Ανάδοχος είναι αποκλειστικά και πλήρως υπεύθυνος για πράξεις ή παραλείψεις του προσωπικού/ εξωτερικών συνεργατών/υπεργολάβων που θα απασχολήσει για την εκτέλεση του έργου και οφείλει να ενεργεί με επιμέλεια και φροντίδα, ώστε να εμποδίζει πράξεις ή παραλείψεις, που θα μπορούσαν να έχουν αποτέλεσμα αντίθετο με το συμφέρον της Αναθέτουσας Αρχής.
 - Σε περίπτωση ανωτέρας βίας, η απόδειξη αυτής βαρύνει εξ' ολοκλήρου τον Ανάδοχο, ο οποίος υποχρεούται μέσα σε είκοσι (20) εργάσιμες μέρες από τότε που συνέβησαν τα περιστατικά που συνιστούν την ανωτέρα βία να τα αναφέρει εγγράφως και να προσκομίσει στην Αναθέτουσα Αρχή τα απαραίτητα αποδεικτικά στοιχεία.
 - Ο Ανάδοχος υποχρεούται να ενημερώνει την Αρμόδια Υπηρεσία για τις υποχρεώσεις συμμόρφωσης της τελευταίας ως προς τις υποχρεώσεις διασφάλισης των προσωπικών δεδομένων, εφόσον αυτές αφορούν στην υλοποίηση της Πράξης.
 - Η Αναθέτουσα Αρχή απαλλάσσεται από κάθε ευθύνη και υποχρέωση από τυχόν ατύχημα ή από κάθε άλλη αιτία κατά την εκτέλεση του Έργου. Η Αναθέτουσα Αρχή δεν έχει υποχρέωση καταβολής αποζημίωσης για υπερωριακή απασχόληση ή οποιαδήποτε άλλη αμοιβή στο προσωπικό του Αναδόχου ή τρίτων.
 - Σε περίπτωση που ο Ανάδοχος είναι Ένωση / Κοινοπραξία, τα Μέλη που αποτελούν την Ένωση/ Κοινοπραξία, θα είναι από κοινού και εις ολόκληρον υπεύθυνα έναντι της Αναθέτουσας Αρχής για την εκπλήρωση όλων των απορреουσών από τη Προκήρυξη υποχρεώσεών τους. Τυχόν υφιστάμενες μεταξύ τους συμφωνίες περί κατανομής των ευθυνών τους έχουν ισχύ μόνον στις εσωτερικές τους σχέσεις και σε καμία περίπτωση δεν δύνανται να προβληθούν έναντι της Αναθέτουσας Αρχής ως λόγος απαλλαγής του ενός Μέλους από τις ευθύνες και τις υποχρεώσεις του άλλου ή των άλλων Μελών για την ολοκλήρωση του Έργου.
 - Σε περίπτωση λύσης, πτώχευσης, ή θέσης σε καθεστώς αναγκαστικής διαχείρισης ή εκκαθάρισης ενός εκ των μελών της ένωσης που απαρτίζουν τον Ανάδοχο, η Σύμβαση εξακολουθεί να υφίσταται και οι απορреουσες από τη Σύμβαση υποχρεώσεις βαρύνουν τα εναπομείναντα μέλη του Αναδόχου, μόνο εφόσον αυτά είναι σε θέση να τις εκπληρώσουν. Η κρίση για τη δυνατότητα εκπλήρωσης ή μη των όρων της Σύμβασης εναπόκειται στη διακριτική ευχέρεια του αρμοδίου οργάνου της Αναθέτουσας Αρχής. Σε αντίθετη περίπτωση, η Αναθέτουσα Αρχή δύναται να καταγγείλει τη Σύμβαση.
 - Τόπος παράδοσης των παραδοτέων που προκύπτουν από τη Σύμβαση που θα υπογραφεί με τον Ανάδοχο, ορίζεται η έδρα της Αναθέτουσας Αρχής.
 - Ο Ανάδοχος υποχρεούται να διαθέσει οποιοδήποτε ειδικό εξοπλισμό χρειαστεί για την εκτέλεση των υποχρεώσεών του.
 - Μαζί με τα παραδοτέα, ο Ανάδοχος υποχρεούται να παραδώσει στην Αναθέτουσα Αρχή όλα τα αρχεία δεδομένων (ποσοτικών και ποιοτικών – αρχεία .xls, και .doc αντίστοιχα) που θα



χρησιμοποιηθούν, τηρώντας σε κάθε περίπτωση το στατιστικό απόρρητο και τις διατάξεις περί προσωπικών δεδομένων.

- Εάν το συμβατικό τίμημα εκχωρηθεί εν όλω ή εν μέρει σε Τράπεζα, κατά τα ως άνω, σε περίπτωση που, για λόγους που άπτονται στις συμβατικές σχέσεις μεταξύ των συμβαλλομένων μερών, δεν προκύψει εν όλω ή εν μέρει υπέρ της Τράπεζας το εκχωρούμενο τίμημα (ενδεικτικά αναφέρονται έκπτωση Αναδόχου, απομείωση συμβατικού τιμήματος, αναστολή εκτέλεσης της σύμβασης, διακοπή σύμβασης, καταλογισμός ρητρών, συμβιβασμός κ.λπ.) η Αναθέτουσα Αρχή δεν έχει καμία ευθύνη έναντι της εκδοχέως Τράπεζας.
- Ο Ανάδοχος υποχρεούται να τηρεί τις υποχρεώσεις που απορρέουν από τις διατάξεις της περιβαλλοντικής, κοινωνικοασφαλιστικής και εργατικής νομοθεσίας που έχουν θεσπισθεί με το δίκαιο της Ένωσης, το εθνικό δίκαιο, συλλογικές συμβάσεις ή διεθνείς διατάξεις περιβαλλοντικού, κοινωνικού και εργατικού δικαίου, σύμφωνα με τα οριζόμενα στο άρθρο 18 του ν.4412/2016.

Άρθρο 3: Υποχρεώσεις Αναθέτουσας Αρχής

- Η Αρμόδια Υπηρεσία της Αναθέτουσας Αρχής αναλαμβάνει να παραδώσει στον Ανάδοχο το διαθέσιμο πληροφοριακό υλικό, που διαθέτει και θεωρεί χρήσιμο για την εκτέλεση του Έργου.
- Η Αρμόδια Υπηρεσία υποχρεούται επίσης να απαντήσει στα κοινοποιούμενα ερωτήματα του Αναδόχου, που αφορούν στις ενέργειες, στις οποίες θα προβεί ο Ανάδοχος, προκειμένου να εκπονήσει τα παραδοτέα του έργου.

Άρθρο 4: Τεχνικές Προδιαγραφές

- Τα παραδοτέα θα πρέπει να ανταποκρίνονται στις τεχνικές απαιτήσεις που προβλέπονται στην προσφορά του αναδόχου, καθώς και στις τεχνικές προδιαγραφές της διακήρυξης και του παραρτήματος Α' αυτής, οι οποίες και αποτελούν αναπόσπαστο τμήμα της παρούσας.
- Επίσης, ο Ανάδοχος, πέρα από την ανωτέρω υποχρέωσή του για συμμόρφωση με τους όρους των τεχνικών προδιαγραφών και της προσφοράς του, οφείλει να συμμορφώνεται με τις οδηγίες και υποδείξεις της Αρμόδιας Υπηρεσίας καθώς και στις υποδείξεις της αρμόδιας Επιτροπής Παραλαβής, στο πλαίσιο της διαδικασίας παραλαβής των παραδοτέων.
- Όπου δεν ορίζεται διαφορετικά στη σύμβαση, ισχύουν τα αναφερόμενα στην διακήρυξη και στην προσφορά του Αναδόχου. Σε περίπτωση αντίθεσης ή αμφιβολίας, οι όροι της παρούσας σύμβασης και των τεχνικών προδιαγραφών της διακήρυξης θεωρούνται ισχυρότεροι των όρων της προσφοράς του αναδόχου.



Άρθρο 5: Χρηματοδότηση της Σύμβασης - Χρόνος Παράδοσης – Παραδοτέα - Παραλαβή

- Η παρούσα Σύμβαση χρηματοδοτείται μέσω του Ε.Π. «Αττική 2014 -2020» (MIS 5130636, ΣΑΕ 2022ΕΠ08510024), η δε δαπάνη βαρύνει την με Κ.Α.: 70/6474.0021 σχετική πίστωση του προϋπολογισμού του οικονομικού έτους 2022 του ΑΣΔΑ.
- Η υλοποίηση του έργου θα γίνει σύμφωνα με τα οριζόμενα στην υπ. αριθμ..... διακήρυξη του έργου και ιδίως στο Παράρτημα 1 αυτής, στη με αρ. πρωτ..... απόφαση κατακύρωσης και στην Τεχνική προσφορά του αναδόχου.
- Η Σύμβαση θα διαρκέσει 15 μήνες ήτοι μέχρι την/....../2023, άρχεται δε από την ανάρτησή τη στο ΚΗΜΔΗΣ
- Το έργο του Αναδόχου, περιλαμβάνει τα παρακάτω Παραδοτέα, σύμφωνα με το ακόλουθο χρονοδιάγραμμα (όλοι οι χρόνοι εκκινούν από την υπογραφή της σύμβασης):

Μήνες (από υπογραφή σύμβασης)						
Παραδοτέο	M.1	M.3	M.6	M.9	M.12	M.15
Π - 1	✓					
Π - 2		✓				
Π - 3			✓			
Π - 4				✓		
Π - 5					✓	
Π - 6						✓

- Τόσο ο συνολικός χρόνος όσο και οι χρόνοι παράδοσης των παραδοτέων μπορούν να παραταθούν από την Αναθέτουσα Αρχή, εφόσον δοθεί παράταση υλοποίησης της Πράξης.
- Η παρακολούθηση και παραλαβή της σύμβασης θα γίνει σύμφωνα με τις διατάξεις των άρθρων 204, 205, 216, 218,219 και 220 του Νόμου 4412/2016, όπως ισχύουν.
- Ο Ανάδοχος υποβάλλει στο πρωτόκολλο της Αναθέτουσας Αρχής τα παραδοτέα στην Ελληνική γλώσσα σε δύο (2) αντίτυπα, σε έντυπη και ηλεκτρονική μορφή που θα είναι πλήρως επεξεργάσιμη και ελέγξιμη. Τα παραδοτέα θα υποβάλλονται με συνοδευτική επιστολή με την οποία ο Ανάδοχος θα αιτείται την παραλαβή τους.
- Κατά τη διάρκεια υλοποίησης του έργου ο Ανάδοχος υποχρεούται να λαμβάνει οδηγίες και να συμμορφώνεται με τις υποδείξεις της Αρμόδιας Υπηρεσίας.
- Η Αρμόδια Υπηρεσία έχει το δικαίωμα να προσκαλεί τον Ανάδοχο σε συσκέψεις, κατά τις οποίες θα παρουσιάζει την πρόοδο του έργου του, θα συζητούνται προβλήματα ή γενικώς θέματα που ανακύπτουν κατά τη διάρκεια του έργου και θα δίδονται οδηγίες, κατευθύνσεις και διευκρινίσεις εκατέρωθεν. Σε κάθε περίπτωση και σε οποιοδήποτε σημείο της εξέλιξης του έργου, εάν η Αρμόδια Υπηρεσία διαπιστώνει μη συμμορφώσεις με τους όρους της Σύμβασης και τις τιθέμενες προδιαγραφές, ενημερώνει εγγράφως τον Ανάδοχο, ο οποίος



- υποχρεούται να προβεί σε διορθωτικές ενέργειες και να αναφέρει αυτές στην Αρμόδια Υπηρεσία δέκα (10) εργάσιμες ημέρες από τη γνωστοποίηση των σχετικών ευρημάτων.
- Η παρακολούθηση του έργου του Αναδόχου, δεν απαλλάσσει τον Ανάδοχο από την ευθύνη του για σφάλματα, ανακρίβειες ή παραλείψεις που θα διαπιστωθούν κατά την οριστική παραλαβή του έργου και τα οποία ο Ανάδοχος υποχρεούται να αναμορφώσει σύμφωνα με τα οριζόμενα στο παρόν άρθρο, έστω κι αν αυτά δεν διαπιστώθηκαν κατά την υλοποίηση του έργου.
 - Σε περίπτωση καθυστέρησης ανταπόκρισης του Αναδόχου με αποδεδειγμένη υπαιτιότητα της Υπηρεσίας μετατίθεται ισόχρονα ο χρόνος παράδοσης μετά από εισήγηση και ειδική αιτιολόγηση της Επιτροπής Παραλαβής και απόφαση της Αναθέτουσας Αρχής.
 - Αντίστοιχα, η συνολική διάρκεια της σύμβασης μπορεί να συντμηθεί για λόγους ανωτέρας βίας (όπως ορίζονται στη Διακήρυξη), με τεκμηριωμένη ανάλυση και αντίστοιχη σύντμηση του χρονοδιαγράμματος και μεταφοράς των δράσεων σε προηγούμενα συμβατικά τρίμηνα, χωρίς τροποποίηση του φυσικού και οικονομικού αντικειμένου και των στοιχείων κόστους που τα συνθέτουν.

Άρθρο 6: Ποινικές Ρήτρες – Κήρυξη Αναδόχου έκπτωτου

- Σε περίπτωση μη ολοκλήρωσης της σύμβασης εντός του συμβατικού χρόνου ή/και υποβολής των παραδοτέων, με υπαιτιότητα του αναδόχου, είναι δυνατόν να επιβάλλονται εις βάρος του ποινικές ρήτρες, με αιτιολογημένη απόφαση της Αναθέτουσας Αρχής:
 - επιβάλλεται ποινική ρήτρα 2,5% επί της συμβατικής αξίας χωρίς ΦΠΑ των υπηρεσιών ή και παραδοτέων που παραδόθηκαν εκπρόθεσμα, για καθυστέρηση που περιορίζεται σε χρονικό διάστημα που δεν υπερβαίνει το 50% της προβλεπόμενης συνολικής διάρκειας της σύμβασης ή σε περίπτωση τμηματικών/ενδιαμέσων προθεσμιών της αντίστοιχης προθεσμίας,
 - επιβάλλεται ποινική ρήτρα 5% χωρίς ΦΠΑ επί της συμβατικής αξίας των υπηρεσιών ή και παραδοτέων που παραδόθηκαν εκπρόθεσμα για καθυστέρηση που υπερβαίνει το 50%
 - οι ποινικές ρήτρες για υπέρβαση των τμηματικών προθεσμιών είναι ανεξάρτητες από τις επιβαλλόμενες για υπέρβαση της συνολικής διάρκειας της σύμβασης και δύνανται να ανακαλούνται με αιτιολογημένη απόφαση της Αναθέτουσας Αρχής, αν οι υπηρεσίες ή και τα παραδοτέα που καθυστερούν και αφορούν στις ως άνω τμηματικές προθεσμίες παραδοθούν μέσα στη συνολική διάρκεια της σύμβασης και τις εγκεκριμένες παρατάσεις αυτής και υπό την προϋπόθεση ότι το σύνολο της σύμβασης έχει εκτελεστεί πλήρως.
- Οι ποινικές ρήτρες δεν επιβάλλονται και η έκπτωση δεν επέρχεται αν ο Ανάδοχος αποδείξει ότι η καθυστέρηση οφείλεται σε ανώτερη βία ή σε υπαιτιότητα της Αναθέτουσας Αρχής.
- Το ποσό των ποινικών ρητρών αφαιρείται/συμψηφίζεται από/με την αμοιβή του αναδόχου.
- Η επιβολή ποινικών ρητρών δεν στερεί από την Αναθέτουσα Αρχή το δικαίωμα να κηρύξει τον Ανάδοχο έκπτωτο.



- Για τα θέματα κήρυξης του αναδόχου έκπτωτου και τις επιβαλλόμενες σε αυτόν κυρώσεις, έχουν ανάλογη εφαρμογή οι διατάξεις που προβλέπονται στο άρθρο 203 του Νόμου 4412/2016.
- Η Αναθέτουσα Αρχή διατηρεί το δικαίωμα μονομερούς λύσης της υπογραφείσας σύμβασης κατά τη διάρκεια εκτέλεσης της σύμφωνα με τα οριζόμενα στο άρθρο 133 του Νόμου 4412/2016.
- Σε περίπτωση καθυστέρησης παράδοσης φάσεων του Έργου με αποδεδειγμένη υπαιτιότητα της Υπηρεσίας μπορεί να μετατίθεται ισόχρονα ο χρόνος παράδοσης, μετά από εισήγηση και ειδική αιτιολόγηση της ΕΠ.
- Η Αναθέτουσα Αρχή δεν θα θεωρηθεί υπεύθυνη για οποιεσδήποτε ζημιές ή διαφυγόντα κέρδη υποστεί ο Ανάδοχος από την έκπτωση του.
- Η έκπτωση του Αναδόχου δεν επηρεάζει δικαιώματα και υποχρεώσεις των μερών, που προϋπήρχαν αυτής και δεν απαλλάσσει τον Ανάδοχο από ευθύνες και υποχρεώσεις, που απορρέουν από τη Σύμβαση ή το Νόμο σε σχέση με συμβατικές εργασίες, που έχουν εκτελεστεί πριν την έκπτωση, ούτε την Αναθέτουσα Αρχή από την υποχρέωση καταβολής της αξίας του τμήματος του έργου που παραδόθηκε και παραλήφθηκε οριστικά, πλήρως και προσηκόντως.

Άρθρο 7: Συμβατικό τίμημα – Τρόπος πληρωμής

- Το Συμβατικό Τίμημα (καλούμενο εφεξής “Τίμημα”) για την εκτέλεση του Έργου από τον Ανάδοχο, ανέρχεται συνολικά στο ποσό των #.....# €, συμπεριλαμβανομένου του αναλογούντος Φ.Π.Α.,
- Η καταβολή της αμοιβής θα γίνει ηλεκτρονικά, σύμφωνα με το Νόμο 4412/2016 όπως ισχύουν, και αφού προσκομισθούν όλα τα απαραίτητα δικαιολογητικά (τιμολόγιο παροχής υπηρεσιών, φορολογική και ασφαλιστική ενημερότητα και βεβαίωση καταστήματος τραπεζής με IBAN του αναδόχου) και γίνουν οι νόμιμες κρατήσεις.
- Η καταβολή της αμοιβής θα γίνει σε τμηματικές πληρωμές, σύμφωνα με τα παρακάτω:

	Παραδοτέο	Μήνας Υποβολής	Κόστος με ΦΠΑ
Π-1	Μελέτη Οργάνωσης και Εφαρμογής του Έργου	1 μήνα από την υπογραφή της Σύμβασης	
Π-2	1η Τριμηνιαία Απολογιστική Έκθεση των Υπηρεσιών και των Πεπραγμένων του Έργου	3 μήνες από την υπογραφή της Σύμβασης	
Π-3	2η Τριμηνιαία Απολογιστική Έκθεση των Υπηρεσιών και των Πεπραγμένων του Έργου	6 μήνες από την υπογραφή της Σύμβασης	
Π-4	3η Τριμηνιαία Απολογιστική Έκθεση των Υπηρεσιών και των Πεπραγμένων του Έργου	9 μήνες από την υπογραφή της Σύμβασης	
Π-5	4η Τριμηνιαία Απολογιστική Έκθεση των Υπηρεσιών και των Πεπραγμένων του Έργου	12 μήνες από την υπογραφή της Σύμβασης	
Π-6	5η Τριμηνιαία Απολογιστική Έκθεση των Υπηρεσιών και των Πεπραγμένων του Έργου	15 μήνες από την υπογραφή της Σύμβασης	
	Συνολικό Συμβατικό Ποσό με ΦΠΑ		



- Η καταβολή της αμοιβής θα γίνει υπό την προϋπόθεση της οριστικής παραλαβής των αντίστοιχων Παραδοτέων σύμφωνα με το χρονοδιάγραμμα υλοποίησης της σύμβασης, τη σύνταξη του «Πρωτοκόλλου Παραλαβής Υπηρεσιών» από την Επιτροπή Παραλαβής και την ύπαρξη των αντίστοιχων πιστώσεων.
- Οι τμηματικές πληρωμές θα γίνονται σύμφωνα με τα ανωτέρω, μετά την παράδοση των σχετικών παραδοτέων, και την οριστική παραλαβή τους από την Επιτροπή Παραλαβής, η οποία με τα πρακτικά της θα βεβαιώνει α) την εμπρόθεσμη παράδοσή τους και β) την επιτυχή υλοποίηση και ολοκλήρωσή τους σύμφωνα με τους όρους της παρούσας.
- Σε περίπτωση κοινοπραξίας ή ένωσης προσώπων άνευ νομικής προσωπικότητας, τα παραστατικά εκδίδονται από κάθε ένα μέλος της κοινοπραξίας ή της ένωσης χωριστά, τηρουμένων των αναλογούντων ποσοστών συμμετοχής τους και ανάλογα με το μέρος του έργου που έχει αναλάβει να υλοποιήσει, όπως έχει περιγραφεί στην έγγραφη συμφωνία συνεργασίας και στην τεχνική προσφορά της σχετικής ένωσης ή κοινοπραξίας και με αναφορά στην περιγραφή αυτή.
- Η πληρωμή της αξίας εκάστου παραδοτέου του Έργου θα γίνεται με την προσκόμιση των παραστατικών και δικαιολογητικών που προβλέπονται από τις ανωτέρω διατάξεις καθώς και κάθε άλλου δικαιολογητικού που τυχόν ήθελε ζητηθεί από τις αρμόδιες υπηρεσίες που διενεργούν τον έλεγχο και την πληρωμή.
- Η καταβολή της εκάστοτε δόσης από τον Δικαιούχο στον Ανάδοχο τελεί υπό την προϋπόθεση της προηγούμενης διάθεσης του σχετικού χρηματικού ποσού από τον Φορέα Χρηματοδότησης.
- Τα δικαιολογητικά πληρωμής είναι τα αναφερόμενα στο Άρθρο 200 του ν.4412/2016, όπως ισχύουν. Σημειώνεται ότι η τιμολόγηση από τον Ανάδοχο θα πρέπει να είναι διακριτή/χωριστή για κάθε δόση.
- Στο ανωτέρω ποσό του συμβατικού τιμήματος του έργου περιλαμβάνονται τα κάθε είδους έξοδα και δαπάνες του Αναδόχου για την εκτέλεση του έργου. Με απόφαση της Υπηρεσίας και ύστερα από πρόταση της αρμόδιας επιτροπής, διακόπτεται η χρηματοδότηση του έργου και καταγγέλλεται η σύμβαση εφόσον ο Ανάδοχος υπαίτια δεν παρέχει τις υπηρεσίες σύμφωνα με την παρούσα και την προκήρυξη.
- Δεν προβλέπεται αναπροσαρμογή της αμοιβής του Αναδόχου κατά τη διάρκεια εκτέλεσης των Υπηρεσιών που θα αναλάβει, σύμφωνα με την σχετική σύμβαση.
- Ο Ανάδοχος επιβαρύνεται με κάθε νόμιμη ασφαλιστική εισφορά και κράτηση υπέρ νομικών προσώπων ή άλλων οργανισμών, η οποία, κατά νόμο, βαρύνει τον Ανάδοχο.
- Ο Ανάδοχος δε δικαιούται να εκχωρεί τη σύμβαση σε οποιοδήποτε τρίτο, ούτε να υποκαθίσταται από τρίτο, χωρίς την προηγούμενη έγγραφη έγκριση της Αναθέτουσας Αρχής, η οποία δίδεται, κατά την απόλυτη κρίση της, σε όλως εξαιρετικές περιπτώσεις.

Άρθρο 8: Εγγυήσεις

- Για την καλή εκτέλεση των όρων της παρούσας σύμβασης, ο Ανάδοχος κατέθεσε την υπ' αρ. εγγυητική επιστολή καλής εκτέλεσης της Τράπεζας, αξίας

174/179



_____,__ € που αντιπροσωπεύει το 4% του συμβατικού τιμήματος (μη συμπεριλαμβανομένου ΦΠΑ).

- Η ανωτέρω εγγύηση επιστρέφεται σε εύλογο χρονικό διάστημα μετά την οριστική ποσοτική και ποιοτική παραλαβή του συνόλου του Έργου, και ύστερα από την εκκαθάριση των τυχών απαιτήσεων από τους δύο συμβαλλομένους.





ΡΗΤΡΑ ΑΚΕΡΑΙΟΤΗΤΑΣ

Δηλώνω/ούμε ότι δεσμευόμαστε ότι σε όλα τα στάδια που προηγήθηκαν της κατακύρωσης της σύμβασης δεν ενήργησα/ενεργήσαμε αθέμιτα, παράνομα ή καταχρηστικά και ότι θα εξακολουθήσω/ουμε να ενεργώ/ούμε κατ'αυτόν τον τρόπο κατά το στάδιο εκτέλεσης της σύμβασης αλλά και μετά τη λήξη αυτής. Ειδικότερα ότι:

1) δεν διέθετα/διαθέταμε εσωτερική πληροφόρηση, πέραν των στοιχείων που περιήλθαν στη γνώση και στην αντίληψη μου/μας μέσω των εγγράφων της σύμβασης και στο πλαίσιο της συμμετοχής μου/μας στη διαδικασία σύναψης της σύμβασης και των προκαταρκτικών διαβουλεύσεων στις οποίες συμμετείχα/με και έχουν δημοσιοποιηθεί.

2) δεν πραγματοποίησα/ήσαμε ενέργειες νόθευσης του ανταγωνισμού μέσω χειραγώγησης των προσφορών, είτε ατομικώς είτε σε συνεργασία με τρίτους, κατά τα οριζόμενα στο δίκαιο του ανταγωνισμού.

3) δεν διενήργησα/διενεργήσαμε ούτε θα διενεργήσω/ήσουμε πριν, κατά τη διάρκεια ή και μετά τη λήξη της σύμβασης παράνομες πληρωμές για διευκολύνσεις, εξυπηρετήσεις ή υπηρεσίες που αφορούν τη σύμβαση και τη διαδικασία ανάθεσης.

4) δεν πρόσφερα/προσφέραμε ούτε θα προσφέρω/ουμε πριν, κατά τη διάρκεια ή και μετά τη λήξη της σύμβασης, άμεσα ή έμμεσα, οποιαδήποτε υλική εύνοια, δώρο ή αντάλλαγμα σε υπαλλήλους ή μέλη συλλογικών οργάνων της αναθέτουσας αρχής, καθώς και συζύγους και συγγενείς εξ αίματος ή εξ αγχιστείας, κατ' ευθεία μεν γραμμή απεριορίστως, εκ πλαγίου δε έως και τέταρτου βαθμού ή συνεργάτες αυτών ούτε χρησιμοποίησα/χρησιμοποίησαμε ή θα χρησιμοποιήσω/χρησιμοποιήσουμε τρίτα πρόσωπα, για να διοχετεύσουν χρηματικά ποσά στα προαναφερόμενα πρόσωπα.

5) δεν θα επιχειρήσω/ουμε να επηρεάσω/ουμε με αθέμιτο τρόπο τη διαδικασία λήψης αποφάσεων της αναθέτουσας αρχής, ούτε θα παράσχω-ουμε παραπλανητικές πληροφορίες οι οποίες ενδέχεται να επηρεάσουν ουσιωδώς τις αποφάσεις της αναθέτουσας αρχής καθ' όλη τη διάρκεια της εκτέλεσης της σύμβασης αλλά και μετά τη λήξη της,

6) δεν έχω/ουμε προβεί ούτε θα προβώ/ούμε, άμεσα (ο ίδιος) ή έμμεσα (μέσω τρίτων προσώπων), σε οποιαδήποτε πράξη ή παράλειψη [εναλλακτικά: ότι δεν έχω-ουμε εμπλακεί και δεν θα εμπλακώ-ουμε σε οποιαδήποτε παράτυπη, ανέντιμη ή απατηλή συμπεριφορά (πράξη ή παράλειψη)] που έχει ως στόχο την παραπλάνηση [εξαπάτηση] οποιουδήποτε προσώπου ή οργάνου της αναθέτουσας αρχής εμπλεκόμενου σε οποιαδήποτε διαδικασία σχετική με την εκτέλεση της σύμβασης (όπως ενδεικτικά στις διαδικασίες παρακολούθησης και παραλαβής), την απόκρυψη πληροφοριών από αυτό, τον εξαναγκασμό αυτού σε ή/και την

αθέμιτη απόσπαση από αυτό ρητής ή σιωπηρής συγκατάθεσης στην παραβίαση ή παράκαμψη νομίμων ή συμβατικών υποχρεώσεων που σχετίζονται με την εκτέλεση της σύμβασης, ή τυχόν



έγκρισης, θετικής γνώμης ή απόφασης παραλαβής (μέρους ή όλου) του συμβατικού αντικείμενου ή/και καταβολής (μέρους ή όλου) του συμβατικού τιμήματος,

7) ότι θα απέχω/ουμε από οποιαδήποτε εν γένει συμπεριφορά που συνιστά σοβαρό επαγγελματικό παράπτωμα και θα μπορούσε να θέσει εν αμφιβόλω την ακεραιότητά μου-μας,

8) ότι θα δηλώσω/ουμε στην αναθέτουσα αρχή, αμελλητί με την περιέλευση σε γνώση μου/μας, οποιαδήποτε κατάσταση (ακόμη και ενδεχόμενη) σύγκρουσης συμφερόντων (προσωπικών, οικογενειακών, οικονομικών, πολιτικών ή άλλων κοινών συμφερόντων, συμπεριλαμβανομένων και αντικρουόμενων επαγγελματικών συμφερόντων) μεταξύ των νομίμων ή εξουσιοδοτημένων εκπροσώπων μου-μας, υπαλλήλων ή συνεργατών μου-μας που χρησιμοποιούνται για την εκτέλεση της σύμβασης (συμπεριλαμβανομένων και των υπεργολάβων

μου) με μέλη του προσωπικού της αναθέτουσας αρχής που εμπλέκονται καθ' οιονδήποτε τρόπο στη διαδικασία εκτέλεσης της σύμβασης ή/και μπορούν να επηρεάσουν την έκβαση και τις αποφάσεις της αναθέτουσας αρχής περί την εκτέλεσή της, συμπεριλαμβανομένων των μελών των αποφαινόμενων ή/και γνωμοδοτικών οργάνων αυτής, ή/και των μελών των οργάνων διοίκησής της ή/και των συζύγων και συγγενών εξ αίματος ή εξ αγχιστείας, κατ' ευθεία μεν γραμμή απεριορίστως, εκ πλαγίου δε έως και τετάρτου βαθμού των παραπάνω

προσώπων, οποτεδήποτε και εάν η κατάσταση αυτή σύγκρουσης συμφερόντων προκύψει κατά τη διάρκεια εκτέλεσης της σύμβασης και μέχρι τη λήξη της.

9) [Σε περίπτωση χρησιμοποίησης υπεργολάβου]

Ο υπεργολάβος έλαβα γνώση της παρούσας ρήτρας ακεραιότητας και ευθύνομαι/ευθυνόμαστε για την τήρηση και από αυτόν απασών των υποχρεώσεων που περιλαμβάνονται σε αυτή.

Υπογραφή/Σφραγίδα

Ο/η (σε περίπτωση φυσικού προσώπου/ ατομικής επιχείρησης) ή το νομικό πρόσωπο..... με την επωνυμίακαι με το διακριτικό τίτλο «.....», που εδρεύει (ΑΦΜ:....., ΔΟΥ:), Τ.Κ., νομίμως εκπροσωπούμενο (μόνο για νομικά πρόσωπα) από τον



7.7 Παράρτημα 7 – Ενημέρωση για την επεξεργασία Προσωπικών Δεδομένων

Η Αναθέτουσα Αρχή ενημερώνει υπό την ιδιότητά της ως υπεύθυνης επεξεργασίας το φυσικό πρόσωπο που υπογράφει την προσφορά ως Προσφέρων ή ως Νόμιμος Εκπρόσωπος Προσφέροντος, ότι το ίδιο ή και τρίτοι, κατ' εντολή και για λογαριασμό του, θα επεξεργάζονται τα ακόλουθα δεδομένα ως εξής:

I. Αντικείμενο επεξεργασίας είναι τα δεδομένα προσωπικού χαρακτήρα που περιέχονται στους φακέλους της προσφοράς και τα αποδεικτικά μέσα τα οποία υποβάλλονται στην Αναθέτουσα Αρχή, στο πλαίσιο του παρόντος Διαγωνισμού, από το φυσικό πρόσωπο το οποίο είναι το ίδιο Προσφέρων ή Νόμιμος Εκπρόσωπος Προσφέροντος.

II. Σκοπός της επεξεργασίας είναι η αξιολόγηση του Φακέλου Προσφοράς, η ανάθεση της Σύμβασης, η προάσπιση των δικαιωμάτων της Αναθέτουσας Αρχής, η εκπλήρωση των εκ του νόμου υποχρεώσεων της Αναθέτουσας Αρχής και η εν γένει ασφάλεια και προστασία των συναλλαγών. Τα δεδομένα ταυτοπροσωπίας και επικοινωνίας θα χρησιμοποιηθούν από την Αναθέτουσα Αρχή και για την ενημέρωση των Προσφερόντων σχετικά με την αξιολόγηση των προσφορών.

III. Αποδέκτες των ανωτέρω (υπό Α) δεδομένων στους οποίους κοινοποιούνται είναι:

(α) Φορείς στους οποίους η Αναθέτουσα Αρχή αναθέτει την εκτέλεση συγκεκριμένων ενεργειών για λογαριασμό της, δηλαδή οι Σύμβουλοι, τα υπηρεσιακά στελέχη, μέλη Επιτροπών Αξιολόγησης, Χειριστές του Ηλεκτρονικού Διαγωνισμού και λοιποί εν γένει προστηθέντες της, υπό τον όρο της τήρησης σε κάθε περίπτωση του απορρήτου.

(β) Το Δημόσιο, άλλοι δημόσιοι φορείς ή δικαστικές αρχές ή άλλες αρχές ή δικαιοδοτικά όργανα, στο πλαίσιο των αρμοδιοτήτων τους.

(γ) Έτεροι συμμετέχοντες στο Διαγωνισμό, στο πλαίσιο της αρχής της διαφάνειας και του δικαιώματος προδικαστικής και δικαστικής προστασίας των συμμετεχόντων στο Διαγωνισμό, σύμφωνα με το νόμο.

IV. Τα δεδομένα θα τηρούνται για χρονικό διάστημα για χρονικό διάστημα ίσο με τη διάρκεια της εκτέλεσης της σύμβασης, και μετά τη λήξη αυτής για χρονικό διάστημα πέντε ετών, για μελλοντικούς φορολογικούς-δημοσιονομικούς ή ελέγχους χρηματοδοτών ή άλλους προβλεπόμενους ελέγχους από την κείμενη νομοθεσία, εκτός εάν η νομοθεσία προβλέπει διαφορετική περίοδο διατήρησης. Σε περίπτωση εκκρεμοδικίας αναφορικά με δημόσια σύμβαση τα δεδομένα τηρούνται μέχρι το πέρας της εκκρεμοδικίας. Μετά τη λήξη των ανωτέρω περιόδων, τα προσωπικά δεδομένα θα καταστρέφονται.

V. Το φυσικό πρόσωπο που είναι είτε Προσφέρων είτε Νόμιμος Εκπρόσωπος του Προσφέροντος, μπορεί να ασκεί κάθε νόμιμο δικαίωμά του σχετικά με τα δεδομένα προσωπικού χαρακτήρα που το



αφορούν, απευθυνόμενο στον υπεύθυνο προστασίας προσωπικών δεδομένων της Αναθέτουσας Αρχής.

VI. Η Αναθέτουσα Αρχή έχει υποχρέωση να λαμβάνει κάθε εύλογο μέτρο για τη διασφάλιση του απόρρητου και της ασφάλειας της επεξεργασίας των δεδομένων και της προστασίας τους από τυχαία ή αθέμιτη καταστροφή, τυχαία απώλεια, αλλοίωση, απαγορευμένη διάδοση ή πρόσβαση από οποιονδήποτε και κάθε άλλης μορφής αθέμιτη επεξεργασία.